

# مجموعة أنعام الدولية القابضة Anaam International Holding Group



شركة مساهمة عامة سعودية بموجب السجل التجاري رقم ٤٠٣٠٣٥٠٧٣ الصادر بتاريخ ١٤٠٢/٩/٧هـ (الموافق ١٩٨٢/٦/٢٩م) طرح ٨,٧٠٠,٠٠٠ سهم عادي بسعر طرح يبلغ ١٠ ريالاً للسهم الواحد تمثل القيمة الاسمية وذلك عن طريق إصدار أسهم حقوق أولوية. وتمثل زيادة رأس مال الشركة مقدارها ٨٧,٠٠٠,٠٠٠ ريال سعودي وتبلغ نسبة الزيادة ٧٩,٨٢٪ من رأس مال الشركة الحالي. فترة الاكتتاب من ١٤٣٣/١٢/٢٧هـ (الموافق ٢٠١٢/١١/١٢م) إلى ١٤٣٤/٠١/٠٧هـ (الموافق ٢٠١٢/١١/٢١م)

شركة مجموعة أنعام الدولية القابضة (يشار إليها فيما بعد بـ "الشركة" أو "مجموعة أنعام") هي شركة مساهمة عامة سعودية سجلت بموجب السجل التجاري رقم ٤٠٣٠٣٥٠٧٣ الصادر من مدينة جدة بتاريخ ١٤٠٢/٩/٧هـ (الموافق ١٩٨٢/٦/٢٩م). ويبلغ رأس مال الشركة الحالي (١٠٩,٠٠٠,٠٠٠) مائة وتسعة ملايين ريال سعودي مقسم إلى (١٠,٩٠٠,٠٠٠) عشرة ملايين وتسعمائة ألف سهم بقيمة اسمية قدرها (١٠) عشرة ريالات سعودية للسهم الواحد مدفوعة القيمة بالكامل.

يتمثل الاكتتاب في أسهم حقوق الأولوية هذا ("الاكتتاب") في طرح ٨,٧٠٠,٠٠٠ سهم جديد ("أسهم حقوق الأولوية" أو "الأسهم الجديدة") بسعر طرح يبلغ ١٠ ريالاً للسهم الواحد تمثل القيمة الاسمية ("سعر الطرح")، وذلك لزيادة أسهم رأس مال الشركة ("الأسهم") من ١٠,٩٠٠,٠٠٠ سهم إلى ١٩,٦٠٠,٠٠٠ سهم. سيكون الاكتتاب في أسهم حقوق الأولوية المطروحة لحملة الأسهم المقيدين (ويشار إليهم مجتمعين بـ "المساهمين المستحقين" ومنفردين بـ "المساهم المستحق") في سجلات الشركة في نهاية تداول يوم انعقاد الجمعية العامة غير العادية بتاريخ ١٤٣٣/١٢/٢٢هـ (الموافق ٢٠١٢/١١/٠٧م) ("تاريخ الأحقية"). وسيتم إصدار الأسهم بنسبة سهم واحد جديد لكل (١,٢٥٢٨٧) سهم مملوكة من قبل المساهمين المستحقين في تاريخ الأحقية.

وسيتم تخصيص أسهم حقوق الأولوية على المساهمين المستحقين الذين طلبوا الاكتتاب بنسبة ما يملكونه من أسهم قائمة في تاريخ الأحقية. وسوف توزع أسهم حقوق الأولوية المتبقية والتي لم يكتب فيها مساهمها - إن وجدت - على المساهمين المستحقين الذين اكتتبوا بنسبة تزيد عن نسبة حقوق الأولوية الخاصة بهم حسب ما هو موضح في قسم "شروط وتعليمات الاكتتاب". أما بالنسبة لمستحقي كسور الأسهم، فسيتم جمع كسور الأسهم في محفظة واحدة ومن ثم تباع بسعر السوق ثم يوزع الفائض عن سعر الطرح على حملة الأسهم في تاريخ الأحقية كل حسب الكسور التي يستحقها خلال مدة لا تتجاوز (٣٠) يوماً من تاريخ إيداع الأسهم في المحفظة. وبعد اكتمال عملية الاكتتاب سوف يصبح رأس مال الشركة ١٩٦,٠٠٠,٠٠٠ ريال سعودي وسيبلغ عدد أسهم الشركة ١٩,٦٠٠,٠٠٠ سهم. وسيتم استخدام صافي متحصلات الاكتتاب لتمويل جزء من الاستثمارات الرئيسية الجديدة للشركة (راجع قسم "استخدام متحصلات الاكتتاب"). وقد أوصى مجلس إدارة الشركة في اجتماعه المنعقد بتاريخ ١٤٣٢/٠٥/٠٦هـ (الموافق ٢٠١١/٠٤/١٠م) بزيادة رأس مال الشركة من ١٠٩,٠٠٠,٠٠٠ ريال سعودي إلى ١٩٦,٠٠٠,٠٠٠ ريال سعودي، وذلك بعد الحصول على الموافقات النظامية اللازمة. وفي تاريخ ١٤٣٣/١٢/٢٢هـ (الموافق ٢٠١٢/١١/٠٧م)، وافقت الجمعية العامة غير العادية على توصية مجلس الإدارة بزيادة رأس مال الشركة.

تبدأ فترة الاكتتاب في أسهم حقوق الأولوية يوم الاثنين ١٤٣٣/١٢/٢٧هـ (الموافق ٢٠١٢/١١/١٢م)، وتستمر حتى نهاية يوم الأربعاء ١٤٣٤/٠١/٠٧هـ (الموافق ٢٠١٢/١١/٢١م) ("فترة الاكتتاب")، حيث يمكن للمساهمين المستحقين (يشار إليهم مجتمعين بـ "المكتتبين" ومنفردين بـ "المكتتب") تقديم طلبات الاكتتاب في الأسهم الجديدة لدى أي فرع من فروع البنوك المستلمة خلال فترة الاكتتاب (راجع قسم "شروط وتعليمات الاكتتاب"). وفقاً لتعليمات هيئة السوق المالية ("الهيئة") وتماشياً مع متطلباتها فإنه سيتم تطبيق آية متعلقة بتعويض المساهمين الذين لا يمارسون حقهم في الاكتتاب بأسهم حقوق الأولوية كما هو موضح في قسم "شروط وتعليمات الاكتتاب".

وسوف تتم إعادة فائض الاكتتاب (إن وجد) إلى المكتتبين دون عمولات أو استقطاعات من مدير الاكتتاب أو البنوك المستلمة، وسوف يتم الإعلان عن عملية التخصيص النهائية ورد فائض الاكتتاب (إن وجد) في موعد أقصاه يوم السبت ١٤٣٤/٠١/١٧هـ (الموافق ٢٠١٢/١٢/٠١م) (راجع قسم "شروط وتعليمات الاكتتاب - التخصيص ورد الفائض").

إن جميع أسهم الشركة من فئة واحدة، ولا يعطى أي سهم لحامله حقوق تفضيلية. وستكون الأسهم الجديدة مدفوعة القيمة بالكامل ومساوية تماماً للأسهم القائمة. ويعطى كل سهم لحامله الحق في صوت واحد، ويحق لكل مساهم ("المساهم") يملك ما لا يقل عن (٢٠) عشرين سهم حضور اجتماعات الجمعية العامة للمساهمين ("الجمعية العامة") والتصويت فيها. وستستحق الأسهم الجديدة أية أرباح تعلنها الشركة عن السنة المالية المنتهية بتاريخ ٣١ ديسمبر ٢٠١٢م وعن السنوات المالية اللاحقة إن وجدت (راجع قسم "سياسة توزيع الأرباح"). يتم حالياً تداول الأسهم القائمة للشركة في السوق المالية السعودية ("تداول" أو "السوق"). وقد تقدمت الشركة بطلب لهيئة السوق المالية بالملكة العربية السعودية لتسجيل الأسهم الجديدة في القائمة الرسمية وتمت الموافقة على نشرة الإصدار هذه وكافة المستندات المؤيدة التي طلبتها الهيئة. ومن المتوقع أن يبدأ تداول الأسهم الجديدة في السوق في وقت قريب بعد الانتهاء من عملية تخصيص الأسهم الجديدة ورد الفائض (راجع قسم "تواريخ مهمة للمكتتبين"). وسوف يُسمح لمواطني المملكة العربية السعودية والمقيمين فيها ولمواطني دول مجلس التعاون لدول الخليج العربية والشركات والبنوك وصناديق الاستثمار السعودية والشركات والمؤسسات الخليجية وللمستثمرين الأجانب خارج المملكة (من خلال اتفاقيات مبادلة) بالتداول في الأسهم الجديدة بعد إقرارها وتداولها في السوق.

ينبغي قراءة نشرة الإصدار هذه بالكامل ودراسة قسمي "إشعار هام" و "عوامل المخاطرة" الواردة فيها بعناية من قبل المساهمين المستحقين قبل اتخاذ أي قرار بالاستثمار في الأسهم المطروحة للاكتتاب بموجب هذه النشرة.

## المستشار المالي ومدير الاكتتاب



## متعهد التغطية



## البنوك المستلمة



"تحتوي نشرة الإصدار هذه على معلومات تم تقديمها حسب متطلبات قواعد التسجيل والإدراج الصادرة عن هيئة السوق المالية بالملكة العربية السعودية (والمشار إليها بـ "الهيئة"). ويتحمل أعضاء مجلس الإدارة الذين تظهر أسماؤهم على صفحة ٢٥ مجتمعين ومنفردين كامل المسؤولية عن دقة المعلومات الواردة في نشرة الإصدار هذه، ويؤكدون حسب علمهم واعتقادهم، بعد إجراء جميع الدراسات الممكنة وإلى الحد المعقول، أنه لا توجد أي وقائع أخرى يمكن أن يؤدي عدم تضمينها في النشرة إلى جعل أي إفادة واردة فيها مضللة. ولا تتحمل الهيئة والسوق المالية السعودية أي مسؤولية عن محتويات هذه النشرة، ولا تعطي أي تأكيدات تتعلق بدقتها أو اكتمالها، وتخلي نفسها صراحة من أي مسؤولية مهما كانت عن أي خسارة تنتج عن رد في هذه النشرة أو عن الاعتماد على أي جزء منها".

صدرت هذه النشرة بتاريخ ١٤٣٣/١٢/٢٢هـ (الموافق ٢٠١٢/١١/٠٧م)

مجموعة أنعام الدولية القابضة  
Anaam International Holding Group



## إشعار هام

تقدم نشرة الإصدار هذه («النشرة») تفاصيل وافية عن شركة مجموعة أنعام الدولية القابضة («الشركة» أو «مجموعة أنعام») وعن أسهم حقوق الأولوية المطروحة للاكتتاب. وعند تقديم طلبات الاكتتاب في الأسهم المطروحة للاكتتاب، ستتم معاملة المستثمرين على أساس أن طلباتهم تستند إلى المعلومات التي تحتويها هذه النشرة والتي يمكن الحصول على نسخ منها من المقر الرئيس للشركة ومن مدير الاكتتاب ومن الجهات المستلمة أو عن طريق زيارة موقع الشركة الإلكتروني: [www.anaamgroup.com](http://www.anaamgroup.com) أو موقع المستشار المالي: [www.aldukheil.com.sa](http://www.aldukheil.com.sa) أو موقع هيئة السوق المالية: [www.cma.org.sa](http://www.cma.org.sa)

لقد قامت الشركة بتعيين مجموعة الدخيل المالية كمستشار مالي ومدير للاكتتاب («المستشار المالي ومدير الاكتتاب»). كما عينت شركة السعودي الهولندي المالية كمتعهد لتغطية الاكتتاب («متعهد التغطية») وذلك فيما يتعلق بطرح أسهم حقوق الأولوية لزيادة رأس مال الشركة («الاكتتاب»).

تحتوي نشرة الإصدار هذه على تفاصيل تم تقديمها حسب متطلبات قواعد التسجيل والإدراج الصادرة عن هيئة السوق المالية بالمملكة العربية السعودية. ويتحمل أعضاء مجلس الإدارة الواردة أسماؤهم في صفحة «٢٥» مجتمعين ومنفردين كامل المسؤولية عن دقة المعلومات الواردة في هذه النشرة، ويؤكدون حسب علمهم واعتقادهم بعد إجراء الدراسات الممكنة وإلى الحد المعقول، أنه لا توجد أي وقائع أخرى يمكن أن يؤدي عدم تضمينها في النشرة إلى جعل أي إفادة واردة فيها مضللة.

إن الشركة قد قامت بالتحريات المعقولة للتأكد من صحة المعلومات التي تضمنتها هذه النشرة في تاريخ إصدارها، وإن جزءاً كبيراً من المعلومات الواردة عن السوق والقطاعات مأخوذ من مصادر خارجية، ومع أنه لا يوجد لدى الشركة أو مجموعة الدخيل المالية أو أي من مستشاري الشركة الذين تظهر أسماؤهم في الصفحة «ه» أي سبب للاعتقاد بأن المعلومات الواردة عن السوق والقطاعات تعتبر غير دقيقة في جوهرها، إلا أنه لم يتم التحقق بصورة مستقلة من المعلومات المدرجة في هذه النشرة عن السوق والقطاعات. وعليه فإنه لا يوجد أي بيان أو ضمان بصحة أو اكتمال هذه المعلومات.

إن المعلومات التي تضمنتها هذه النشرة في تاريخ إصدارها عرضة للتغيير، لاسيما أن الوضع المالي للشركة وقيمة الأسهم يمكن أن تتأثر بصورة سلبية بأية تطورات مستقبلية مثل التضخم ومعدلات الفائدة والضرائب وغيرها من العوامل الخارجة عن إرادة الشركة. ولا يجب اعتبار أو تفسير أو الاعتماد على تحرير هذه النشرة ولا أية اتصالات شفوية أو كتابية أو مطبوعة فيما يتعلق بالأسهم الجديدة المطروحة للاكتتاب بأي شكل من الأشكال كوعد أو تعهد فيما يتعلق بالأرباح أو النتائج أو الأحداث المستقبلية.

لا يجوز اعتبار نشرة الإصدار هذه بمثابة توصية من جانب الشركة أو من أعضاء مجلس إدارتها أو أي من مستشاريها للمشاركة في عملية الاكتتاب. وتعتبر المعلومات الموجودة في نشرة الإصدار هذه ذات طبيعة عامة تم إعدادها بدون الأخذ في الاعتبار الأهداف الاستثمارية الفردية أو الوضع المالي أو الاحتياجات الاستثمارية الخاصة. ويتحمل كل مستلم لنشرة الإصدار هذه، وقبل اتخاذ قرار بالاستثمار، مسؤولية الحصول على استشارة مهنية مستقلة بخصوص الاكتتاب لتقييم مدى ملاءمة هذا الاستثمار والمعلومات المدرجة بخصوصه في هذه النشرة للأهداف والأوضاع والاحتياجات المالية الخاصة به.

يقتصر الاكتتاب في أسهم حقوق الأولوية هذا على المساهمين المستحقين المقيدون في سجلات الشركة في نهاية تداول يوم انعقاد الجمعية العامة غير العادية بتاريخ ١٤٢٣/١٢/٢٢ هـ (الموافق ٢٠١٢/١١/٠٧ م). كما يحظر صراحة توزيع هذه النشرة أو بيع الأسهم الجديدة في أي دولة أخرى. وتطلب الشركة ومدير الاكتتاب من متلقي هذه النشرة التعرف على أية قيود نظامية ومراعاة التقيد بها.

## بيانات القطاع والسوق

إن البيانات المتعلقة بالقطاع والسوق الواردة في هذه النشرة، قد تم الحصول عليها من يورومونتر إنترناشونال. ويعتقد أن تقديرات وتحليلات هذا المصدر موثوقة غير أن الشركة أو المستشار المالي أو أي من مستشاري الشركة (الموضحة أسماؤهم في صفحة «ه» من هذه النشرة) لم يقوموا بالتحقق منها بشكل مستقل، وبالتالي ليس هنالك ضمان بدقتها أو اكتمالها.

شركة يورومونتر إنترناشونال المحدودة شركة رائدة عالمياً في مجال البحوث الاستراتيجية للأسواق الاستهلاكية. تأسست كشركة مستقلة في المملكة المتحدة عام ١٩٧٢م، لتوفر بحوث السوق بتفاصيل وافية وغير منحازة وتغطية دولية تتضمن مكاتب في مختلف أنحاء العالم وشبكة من المحللين الاستراتيجيين المتخصصين في أكثر من ٨٠ دولة.

تقوم يورومونتر بإعداد ونشر أكثر من ١٧,٠٠٠ تقرير في السنة تغطي ٢٧ صناعة لآلاف الشركات في البلدان الناشئة والاقتصادات المتقدمة. ويتم إعداد التقارير باستخدام بحوث مكتوبة ومقابلات شخصية وتحليل للأسواق والشركات وقواعد بيانات الشركة.

وتجدر الإشارة إلى أن يورومونتر إنترناشونال أو أي من العاملين فيها أو أقاربهم والأطراف ذوي العلاقة لا يملكون أسهماً أو مصلحة مهما كان نوعها في الشركة، كما أنها قد أعطت موافقة خفية على الإفادات التي قدمتها ضمن هذه النشرة بقسم «نبذة عن السوق» بصيغتها ونصها كما وردت وأنه لم يتم سحب تلك الموافقة حتى تاريخ إصدار هذه النشرة.

## المعلومات المالية

إن القوائم المالية المراجعة للسنوات المالية المنتهية في ٣١ ديسمبر ٢٠٠٩م و ٢٠١٠م و ٢٠١١م والقوائم المالية المفحوصة للنصف الأول المنتهي في ٣٠ يونيو ٢٠١٢م والإيضاحات المرفقة بها والتي تم إدراجها في هذه النشرة، قد تم إعدادها وفقاً لمعايير المحاسبة الصادرة عن الهيئة السعودية للمحاسبين القانونيين. تمت مراجعة القوائم المالية للأعوام ٢٠٠٩م و ٢٠١٠م و ٢٠١١م وفحص القوائم المالية للنصف الأول المنتهي في ٣٠ يونيو ٢٠١٢م من قبل مكتب السبتي وبانقا - محاسبون ومراجعون قانونيون. هذا، وتقوم الشركة بإصدار بياناتها المالية بالريال السعودي.

## التوقعات والإفادات المستقبلية

لقد تم إعداد التوقعات التي تضمنتها هذه النشرة على أساس افتراضات محددة ومعينة، وقد تختلف ظروف التشغيل المستقبلية عن تلك الافتراضات، وبالتالي فإنه لا يوجد ضمان أو تعهد فيما يتعلق بدقة أو اكتمال أي من هذه التوقعات.

تمثل بعض التوقعات الواردة في نشرة الإصدار «إفادات مستقبلية». ويستدل على هذه الإفادات المستقبلية عن طريق استخدام بعض الكلمات مثل «تخطط» أو «تقدر» أو «تعتقد» أو «تتوقع» أو «ربما» أو «سوف» أو «ينبغي» أو «من المتوقع» أو «سيكون» أو «يُحتمل» أو الصيغ النافية لهذه المفردات وغيرها من المفردات المقاربة أو المشابهة لها في المعنى. وتعكس هذه الإفادات وجهة نظر الشركة الحالية فيما يتعلق بأحداث مستقبلية ولكنها ليست ضماناً للأداء المستقبلي. كما أن هناك العديد من العوامل التي قد تؤثر في الأداء الفعلي أو الإنجازات أو النتائج التي تحققها الشركة وتؤدي إلى اختلافها بشكل كبير عما كان متوقعاً صراحةً أو ضمناً في الإفادات المستقبلية المذكورة. وقد تم استعراض بعض المخاطر أو العوامل التي يمكن أن تؤدي إلى مثل هذا الأثر بصورة أكثر تفصيلاً في قسم «عوامل المخاطرة» من هذه النشرة في صفحة «٢». وفي حال تحقق واحد أو أكثر من هذه المخاطر أو الأمور غير المتوقعة أو ثبت عدم صحة أو دقة أي من الافتراضات التي تم الاعتماد عليها، فإن النتائج الفعلية قد تختلف بشكل جوهري عن تلك الموضحة في هذه النشرة.

ومع مراعاة متطلبات قواعد تسجيل وإدراج الأسهم، فإن الشركة تلتزم بتقديم نشرة إصدار تكميلية لهيئة السوق المالية إذا تبين للشركة في أي وقت بعد صدور موافقة الهيئة على نشرة الإصدار وقبل تسجيل أسهمها في القائمة الرسمية، وذلك عند: (١) حدوث أي تغيير ملحوظ في أمور جوهرية واردة في نشرة الإصدار أو أي مستند مطلوب بموجب قواعد التسجيل والإدراج أو (٢) ظهور أي مسائل إضافية مهمة كان يتوجب تضمينها في نشرة الإصدار. وفيما عدا الحالتين المذكورتين، فإن الشركة لا تعتزم تحديث أو تعديل أية معلومات عن القطاع أو السوق أو إفادات التوقعات المستقبلية الواردة في هذه النشرة، سواء كان ذلك نتيجة لمعلومات جديدة أو أحداث مستقبلية أو غير ذلك. ونتيجة لهذه المخاطر وغيرها، ولحالات عدم التيقن والافتراضات، فإن الأحداث والظروف الخاصة بالتوقعات المستقبلية الواردة في هذه النشرة قد لا تحدث بالشكل الذي تتوقعه الشركة، أو قد لا تحدث إطلاقاً. وعليه، يجب على المساهمين المستحقين أن يدرسوا جميع إفادات التوقعات المستقبلية في ضوء هذه الإيضاحات، وأن لا يعتمدوا على هذه الإفادات بشكل أساسي.

## دليل الشركة

مجلس إدارة الشركة					
الاسم	المنصب	الصفة	الجنسية	العمر	عدد الأسهم المملوكة
الأمير الدكتور/ مشعل بن عبد الله بن تركي آل سعود	الرئيس	غير مستقل - غير تنفيذي	سعودي	٥٦	١٥١,٠٠٠
إبراهيم محمد مسفر المالكي	عضو	غير مستقل - غير تنفيذي	سعودي	٤٠	٧,٠٠٠
الأمير/ نواف بن عبد الله بن تركي آل سعود	عضو	غير مستقل - غير تنفيذي	سعودي	٥٠	١,٠٠٠
محمد سعد أحمد الغامدي	عضو	مستقل - غير تنفيذي	سعودي	٥٠	١,٠٠٠
حسين محمد سعيد الدوسري	عضو	مستقل - غير تنفيذي	سعودي	٧١	١,٠٠٠

المصدر: مجموعة أنعام القابضة

## عنوان الشركة

مجموعة أنعام الدولية القابضة  
Anaam International Holding Group



شركة مجموعة أنعام الدولية القابضة  
جدة، حي بترومين، شارع المحجر العام  
ص.ب. ٦٣٥٢، جدة ٢١٤٤٢  
المملكة العربية السعودية  
هاتف: ٦٣٥٧٠٠٧ (٢) ٩٦٦+  
فاكس: ٦٣٥٧٠٠٦ (٢) ٩٦٦+  
موقع إلكتروني: [www.anaamgroup.com](http://www.anaamgroup.com)

## الممثل المعتمد

حسان سعد اليماني

حي بترومين، شارع المحجر العام

ص.ب. ٦٣٥٢، جدة ٢١٤٤٢

المملكة العربية السعودية

هاتف: ٦٣٥٧٠٠٧ (٢) ٩٦٦+

فاكس: ٦٣٥٧٠٠٦ (٢) ٩٦٦+

بريد إلكتروني: [hyamani@anaamgroup.com](mailto:hyamani@anaamgroup.com)

## سكرتير مجلس الإدارة

صلاح عمر محمد الخير

حي بترومين، شارع المحجر العام

ص.ب. ٦٣٥٢، جدة ٢١٤٤٢

المملكة العربية السعودية

هاتف: ٦٣٥٧٠٠٧ (٢) ٩٦٦+

فاكس: ٦٣٥٧٠٠٦ (٢) ٩٦٦+

بريد إلكتروني: [skhair@anaamgroup.com](mailto:skhair@anaamgroup.com)

## مسجل الأسهم

السوق المالية السعودية (تداول)

أبراج التعاونية، ٧٠٠ طريق الملك فهد

ص.ب. ٦٠٦١٢، الرياض ١١٥٥٥

المملكة العربية السعودية

هاتف: ٢١٨٩٩٩٩ (١) ٩٦٦+

فاكس: ٢١٨١٢٦٠ (١) ٩٦٦+

موقع إلكتروني: [www.tadawul.com.sa](http://www.tadawul.com.sa)



## البنك الرئيسي للشركة

البنك الأهلي التجاري

طريق الملك عبد العزيز

ص.ب. ٣٥٥٥، جدة ٢١٤٨١

المملكة العربية السعودية

هاتف: ٦٤٩٣٣٣٣-٢-٩٦٦+

فاكس: ٦٤٣٣٢٨١-٢-٩٦٦+

موقع إلكتروني: [www.alahli.com](http://www.alahli.com)



## الأطراف الرئيسية المشاركة في الاككتاب

### المستشار المالي ومدير الاككتاب



مجموعة الدخيل المالية

شارع المعذر

ص.ب ٢٤٦٢، الرياض ١١٤٥١، المملكة العربية السعودية

هاتف: +٩٦٦-١-٢٩٢٧٧٨٨، فاكس: +٩٦٦-١-٤٧٨٧٥٦٩

موقع إلكتروني: [www.aldukheil.com.sa](http://www.aldukheil.com.sa)

### المستشار القانوني للاككتاب



مكتب عبد العزيز بن حمد الفهد - محامون ومستشارون

الرياض، شارع العليا العام

ص.ب ١٥٨٧٠ الرياض ١١٤٥٤، المملكة العربية السعودية

هاتف: +٩٦٦-١-٤٦٤٨٠٨١، فاكس: +٩٦٦-١-٤٦٢٤٩٦٨

### مستشار العناية المهنية المالية

إيرنست ويونغ

برج طريق الملك - الطابق رقم ١٢، طريق الملك عبد العزيز

ص ب ١٩٩٤، جدة ٢١٤٤١، المملكة العربية السعودية

هاتف: +٩٦٦-٢-٢٢١٨٤٠٠، فاكس: +٩٦٦-٢-٢٢١٨٥٧٥

موقع إلكتروني: [www.ey.com/me](http://www.ey.com/me)



### مستشار دراسة السوق

يورومونيتور إنترناشونال

المبنى أف - مكتب رقم ٦٠٦-٦٠٧، واحة دبي للسيليكون (المبنى الرئيسي)

ص ب ٣٤١١٥٥، دبي - الإمارات العربية المتحدة

هاتف: +٩٧١-٤-٣٧٢٤٣٦٣، فاكس: +٩٧١-٤-٣٧٢٤٣٧٠

موقع إلكتروني: [www.euromonitor.com](http://www.euromonitor.com)



### المحاسب القانوني

السبتي ويانقا - محاسبون ومراجعون قانونيون - عضو RSM العالمية

الأمل بلازا - مكتب رقم ٢٠٤، شارع حائل

ص ب ٦٦٥٩، جدة ٢١٤٥٢، المملكة العربية السعودية

هاتف: +٩٦٦-٢-٦٥٣٤٠٢١، فاكس: +٩٦٦-٢-٦٥٧٨٩٥٧

موقع إلكتروني: [www.abannaga.com](http://www.abannaga.com)



### المستشار الإعلاني

ADVERT ONE

شركة الشواف العالمية

مركز الصفوة التجاري، السليمانية

ص ب ٤٣٢٠٧ الرياض ١١٥٦١، المملكة العربية السعودية

هاتف: +٩٦٦-١-٢٨٨٦٦٢٢، فاكس: +٩٦٦-١-٢٨٨٦٦٣١

الموقع الإلكتروني: [www.advert1.com](http://www.advert1.com)



### المستشار القانوني لمتعهد التغطية

مكتب عبدالعزيز البصيلي للمحاماة والاستشارات القانونية بالتعاون مع

كلايد اند كوال ال بي

طريق الملك فهد - أبراج تطوير - البرج الثالث - الدور التاسع

ص.ب ١٦٥٦٠ الرياض ١١٤٧٤، المملكة العربية السعودية

هاتف: +٩٦٦-١-٢٠٠ ٨٨٦٨، فاكس: +٩٦٦-١-٢٠٠ ٨٥٥٨

الموقع الإلكتروني: [www.albosailylawoffice.com](http://www.albosailylawoffice.com)



تتويبه: جميع الجهات المذكورة أعلاه قد أعطت موافقتها الكتابية على نشر أسمائها وعناوينها وشعاراتها والإشارة إلى إفاداتها في هذه النشرة، ولم يتم سحب تلك الموافقة حتى تاريخ هذه النشرة. هذا ولا تملك أي من هذه الجهات ولا العاملين لديها أو أي من أقاربهم أية أسهم أو مصلحة مهما كان نوعها في الشركة.

## متعهد تغطية الاكتتاب



شركة السعودي الهولندي المالية  
Saudi Hollandi Capital

شركة السعودي الهولندي المالية  
شارع العليا العام  
ص.ب. : ١٤٦٧ ، الرياض ١١٤٣١  
المملكة العربية السعودية  
هاتف : ٤١٦٣١٣٣ - ١ - ٩٦٦ +  
فاكس : ٤١٦٣١٣٣ - ١ - ٩٦٦ + - تحويلة : ٣٠٨  
موقع إلكتروني : www.shc.com.sa

## البنوك المستلمة



مصرف الراجحي Al Rajhi Bank

مصرف الراجحي  
ص.ب. ٢٧ الرياض ١١٤١١  
المملكة العربية السعودية  
هاتف: ٤٦٢٩٩٢٢ - ١ - ٩٦٦ +  
فاكس: ٤٦٢٤٣١١ - ١ - ٩٦٦ +  
موقع إلكتروني: www.alrajhibank.com.sa



سامبا Samba

مجموعة سامبا المالية  
ص.ب. ٨٣٣ الرياض ١١٤٢١  
المملكة العربية السعودية  
هاتف: ٤٧٧٤٧٧٠ - ١ - ٩٦٦ +  
فاكس: ٤٧٩٩٤٠٢ - ١ - ٩٦٦ +  
موقع إلكتروني: www.samba.com.sa



NCB الأهلي

البنك الأهلي التجاري  
ص.ب. ٣٥٥٥ ، جدة ٢١٤٨١  
المملكة العربية السعودية  
هاتف: ٤٩٣٣٣٣ - ٢ - ٦٤٩٣٣٣ +  
فاكس: ٤٩٣٣٢٨١ - ٢ - ٦٤٩٣٣٢٨١ +  
موقع إلكتروني: www.alahli.com



SABB ساب

البنك السعودي البريطاني  
ص.ب. ٩٠٨٤ ، الرياض ١١٤١٣  
المملكة العربية السعودية  
هاتف: ٤٠٥٠٦٧٧ - ١ - ٩٦٦ +  
فاكس: ٤٠٥٠٦٦٠ - ١ - ٩٦٦ +  
موقع إلكتروني: www.sabb.com



البنك  
السعودي  
الفرنسي  
Banque  
Saudi  
Fransi

البنك السعودي الفرنسي  
ص.ب. ٥٦٠٠٦ ، الرياض: ١١٥٥٤  
المملكة العربية السعودية  
هاتف: ٢٨٩٩٩٩٩ - ١ - ٩٦٦ +  
فاكس: ٤٠٤٢٣١١ - ١ - ٩٦٦ +  
www.alfransi.com.sa

## ملخص الاكتتاب

الشركة	شركة مجموعة أنعام الدولية القابضة، شركة مساهمة عامة سعودية بموجب السجل التجاري رقم ٤٠٣٠٠٣٥٠٧٣ الصادر من مدينة جدة بتاريخ ١٤٠٢/٩/٧ هـ (الموافق ١٩٨٢/٦/٢٩ م)
طبيعة الطرح	طرح أسهم حقوق أولوية للمساهمين المستحقين
سعر الطرح	١٠ ريالاً للسهم تدفع بالكامل عند الاكتتاب
القيمة الاسمية	١٠ ريالاً للسهم الواحد
مجموع الأسهم القائمة والمصدرة مباشرة قبل الاكتتاب	١٠,٩٠٠,٠٠٠ سهم عادي مدفوع القيمة بالكامل
رأس مال الشركة مباشرة قبل طرح أسهم حقوق الأولوية	١٠٩,٠٠٠,٠٠٠ ريال
قيمة الأسهم المطروحة للاكتتاب	٨٧,٠٠٠,٠٠٠ ريال
مجموع الأسهم المطروحة للاكتتاب	٨,٧٠٠,٠٠٠ سهم
مجموع الأسهم بعد الاكتتاب	١٩,٦٠٠,٠٠٠ سهم
نسبة الزيادة في رأس المال	٧٩,٨٢٪
رأس المال بعد الزيادة	١٩٦,٠٠٠,٠٠٠ ريال سعودي
إجمالي حصيلة الطرح	٨٧,٠٠٠,٠٠٠ ريال سعودي
تكاليف الطرح	٧,٠٠٠,٠٠٠ ريال سعودي
صافي حصيلة الطرح بعد خصم تكاليف الطرح	٨٠,٠٠٠,٠٠٠ ريال سعودي
تاريخ أحقية الاكتتاب	نهاية تداول يوم انعقاد الجمعية العامة غير العادية والتي تصوت على الزيادة المقترحة في رأس المال بحسب توصية مجلس الإدارة، وذلك بتاريخ ١٤٣٣/١٢/٢٢ هـ (الموافق ٢٠١٢/١١/٠٧ م).
بداية فترة الاكتتاب	تبدأ فترة الاكتتاب يوم الاثنين ١٤٣٢/١٢/٢٧ هـ (الموافق ٢٠١٢/١١/١٢ م)
نهاية فترة الاكتتاب	تنتهي فترة الاكتتاب يوم الأربعاء ١٤٣٤/٠١/٠٧ هـ (الموافق ٢٠١٢/١١/٢١ م)
تاريخ التخصيص	يتم تخصيص الأسهم في موعد أقصاه يوم السبت ١٤٣٤/٠١/١٧ هـ (الموافق ٢٠١٢/١٢/٠١ م)
المساهمون المستحقون للأسهم الجديدة	المساهمون المستحقون المقيدون في سجلات الشركة في نهاية تداول يوم انعقاد الجمعية العامة غير العادية والتي صوتت على الزيادة المقترحة في رأس المال بناءً على توصية مجلس الإدارة وهو يوم الأربعاء ١٤٣٣/١٢/٢٢ هـ (الموافق ٢٠١٢/١١/٠٧ م) «تاريخ الأحقية».
أحقية السهم لكل مساهم	هي (١,٢٥٢٨٧) وتمثل نسبة الاكتتاب في سهم واحد جديد لكل (١,٢٥٢٨٧) سهم قائم مملوك للمساهمين المستحقين مع العلم أن تلك النسبة هي ناتج قسمة عدد الأسهم الحالية للشركة على عدد الأسهم الجديدة المصدرة.
المساهمون المستحقون غير المشاركين في الاكتتاب	سيكون المساهمون المستحقون الذين لا يشاركون في الاكتتاب في أسهم حقوق الأولوية عرضه لانخفاض النسبة والقيم الإجمالية للأسهم المملوكة لهم حالياً. ووفقاً لتعليمات هيئة السوق المالية وتماشياً مع متطلباتها فسيتم تعويض المساهمين المستحقين الذين لا يشاركون كلياً أو جزئياً في الاكتتاب بأسهم حقوق الأولوية عن طريق منحهم تعويض، إن وجد، يتم حسابه بحسب الآلية الموضحة في قسم «شروط وتعليمات الاكتتاب».
الاكتتاب في أعداد إضافية من الأسهم	المساهمون المقيدون في سجل أسهم الشركة بنهاية التداول الذي يسبق مباشرة انعقاد الجمعية العامة غير العادية في ١٤٣٣/١٢/٢٢ هـ (الموافق ٢٠١٢/١١/٠٧ م) «تاريخ الأحقية»، لهم الحق في طلب الاكتتاب في أعداد إضافية من الأسهم الجديدة لتغطية الأسهم التي لم يُمارس أصحابها حق الأولوية. ولا يجوز للاكتتاب في الأسهم الإضافية إلا من خلال أحد الأسعار التالية مقرب إلى أقرب وحدة سعرية: ١. السعر الذي طُرح به السهم الجديد للاكتتاب. ٢. السعر الذي طُرح به السهم الجديد للاكتتاب مضافاً إليه مبلغ يعادل ٢٠٪ من الفرق بين سعر السهم الشركة في نهاية التداول الذي يسبق انعقاد الجمعية العامة غير العادية التي وافقت على زيادة رأس المال وسعر السهم المعدل بعد انعقاد الجمعية العامة غير العادية، مضروباً في أحقية السهم لكل مساهم (١,٢٥٢٨٧)، مقربة إلى أقرب وحدة تغير لسعر السهم. ٣. السعر الذي طُرح به السهم الجديد للاكتتاب مضافاً إليه مبلغ يعادل ٦٠٪ من الفرق بين سعر السهم الشركة في نهاية التداول الذي يسبق انعقاد الجمعية العامة غير العادية التي وافقت على زيادة رأس المال وسعر السهم المعدل بعد انعقاد الجمعية العامة غير العادية، مضروباً في أحقية السهم لكل مساهم (١,٢٥٢٨٧)، مقربة إلى أقرب وحدة تغير لسعر السهم. ٤. السعر الذي طُرح به السهم الجديد للاكتتاب مضافاً إليه مبلغ يعادل ٩٠٪ من الفرق بين سعر السهم الشركة في نهاية التداول الذي يسبق عقد الجمعية العامة غير العادية التي وافقت على زيادة رأس المال وسعر السهم المعدل بعد عقد الجمعية العامة غير العادية، مضروباً في أحقية السهم لكل مساهم (١,٢٥٢٨٧)، مقربة إلى أقرب وحدة تغير لسعر السهم. وستكون أسعار الاكتتاب في أعداد إضافية من الأسهم كما يلي: (١٠) ريال للسهم، (٢٠,٥٠) ريال للسهم، (٣١) ريال للسهم، (٤١,٥٠) ريال للسهم، مع مراعاة أنه لا يجوز للمساهم المستحق اختيار أكثر من سعر واحد فقط للأسهم الإضافية.



تخصيص الأسهم	سيخصص سهم واحد كحد أدنى لكل (١,٢٥٢٨٧) سهم من الأسهم المملوكة من قبل المساهمين المقيدين في سجلات الشركة في تاريخ الأحقية، والذين يقدمون طلباً لذلك وممن يكملون إجراءات التقدم للاكتتاب بشكل صحيح. وفي حال عدم الاكتتاب في كامل الأسهم الجديدة حسب المعادلة الموضحة أعلاه سيتم تخصيص الأسهم الإضافية للمساهمين المستحقين الذين اكتتبوا في أسهم زيادة عن الأسهم المستحقة لهم بالسعر الأعلى ثم الأقل فالأقل من الأسعار الموضحة في قسم «شروط وتعليمات الاكتتاب». وفي حال زادت طلبات الاكتتاب عند أي سعر من الأسعار الواردة أعلاه عن الأسهم المتاحة للبيع سيتم التوزيع بين المكتتبين وفقاً لنسبة ما يملكونه من أسهم الشركة. ويشتري متعهد التغطية أية أسهم من الأسهم الجديدة التي لم يتم الاكتتاب بها خلال فترة الاكتتاب، إن وجدت. أما بالنسبة لمستحقي كسور الأسهم، فسيتم جمع كسور الأسهم في محفظة واحدة ومن ثم تباع بسعر السوق ثم يوزع الفائض عن سعر الطرح على حملة الأسهم في تاريخ الأحقية كل حسب الكسور التي يستحقها (راجع قسم «شروط وتعليمات الاكتتاب»).
تاريخ التخصيص	في موعد أقصاه يوم السبت ١٧/٠١/١٤٣٤هـ (الموافق ٢٠١٢/١٢/٠١م)
رد الفائض	سوف تتم إعادة فائض الاكتتاب (إن وجد) إلى المكتتبين دون أي عمولات أو استقطاعات من مدير الاكتتاب أو البنوك المستلمة وسوف يتم الإعلان عن عملية التخصيص ورد الفائض في موعد أقصاه يوم السبت ١٧/٠١/١٤٣٤هـ (الموافق ٢٠١٢/١٢/٠١م) (راجع قسم «شروط وتعليمات الاكتتاب»).
دفع مبالغ التعويض	سيتم دفع مبالغ التعويض للمساهمين الذين لا يشاركون كلياً أو جزئياً في الاكتتاب بأسهم حقوق الأولوية، إن وجدت، خلال مدة لا تتجاوز ٣٠ يوم من تاريخ التخصيص ورد الفائض (راجع قسم «شروط وتعليمات الاكتتاب»).
شروط الاكتتاب في أسهم حقوق الأولوية	يقتصر طرح أسهم حقوق الأولوية على مساهمي الشركة المقيدين في سجلات الشركة في نهاية تداول يوم انعقاد الجمعية العامة غير العادية بتاريخ ٢٢/١٢/١٤٣٣هـ (الموافق ٢٠١٢/١١/٠٧م) وتحتفظ الشركة بحقها في رفض أي طلب اكتتاب في الأسهم المطروحة - كلياً أو جزئياً - ما لم يستوف الطلب كافة شروط الاكتتاب ومتطلباته. يجب تعبئة نماذج طلبات الاكتتاب بالكامل طبقاً للتعليمات الواردة في قسم «شروط وتعليمات الاكتتاب» ولا يجوز تعديل أو سحب أي طلب اكتتاب في الأسهم المطروحة بعد تقديمه. ويشكل قبول الطلب من قبل الشركة اتفاقاً ملزماً بين المكتتب والشركة (راجع قسم «شروط وتعليمات الاكتتاب»).
استخدام متحصلات الاكتتاب	ستتم زيادة رأس مال الشركة من ١٠٩,٠٠٠,٠٠٠ ريال إلى ١٩٦,٠٠٠,٠٠٠ ريال بزيادة تبلغ ٨٧,٠٠٠,٠٠٠ ريال. ويتوقع أن يبلغ صافي متحصلات الاكتتاب ٨٠,٠٠٠,٠٠٠ ريال (بعد خصم مصاريف الطرح البالغة ٧,٠٠٠,٠٠٠ ريال من إجمالي متحصلات الاكتتاب البالغة ٨٧,٠٠٠,٠٠٠ ريال). وتتوي الشركة استخدام متحصلات الاكتتاب في تمويل خطط الشركة المستقبلية لدعم نمو أعمالها والمتمثلة بشكل رئيس في بناء ثلاجات مركزية جديدة وتطوير الثلاجات المركزية القائمة، وإنشاء مباني مكتبية وسكنية، وتوسعة أسطول النقل وشبكة التوزيع، وتطوير نظم إدارة المستودعات، بالإضافة إلى تمويل المخزون. وتقدر التكلفة الإجمالية لهذه الخطط بحوالي ٨٠ مليون ريال سعودي والتي سيتم تمويلها بالكامل عن طريق الاكتتاب في أسهم حقوق الأولوية موضوع هذه النشرة (راجع قسم «استخدام متحصلات الاكتتاب» من هذه النشرة).
تداول الأسهم	يبدأ تداول الأسهم المطروحة للاكتتاب على نظام تداول عند استكمال كافة الإجراءات المتعلقة بتسجيل الأسهم المطروحة وتخصيصها.
أسهم التصويت	للشركة فئة واحدة فقط من الأسهم وليس لأي مساهم أية حقوق تصويت تفضيلية. ويحمل كل سهم من الأسهم المطروحة حق التصويت، ولكل مساهم يملك (٢٠) عشرين سهماً على الأقل الحق في حضور الجمعية العامة والتصويت فيها.
أرباح الأسهم	ستستحق الأسهم المطروحة للاكتتاب أية أرباح تعلنها الشركة عن الفترة منذ ابتداء الاكتتاب وعن السنوات المالية التي تليها (راجع قسم «سياسة توزيع الأرباح»).
عوامل المخاطرة	هنالك مخاطر معينة تتعلق بالاستثمار في الأسهم المطروحة. وقد تمت مناقشة عوامل المخاطرة هذه في قسم «عوامل المخاطرة» ويتوجب دراستها بعناية قبل اتخاذ القرار بالاستثمار في الأسهم المطروحة.
التصويت الإلكتروني	المساهم الذي لن يتمكن من حضور الجمعية العامة غير العادية لإقرار رفع رأس المال يمكن له أن يصوت عن بُعد عن طريق التصويت الإلكتروني، أو توكيل شخص آخر للتصويت نيابة عنه في قرارات الجمعية العامة غير العادية لإقرار رفع رأس المال.

## تواريخ مهمة للمساهمين المستحقين

التاريخ	الجدول الزمني المتوقع للاكتتاب
١٤٣٣/١٢/٢٢ هـ (الموافق ٢٠١٢/١١/٠٧ م)	انعقاد الجمعية العامة غير العادية وتحديد المساهمين المستحقين للأسهم الجديدة
يوم الأثنين ١٤٣٣/١٢/٢٧ هـ (الموافق ٢٠١٢/١١/١٢ م)	بداية فترة الاكتتاب
يوم الأربعاء ١٤٣٤/٠١/٠٧ هـ (الموافق ٢٠١٢/١١/٢١ م)	نهاية فترة الاكتتاب
في موعد أقصاه يوم السبت ١٤٣٤/٠١/١٧ هـ (الموافق ٢٠١٢/١٢/٠١ م)	تخصيص الأسهم المطروحة للاكتتاب ورد المبالغ الفائضة (إن وجدت)
خلال مدة لا تتجاوز ٣٠ يوم من تاريخ التخصيص ورد الفائض وسيتم الإعلان عن ذلك في الصحف المحلية وعبر موقع تداول الإلكتروني على الإنترنت (www.tadawul.com.sa).	رد مبالغ كسور الأسهم الخاصة بإصدار أسهم حقوق الأولوية
سيتم دفع مبالغ التعويض، إن وجدت، خلال مدة لا تتجاوز ٣٠ يوم من تاريخ التخصيص ورد الفائض	دفع مبالغ التعويض
سوف يتم تداول الأسهم المطروحة للاكتتاب حال الانتهاء من الإجراءات النظامية ذات العلاقة، وذلك بعد فترة وجيزة من رد الفائض وبالتسليم مع هيئة السوق المالية وتداول، وسوف يتم الإعلان عنه لاحقاً.	توقع بدء تداول الأسهم المطروحة للاكتتاب

تويه: جميع التواريخ المذكورة في الجدول الزمني أعلاه تقريبية، وسيتم الإعلان عن التواريخ والمواعيد الفعلية في الصحف المحلية في المملكة وعبر موقع تداول الإلكتروني على الإنترنت (www.tadawul.com.sa).

## كيفية التقدم بطلب للاكتتاب:

سيتم توفير نماذج طلبات الاكتتاب خلال فترة الاكتتاب لدى مدير الاكتتاب وفروع البنوك المستلمة. يمكن تقديم طلب الاكتتاب أثناء فترة الاكتتاب إما من خلال أحد فروع البنوك المستلمة أو قسم الخدمات المصرفية الهاتفية أو جهاز الصراف الآلي أو الانترنت المصري لأي من البنوك المستلمة التي توفر هذه الخدمة. حيث يمكن للمكتتبين المستحقين استخدام أي من هذه الوسائل شريطة أن:

- يكون للمساهم المستحق حساب جاري لدى أي من البنوك المستلمة التي تقدم هذه الخدمات.
  - ألا يكون قد طرأت أي تغييرات على المعلومات أو البيانات الخاصة بالمساهم المستحق منذ اكتتابه في طرح جرى حديثاً، إلا إذا تم التبليغ عن ذلك التغيير وتم الإقرار به من قبل البنوك المستلمة.
- ويمكن الاكتتاب عن طريق حسابات المكتتبين المصرفية لدى أي من البنوك المستلمة أو الاكتتاب بشيك مصري مصدق باسم الشركة («شركة مجموعة أنعام الدولية القابضة») مسجوب على أحد البنوك المحلية.

ويجب تعبئة نموذج طلب الاكتتاب بالكامل وفقاً للتعليمات الواردة في قسم «شروط وتعليمات الاكتتاب» بهذه النشرة. ويجب على كل مساهم مستحق أن يوافق على كل الفقرات الواردة في نموذج طلب الاكتتاب، وتحفظ الشركة بحقها في رفض أي طلب للاكتتاب في الأسهم الجديدة، كلياً أو جزئياً، في حالة عدم استيفاء الطلب لأي من شروط أو متطلبات الاكتتاب. ولا يجوز التعديل في طلب الاكتتاب أو سحبه بعد تسليمه للبنوك المستلمة. ويمثل طلب الاكتتاب عند تقديمه عقداً ملزماً بين الشركة والمساهم المستحق (راجع قسم «شروط وتعليمات الاكتتاب»).

## ملخص المعلومات الأساسية

يعد هذا الملخص نبذة موجزة عن المعلومات المدرجة في نشرة الإصدار ولا يشمل كافة المعلومات التي قد تهم المكتتبين. ويجب على مستلمي هذه النشرة قراءتها بأكملها قبل اتخاذ قرار الاستثمار في الأسهم. وقد تم تعريف بعض المصطلحات المدرجة في هذه النشرة تحت قسم «تعريفات واختصارات».

## الشركة

شركة مجموعة أنعام الدولية القابضة (يشار إليها فيما بعد بـ «الشركة» أو «مجموعة أنعام»)، هي شركة مساهمة عامة سعودية بموجب السجل التجاري رقم ٤٢٠٠٢٥٠٧٣ الصادر من مدينة جدة بتاريخ ١٤٠٢/٩/٧ هـ (الموافق ١٩٨٢/٦/٢٩ م). ويبلغ رأس مال الشركة (١٠٩,٠٠٠,٠٠٠) مائة وتسعة مليون ريال سعودي مقسم إلى (١٠,٩٠٠,٠٠٠) عشرة ملايين وتسعمائة ألف سهم بقيمة اسمية قدرها (١٠) عشرة ريالات سعودية للسهم الواحد مدفوعة القيمة بالكامل. وقد أوصى مجلس إدارة الشركة في اجتماعه المنعقد بتاريخ ١٤٣٢/٠٥/٠٦ هـ (الموافق ٢٠١١/٠٤/١٠ م) بزيادة رأس مال الشركة من ١٠٩,٠٠٠,٠٠٠ ريال سعودي إلى ١٩٦,٠٠٠,٠٠٠ ريال سعودي، وذلك بعد الحصول على الموافقات النظامية اللازمة. وفي تاريخ ١٤٣٣/١٢/٢٢ هـ (الموافق ٢٠١٢/١١/٠٧ م)، وافقت الجمعية العامة غير العادية على توصية مجلس الإدارة بزيادة رأس مال الشركة.

## نشاط المجموعة الغذائية

تتمثل أنشطة الشركة الغذائية في تجارة الجملة والتجزئة في المواد الغذائية واستيراد وتسويق الدواجن واللحوم والخضار والفاكهة والأسماك والطيور المجمدة وتأجير مستودعات تبريد للغير، حيث تتم مزاولة وإدارة نشاط تجارة المواد الغذائية من قبل الشركة السعودية للتبريد المحدودة. والجدير بالذكر أن الشركة السعودية للتبريد المحدودة هي الشركة الوحيدة العاملة من ضمن الشركات الثلاث التابعة التي تنوي المجموعة الإبقاء عليها. هذا وتبلغ نسبة ملكية المجموعة في الشركة ١٠٠٪.

## نشاط المجموعة الزراعي

أما النشاط الزراعي، فتتمثل أنشطته في الأراضي الزراعية المملوكة للشركة في البسيطاء بمنطقة الجوف بمساحة إجمالية تقدر بحوالي ١٠٠ مليون متر مربع. ويحتوي المشروع على عدد ١١٧ محور زراعي تبلغ مساحة كل محور حوالي ٥٨ هكتار. ويبلغ عدد المحاور التي تشتمل على آبار مياه ٨١ محور وهي المحاور المنتجة. وقد كانت الشركة في الأعوام التي تسبق عام ٢٠١٠م تستغل حوالي ٢٠ محور لزراعة البرسيم وتؤجر باقي المحاور للغير. إلا أنه تم وضع خطة طموحة في بداية تولي الإدارة الجديدة مهامها لزراعة ٢١ محور برسيم في عام ٢٠١٠م، ٣٠ محور برسيم و ٧ محاور إضافية ذرة جيزاني في ٢٠١١م، ٥١ محور برسيم في ٢٠١٢م، ٥١ محور برسيم و ٢٠ محور ذرة وقمح في ٢٠١٣م و ١٠ محاور خضروات في عام ٢٠١٤م. والجدير بالذكر أن المجموعة تقوم حالياً بإدارة النشاط الزراعي، وتنوي مستقبلاً تحويل إدارة النشاط بالكامل إلى شركة أنعام الدولية الزراعية التابعة لمجموعة أنعام.

## الأنشطة التي تم إيقافها

وفي عام ٢٠٠٦م، قامت الشركة بإيقاف نشاط تجارة الأغنام والنقل البحري نظراً لتكبد الشركة خسائر كبيرة نتيجة استيراد الأغنام الحية من الخارج وعدم القدرة على توفير التمويل اللازم لتجارة الأغنام والمخاطر الكبيرة التي تواجهها الشركة نتيجة الاستمرار في تجارة الأغنام الحية من حيث نفوق الأغنام ورفضها في الموانئ والأمراض التي قد تصيبها وارتفاع تكاليف استيرادها من الخارج مما يؤدي إلى تحقيق خسائر مباشرة كبيرة عند بيعها. ومع إيقاف تجارة الأغنام، قامت الشركة بالتخلص من أسطول السفن الذي كانت تملكه.

كما قامت الشركة بإيقاف نشاط تربية الأغنام بمشروعها بالجوف نظراً للتكاليف العالية لتربية الأغنام واستخدام الأغنام لكافة منتجات المشروع الزراعية كالبرسيم والشعير والذرة مما أضعف على الشركة فرصة الاستفادة من بيع الأعلاف الزراعية (البرسيم والذرة) في السوق المحلي وتحقيق أرباح أفضل من الاعتماد الكلي على تربية الأغنام.

ونتيجة لإيقاف نشاط الأغنام المستوردة من الخارج وتربية الأغنام بمشروع الجوف، فقد قامت الشركة ببيع مصنع الأعلاف بمنطقة القصيم نظراً لعدم الحاجة إليه وتحقيقه خسائر نتيجة لعدم استغلاله حيث كان معظم إنتاجه موجه إلى الأغنام التي كانت تقوم الشركة بتربيتها، لذا تم بيعه، مع الإبقاء على مصنع الأعلاف بالجوف إما لبيعه مستقبلاً أو إعادة هيكلته وتشغيله مرة أخرى.

## رؤية الشركة

«أن تصبح أفضل وأنجح شركة مساهمة تتميز بخبراتها الاستثمارية وقدراتها التنفيذية وإمكانياتها على تطوير قيمة الشركة.»

## رسالة الشركة

«الاستثمار في قطاعات تتوافر فيها فرص نمو كبير وعوائد مجزية عن طريق إدارة فعالة تركز على تحقيق قيمة مضافة للمساهمين والشركاء والموظفين والمجتمع.»

## قيم الشركة

تتبنى الشركة مجموعة من القيم والأخلاقيات التي من شأنها تحديد مسؤوليات الشركة وواجباتها تجاه عملائها ومنسوبيها والأطراف ذات العلاقة، وهي كما يلي:

- الأخلاقيات والنزاهة: تطور ونمى أعمال الشركة مع الالتزام بالنواحي الأخلاقية وعدم التهاون فيها لعدم التأثير على نزاهة الشركة وسمعتها. ونعمل ضمن رؤية الشركة وأهدافها ونطبق أعلى المستويات المهنية والأخلاقية في تعاملنا مع أصحاب المصلحة ومع بعضنا البعض.
- الشفافية: نلتزم بمبدأ الشفافية الكاملة في تعاملنا مع أصحاب المصلحة، ونهدف إلى خلق بيئة عمل تتميز بوضوحها ومصداقيتها ونزاهتها.
- الالتزام: نحترم التزاماتنا تجاه أصحاب المصلحة عن طريق بناء وتكوين بيئة عمل مهنية لمنسوبي الشركة تنمو وتزدهر ونقدم القيمة لمساهمي الشركة ونبني علاقة مريحة مع شركائنا ونفي بمسؤولية الشركة الاجتماعية.
- المساءلة: نتحمل المسؤولية الكاملة لأعمالنا متمسكين بالوفاء بالتزاماتنا وتوقعاتنا ومتطلباتنا ونعترف بأخطائنا وأيضاً نحترف بنجاحاتنا.

- القيادة: نسعى جاهدين لتكون قدوة للغير في كل ما نقوم به. وهذا يعني أن نكون رائدين في خلق واستغلال الفرص الاستثمارية والأفكار المبتكرة والخبرة والقدرات التنفيذية وخلق القيمة.
- الأداء: نسعى جاهدين للتفوق في كل ما نقوم به، ونركز على تقديم أعلى العوائد بعد احتساب المخاطر وخلق قيمة مضافة تفوق التوقعات.

## المزايا التنافسية

تتمتع الشركة بعدد من المزايا التنافسية منها:

- أول شركة مساهمة تدخل مجال توفير المنتجات الغذائية المجمدة كاللحوم والدواجن والخضروات.
- لديها خبرة كبيرة وتواجد في مناطق المملكة الرئيسية.
- تملك الشركة أسطول بري من السيارات المبردة (التلاجت) من مختلف الأحجام وتسعى لتطوير هذا الأسطول بما يخدم أهدافها.
- تمتلك مخازن للتبريد مهيأة وفي بيئة سليمة وصحية.
- تمتلك فريق متخصص وذو خبرة كبيرة في مجال العمل.
- القدرة على استقطاب كوادر مؤهلة لتنشيط أعمالها.
- لديها علاقات وطيدة مع الشركات الأجنبية والمحلية العاملة في هذا المجال بما كسبته من ثقة.

## رأس المال

يبلغ رأس مال الشركة ١٠٩,٠٠٠,٠٠٠ ريال سعودي مقسم إلى ١٠,٩٠٠,٠٠٠ سهم بقيمة اسمية قدرها ١٠ ريالات للسهم الواحد مدفوعة القيمة بالكامل.

وبناءً على موافقة الجمعية العامة غير العادية المتعددة بتاريخ ١٤٢٨/٩/٦ هـ الموافق ٢٠٠٧/١٢/١٨ م تم تخفيض رأس مال الشركة من ١,٢٠٠,٠٠٠,٠٠٠ ريال سعودي إلى ١٠٩,٠٠٠,٠٠٠ ريال سعودي بتخفيض عدد الأسهم من ١٢٠,٠٠٠,٠٠٠ سهم إلى ١٠,٩٠٠,٠٠٠ سهم وقد تم إثبات التخفيض في السجلات المحاسبية بإطافه رصيد الخسائر المتراكمة كما في ٢٠٠٦/١٢/٣١ م وقد صدر قرار هيئة السوق المالية بالموافقة على التخفيض كما تم تعديل السجل التجاري للشركة.

هذا، ويقر مجلس إدارة شركة مجموعة أنعام الدولية القابضة بأن رأسمال الشركة غير مشمول بحق خيار.

## التعديلات التي تمت على رأس مال الشركة:

يوضح الجدول التالي التعديلات التي طرأت على رأس مال الشركة منذ تأسيسها، وهي كالتالي:

السنة	رأس مال الشركة بالريال	طبيعة الزيادة / التخفيض في رأس المال
١٩٨٠م	١٠٠ مليون	رأس مال تأسيس الشركة
١٩٨٢م	٥٠٠ مليون	مساهمات نقدية وعينية بإدخال مساهمين جدد عند تحول الشركة إلى مساهمة
١٩٩٥م	١,٢٠٠ مليون	إصدار أسهم جديدة مقابل الاستحواذ على شركة ناصر محمد المكيرش وشركاه
٢٠٠٧م	١٠٩ مليون	شطب خسائر متراكمة

المصدر: إدارة مجموعة أنعام

## تحليل الإيرادات

توزعت مبيعات الشركة خلال الثلاث سنوات ٢٠٠٩م و ٢٠١٠م و ٢٠١١م كما هو موضح في الجدول التالي:

معدل النمو السنوي المركب (%)	* المبيعات (آلاف الريالات)		
	السنة المنتهية في ٣١ ديسمبر ٢٠٠٩م	السنة المنتهية في ٣١ ديسمبر ٢٠١٠م	السنة المنتهية في ٣١ ديسمبر ٢٠١١م
٩٣,١%	٥٣,٥٢٨	١٢٦,٥١٨	١٩٩,٦٤٠
٢٦,٨%	٩,٢٨٥	١٣,٢٠٥	١٤,٩٣٨
٨٤,٨%	٦٢,٨١٣	١٣٩,٧٢٣	٢١٤,٥٧٨

المصدر: مستخلصة من القوائم المالية المدققة

\* قامت الشركة ابتداءً من عام ٢٠٠٩م بإيقاف نشاط صناعة الأعلاف نظراً لعدم استمرار جدواه الاقتصادية.

## ملخص البيانات المالية للثلاث سنوات الأخيرة

إن ملخص القوائم المالية الوارد أدناه مبني على القوائم المالية المراجعة للسنوات المالية المنتهية في ٣١ ديسمبر ٢٠٠٩م و٢٠١٠م و٢٠١١م، بما في ذلك الإيضاحات المرفقة وبالتالي يجب قراءته مقترناً بها.

قائمة العمليات				
(آلاف الريالات)	السنة المنتهية في ٣١ ديسمبر ٢٠١١م	السنة المنتهية في ٣١ ديسمبر ٢٠١٠م	السنة المنتهية في ٣١ ديسمبر ٢٠٠٩م	معدل النمو السنوي المركب (%)
المبيعات	٢١٤,٥٧٨	١٣٩,٧٢٢	٦٢,٨١٣	٨٤,٨%
مجموع ربح المبيعات	١٤,٢٣٥	١١,٥٧٧	١,٠٧٨	٢٦٣,٤%
مجموع ربح النشاط	٢٥,٠٩٨	٢١,٥٧٢	١٢,٢٥٧	٤٣,١%
صافي ربح النشاط	٦٢٨	٣,٦١٤	١,٢٧٣-	-
صافي الدخل من الأعمال الرئيسية المستمرة	١٣,٤٤٠	٧,٢٧٢	١٧٦-	-
صافي الدخل (الخسارة) من الأعمال غير المستمرة	٠	٦,٢٩٨	٥,٠٨١-	-
صافي دخل (خسارة) السنة قبل الزكاة الشرعية	١٣,٤٤٠	١٣,٥٧٠	٥,٢٥٨-	-
صافي الدخل	١١,٩٢٢	١١,٢٧٢	٧,٩٩٨-	-
ربحية (خسارة) السهم	١,١	١,٠٢	٠,٧٣-	-
قائمة المركز المالي				
(آلاف الريالات)	السنة المنتهية في ٣١ ديسمبر ٢٠١١م	السنة المنتهية في ٣١ ديسمبر ٢٠١٠م	السنة المنتهية في ٣١ ديسمبر ٢٠٠٩م	معدل النمو السنوي المركب (%)
مجموع الموجودات المتداولة	٩١,٥١٤	١٠٥,٧٦٦	١٠١,١٦٩	٤,٩%
مجموع الموجودات غير المتداولة	١٥١,٦١٦	١٣١,١٥١	١٣١,٥٥٨	٧,٤%
مجموع الموجودات	٢٤٣,١٣٠	٢٣٦,٩١٧	٢٣٢,٧٢٧	٢,٢%
مجموع المطلوبات المتداولة	٧٣,٦٦٣	٨٥,٦٨٥	٨٩,٥٩٤	٩,٣%
مجموع المطلوبات غير المتداولة	٣٤,٦٧٣	٢٨,٣٦٠	٣١,٥٣٣	٤,٩%
مجموع المطلوبات	١٠٨,٣٣٦	١١٤,٠٤٥	١٢١,١٢٧	٥,٤%
مجموع حقوق المساهمين	١٣٤,٧٩٤	١٢٢,٨٧٢	١١١,٦٠٠	٩,٩%
مجموع المطلوبات وحقوق المساهمين	٢٤٣,١٣٠	٢٣٦,٩١٧	٢٣٢,٧٢٧	٢,٢%
قائمة التدفقات النقدية				
(آلاف الريالات)	السنة المنتهية في ٣١ ديسمبر ٢٠١١م	السنة المنتهية في ٣١ ديسمبر ٢٠١٠م	السنة المنتهية في ٣١ ديسمبر ٢٠٠٩م	معدل النمو السنوي المركب (%)
صافي النقد المتوفر من الأنشطة التشغيلية	٨٣٤-	١٣,٤٠٨-	١١,٩٤٣	-
صافي النقد (المستخدم في) الأنشطة الاستثمارية	٤,١٥٩	١٢٣	٢,٥٣٠-	-
صافي النقد (المستخدم في) الأنشطة التمويلية	٢,٩٧٦-	٣,٢٠٦-	٢,٩٥٦-	٠,٣%
صافي الزيادة (النقص) في النقد وما في حكمه	٣٤٩	١٦,٤٩١-	٦,٤٥٧	٧٦,٨%
النقد وما في حكمه في بداية السنة	٤,٠١٩	٢٠,٥١٠	١٤,٠٥٣	٤٦,٥%
النقد وما في حكمه في نهاية السنة	٤,٣٦٨	٤,٠١٩	٢٠,٥١٠	٥٣,٩%

المصدر: القوائم المالية المراجعة

## النسب والمؤشرات المالية

النسب المالية				
معدل النمو السنوي المركب (%)	٣١ ديسمبر ٢٠٠٩ م	٣١ ديسمبر ٢٠١٠ م	٣١ ديسمبر ٢٠١١ م	
٤,٩%	١,١٣	١,٢٣	١,٢٤	نسبة التداول
١٢,٧%-	٠,٨٩	١,٠١	٠,٦٨	نسبة السيولة السريعة
١٣,٩%-	١٠٨,٥%	٩٢,٨%	٨٠,٤%	نسبة المطلوبات لحقوق الملكية
٧,٥%	٤٨,٠%	٥١,٩%	٥٥,٤%	نسبة حقوق الملكية للموجودات
٧,٥%-	٥٢,٠%	٤٨,١%	٤٤,٦%	نسبة المطلوبات للموجودات
-	٣,٤%-	٤,٨%	٤,٩%	العائد على الموجودات
-	٧,٢%-	٩,٢%	٨,٨%	العائد على حقوق الملكية
٩٦,٦%	١,٧%	٨,٣%	٦,٦%	هامش إجمالي الربح
-	١٢,٧%-	٨,١%	٥,٦%	هامش صافي الربح
٧٥,٠%-	٣٢,٧%	٢٢,٩%	٢٠,٠%	نسبة التقيد للمبيعات
-	٠,٤%-	١٢,٧%	٩,٩%	هامش الربح قبل الفوائد والضرائب والاستهلاك والإطفاء
٢٢,٢%-	١٢٤,٣	٥٤,٥	٧٥,٣	معدل دوران المخزون (يوم)
٤١,١%-	١٨٧,٢	١٤٠,٧	٦٤,٩	معدل تحصيل الحسابات المدينة (يوم)
٤١,٢%-	٩٠,٩	٢٥,٢	٣١,٤	معدل سداد الحسابات الدائنة (يوم)
٨٠,٨%	٢٧,٠%	٥٩,٠%	٨٨,٣%	معدل دوران الموجودات

المصدر: مستخلصة من القوائم المالية المراجعة

## ملخص البيانات المالية للنصف الأول من عام ٢٠١٢م

إن ملخص القوائم المالية الوارد أدناه مبني على القوائم المالية المفحوصة للفترتين المنتهيتين في ٣٠ يونيو ٢٠١١م و ٣٠ يونيو ٢٠١٢م، بما في ذلك الإيضاحات المرفقة وبالتالي يجب قراءته مقترناً بها.

قائمة العمليات			
(آلاف الريالات)	الستة أشهر المنتهية في ٣٠ يونيو ٢٠١١م	الستة أشهر المنتهية في ٣٠ يونيو ٢٠١٢م	معدل النمو السنوي المركب (%)
المبيعات	١١١,٦٤٩	٩٢,٤٩٩	٪١٧,٢-
مجموع ربح المبيعات	٥,٩٧٨	١١,٧١٦	٪٩٦,٠
مجموع ربح النشاط	١١,٢٠٧	١٦,٦١٧	٪٤٧,٠
صافي ربح النشاط	١,٢١٢	٢,٣٠٠	٪٨٩,٧
صافي الدخل قبل الزكاة الشرعية	٤,٣٦٩	٣,٠٧٧	٪٢٩,٦-
صافي الدخل	٣,٣١٩	٢,٠٢٧	٪٣٨,٩-
ربحية (خسارة) السهم	٠,٣٠	٠,١٩	٪٣٨,٩-
قائمة المركز المالي			
(آلاف الريالات)	الستة أشهر المنتهية في ٣٠ يونيو ٢٠١١م	الستة أشهر المنتهية في ٣٠ يونيو ٢٠١٢م	معدل النمو السنوي المركب (%)
مجموع الموجودات المتداولة	١١٩,١٦٣	٩٦,٩٣٤	٪١٨,٧-
مجموع الموجودات غير المتداولة	١٣٣,١٩٨	١٥٢,٨٨٦	٪١٤,٨
مجموع الموجودات	٢٥٢,٣٦١	٢٤٩,٨٢٠	٪١,٠-
مجموع المطلوبات المتداولة	٩٨,٢٥٠	٨٠,١٤٠	٪١٨,٤-
مجموع المطلوبات غير المتداولة	٢٧,٩٢٠	٣٢,٨٥٨	٪١٧,٧
مجموع المطلوبات	١٢٦,١٧٠	١١٢,٩٩٩	٪١٠,٤-
مجموع حقوق المساهمين	١٢٦,١٩١	١٣٦,٨٢١	٪٨,٤
مجموع المطلوبات وحقوق المساهمين	٢٥٢,٣٦١	٢٤٩,٨٢٠	٪١,٠-
قائمة التدفقات النقدية			
(آلاف الريالات)	الستة أشهر المنتهية في ٣٠ يونيو ٢٠١١م	الستة أشهر المنتهية في ٣٠ يونيو ٢٠١٢م	معدل النمو السنوي المركب (%)
صافي النقد المتوفر من الأنشطة التشغيلية	٣,٩٧٩	٨,٥٣٠	٪١١٤,٤
صافي النقد (المستخدم في) الأنشطة الاستثمارية	٢,١٨٥-	٧,٨٣٠-	٪٢٥٨,٢
صافي النقد (المستخدم في) الأنشطة التمويلية	٢٧-	١٤-	٪٤٨,٠-
صافي الزيادة (النقص) في النقد وما في حكمه	١,٧٦٨	٦٨٦	٪٦١,٢-
النقد وما في حكمه في بداية الفترة	٤,٠١٩	٤,٣٦٨	٪٨,٧
النقد وما في حكمه في نهاية الفترة	٥,٧٨٧	٥,٠٥٥	٪١٢,٧-

المصدر: القوائم المالية المفحوصة

## النسب والمؤشرات المالية

يوضح الجدول التالي أهم النسب والمؤشرات المالية للفترة المنتهية في ٣٠ يونيو ٢٠١٢م مقارنة بالفترة نفسها من العام السابق.

النسب المالية			
معدل النمو (%)	الستة أشهر المنتهية في ٣٠ يونيو ٢٠١١م	الستة أشهر المنتهية في ٣٠ يونيو ٢٠١٢م	
	١,٢١	١,٢١	نسبة التداول
-%٠,٣	٠,٨٠	٠,٦٢	نسبة السيولة السريعة
-%٢٣,٠	٪١٠٠,٠	٪٨٢,٦	نسبة المطلوبات لحقوق الملكية
-%١٧,٤	٪٥٠,٠	٪٥٤,٨	نسبة حقوق الملكية للموجودات
-%٩,٥	٪٥٠,٠	٪٤٥,٢	نسبة المطلوبات للموجودات
-%٩,٥	٪١,٣	٪٠,٨	العائد على الموجودات
-%٣٨,٣	٪٢,٦	٪١,٥	العائد على حقوق الملكية
-%٤٣,٧	٪٥,٤	٪١٢,٧	هامش إجمالي الربح
٪١٣٦,٦	٪٣,٠	٪٢,٢	هامش صافي الربح
-%٢٦,٣	٪٥,٢	٪٥,٥	نسبة النقد للمبيعات
٪٥,٤	٪٥,٥	٪٨,٠	هامش الربح قبل الفوائد والضرائب والاستهلاكات والإطفاءات
-%٤٤,٩	٦٩,٦	١٠٧,١	معدل دوران المخزون (يوم)
٪٥٤,٠	٧٠,٩	٦٥,٨	معدل تحصيل الحسابات المدينة (يوم)
-%٧,٢	١٦,٥	٤٤,١	معدل سداد الحسابات الدائنة (يوم)
٪١٦٧,٤	٠,٤٤	٠,٣٧	معدل دوران الموجودات

المصدر: مستخلصة من القوائم المالية المفحوصة



## ملخص عوامل المخاطرة

هنالك عدد من المخاطر المتعلقة بهذا الإصدار الخاص بأسهم حقوق الأولوية. وقد تمت تغطية هذه المخاطر في ثلاث مجموعات رئيسية هي: المخاطر المتعلقة بنشاط الشركة، المخاطر المتعلقة بالسوق والبيئة التنظيمية، والمخاطر المتعلقة بالأسهم. وقد تمت مناقشة تلك المخاطر بالتفصيل في القسم (٢) «عوامل المخاطرة»، والتي ينبغي أن تدرس بعناية قبل اتخاذ القرار بالاستثمار في أسهم حقوق الأولوية موضع الطرح.

### أ- المخاطر المتعلقة بنشاط الشركة:

- مخاطر أسعار المنتجات وتغير سعر صرف العملات.
- مخاطر الارتباط المستمر بالموردين الرئيسيين.
- مخاطر الانقطاع غير المتوقع للأعمال.
- مخاطر انتهاء صلاحية المنتجات.
- مخاطر عمليات تخزين المواد الغذائية.
- مخاطر الجودة وأذواق العملاء.
- مخاطر انتشار أنفلونزا الطيور.
- مخاطر التأمين.
- مخاطر التمويل.
- مخاطر قرارات الإدارة.
- مخاطر أخطاء الموظفين.
- مخاطر توظيف الوظائف «السعودية».

### ب- المخاطر المتعلقة بالسوق:

- مخاطر الطلب على منتجات الشركة.
- حصة السوق للمنتجات الجديدة.
- مخاطر المنافسة.
- مخاطر العلامة التجارية.
- مخاطر فرص النمو.
- المخاطر الناجمة عن انضمام المملكة لمنظمة التجارة العالمية.
- مخاطر سن قوانين وتشريعات جديدة.

### ج- المخاطر المتعلقة بالأسهم:

- مخاطر التذبذبات المحتملة في سعر السهم.
- مخاطر توزيع الأرباح.
- مخاطر السيطرة المؤثرة والفعالية من قبل كبار المساهمين.
- مخاطر بيع عدد كبير من الأسهم.
- مخاطر أرباح الأسهم.

## فهرس المحتويات

١	١	تعريفات واختصارات
٢	٢	عوامل المخاطرة
٢	١ - ٢	المخاطر المتعلقة بنشاط الشركة
٤	٢ - ٢	المخاطر المتعلقة بالسوق
٥	٣ - ٢	المخاطر المتعلقة بالأسهم
٦	٣	نبذة عن السوق
٦	١ - ٣	مصادر البيانات
٦	٢ - ٣	لمحة عن اقتصاد المملكة العربية السعودية
٦	٢ - ٣	لمحة عن سوق المواد الغذائية المجمدة في المملكة في عام ٢٠١١م
١٠	٤	الشركة «مجموعة أنعام الدولية القابضة»
١٠	١ - ٤	التأسيس ورأس المال
١٠	٢ - ٤	أهم الأحداث في تاريخ الشركة
١١	٣ - ٤	التعديلات التي تمت على رأس مال الشركة
١١	٤ - ٤	رؤية ورسالة الشركة
١١	٥ - ٤	قيم الشركة
١٢	٦ - ٤	المزايا التنافسية
١٢	٧ - ٤	المساهمون الذين يملكون ٥٪ أو أكثر كما في ٢٠١٢/٠٩/٠٢م
١٢	٨ - ٤	الإيرادات
١٢	٩ - ٤	منتجات الشركة
١٧	١٠ - ٤	العمليات التشغيلية
١٨	١١ - ٤	مراقبة الجودة النوعية
١٨	١٢ - ٤	أنشطة التسويق والتوزيع
٢٠	١٣ - ٤	عملاء الشركة
٢٠	١٤ - ٤	أنشطة التدريب
٢١	١٥ - ٤	الأصول والاستثمارات والشركات التابعة للمجموعة التي تم بيعها
٢١	١٦ - ٤	الشركات التابعة لمجموعة أنعام الدولية القابضة
٢٤	٥	هيكل الشركة
٢٤	١ - ٥	الهيكل التنظيمي للشركة
٢٤	٢ - ٥	مجلس إدارة الشركة
٢٦	٣ - ٥	مكافآت وتعويضات مجلس الإدارة
٢٦	٤ - ٥	الالتزام بالحوكمة
٢٦	٥ - ٥	لجان مجلس الإدارة
٣٠	٦	الإدارة العليا للشركة
٣٠	١ - ٦	ملخص عقود كبار التنفيذيين
٣١	٢ - ٦	الإدارات الرئيسية للشركة
٣٣	٣ - ٦	الموظفون
٣٤	٤ - ٦	الالتزام بالسعودة

٣٥	مناقشة الإدارة وتحليلها للمركز المالي ونتائج العمليات	.٧
٣٥	١ - ٧ مقدمة	
٣٦	٢ - ٧ تحليل القوائم المالية الموحدة لمجموعة أُنعام الدولية القابضة	
٦١	الرسملة والمديونية	.٨
٦٢	سياسة توزيع الأرباح	.٩
٦٣	وصف الأسهم	.١٠
٦٣	١ - ١٠ رأس المال والأسهم	
٦٣	٢ - ١٠ زيادة رأس المال	
٦٣	٣ - ١٠ تخفيض رأس المال	
٦٣	٤ - ١٠ نقل ملكية الأسهم	
٦٣	٥ - ١٠ الجمعيات العامة للمساهمين	
٦٤	٦ - ١٠ مدة الشركة	
٦٤	٧ - ١٠ حقوق حملة الأسهم	
٦٤	٨ - ١٠ حل الشركة وتصفيتها	
٦٥	استخدام متحصلات الاكتتاب	.١١
٦٥	١ - ١١ صافي متحصلات الاكتتاب	
٦٥	٢ - ١١ استخدام متحصلات الاكتتاب	
٦٩	المعلومات القانونية	.١٢
٦٩	١ - ١٢ تأسيس الشركة	
٦٩	٢ - ١٢ المركز الرئيس للشركة	
٦٩	٣ - ١٢ رأس المال	
٧٠	٤ - ١٢ أعضاء مجلس الإدارة وملكيتهم في الشركة	
٧٠	٥ - ١٢ إقرارات أعضاء مجلس الإدارة	
٧١	٦ - ١٢ العلامات التجارية	
٧١	٧ - ١٢ الدعاوى القضائية	
٧٢	٨ - ١٢ ملخص العقود الهامة	
٧٣	٩ - ١٢ المعاملات مع الأطراف ذات العلاقة	
٧٤	التعهد بتغطية الاكتتاب	.١٣
٧٤	١ - ١٣ متعهد التغطية	
٧٤	٢ - ١٣ ملخص ترتيبات التعهد بتغطية الاكتتاب	
٧٥	ملخص النظام الأساسي للشركة	.١٤
٨٤	شروط وتعليمات الاكتتاب	.١٥
٨٤	١ - ١٥ الاكتتاب في أسهم حقوق الأولوية	
٨٦	٢ - ١٥ التخصيص ورد الفائض	
٨٧	٣ - ١٥ إقرارات المكتتبين	
٨٧	٤ - ١٥ تنبيهات متنوعة	
٨٧	٥ - ١٥ السوق المالية السعودية (تداول)	
٨٨	٦ - ١٥ التسجيل في الأسهم السعودية	
٨٩	المستندات المتاحة للمعاينة	.١٦

## فهرس الجداول

١	١-١: جدول التعريفات والاختصارات
٢	١-٢: جدول مجموعة المنتجات ومدة الصلاحية
٧	١-٣: جدول حجم مبيعات المنتجات الغذائية الجاهزة المجمدة
٧	٢-٣: جدول قيمة مبيعات المنتجات الغذائية الجاهزة المجمدة
٨	٣-٣: جدول مبيعات منتجات الدواجن الجاهزة المجمدة حسب الصنف
٩	٤-٣: جدول مبيعات المواد الغذائية الجاهزة المجمدة حسب قنوات البيع
١١	١-٤: جدول التعديلات التي تمت على رأس مال الشركة
١٢	٢-٤: جدول المساهمون الذين يملكون ٥% أو أكثر
١٢	٣-٤: جدول الإيرادات
١٧	٤-٤: جدول مجموعة المنتجات ومدة الصلاحية
١٩	٥-٤: جدول نسبة مساهمة أقسام التوزيع في إجمالي المبيعات
١٩	٦-٤: جدول أسطول الشركة من الشاحنات الحالي والمخطط له
٢٥	١-٥: جدول أعضاء مجلس الإدارة
٢٦	٢-٥: جدول مكافآت وتمويضات مجلس الإدارة
٢٧	٣-٥: جدول أعضاء لجنة الترشيحات والمكافآت
٢٨	٤-٥: جدول أعضاء اللجنة التنفيذية
٢٩	٥-٥: جدول أعضاء لجنة المراجعة
٣٠	١-٦: جدول أسماء الإدارة العليا للشركة
٣٠	٢-٦: جدول ملخص عقود كبار التنفيذيين
٣٣	٣-٦: جدول أعداد الموظفين
٣٣	٤-٦: جدول معدل دوران العمالة
٣٥	١-٧: جدول الشركات التابعة كما وردت في القوائم المالية المدققة لعام ٢٠١١م
٣٦	٢-٧: جدول قائمة المركز المالي
٣٧	٣-٧: جدول الموجودات المتداولة
٣٧	٤-٧: جدول أوراق القبض
٣٨	٥-٧: جدول الذمم المدينة التجارية - بالصافي
٣٨	٦-٧: جدول المخزون
٣٩	٧-٧: جدول الموجودات غير المتداولة
٤٠	٨-٧: جدول الممتلكات والمعدات
٤٠	٩-٧: جدول المطلوبات المتداولة
٤١	١٠-٧: جدول الذمم الدائنة التجارية
٤١	١١-٧: جدول توزيعات ومستحقات للمساهمين
٤١	١٢-٧: جدول قرض البنك الزراعي العربي السعودي
٤٢	١٣-٧: جدول مخصص الزكاة الشرعية
٤٢	١٤-٧: جدول المطلوبات غير المتداولة
٤٣	١٥-٧: جدول حقوق المساهمين
٤٣	١٦-٧: النسب المالية

٤٤	١٧-٧ : جدول قائمة العمليات
٤٤	١٨-٧ : جدول مساهمة الأنشطة المختلفة في إجمالي المبيعات
٤٥	١٩-٧ : جدول المبيعات حسب النشاط
٤٥	٢٠-٧ : جدول تكلفة المبيعات حسب النشاط
٤٥	٢١-٧ : جدول مجمل ربح المبيعات
٤٦	٢٢-٧ : جدول مصروفات بيع وتسويق
٤٦	٢٣-٧ : جدول مصروفات عمومية وإدارية
٤٧	٢٤-٧ : جدول صافي دخل النشاط
٤٨	٢٥-٧ : جدول صافي الدخل قبل الزكاة الشرعية
٤٨	٢٦-٧ : جدول وعاء الزكاة الشرعية
٤٩	٢٧-٧ : جدول صافي الدخل بعد الزكاة الشرعية
٥٠	٢٨-٧ : جدول قائمة التدفقات النقدية
٥١	٢٩-٧ : جدول النقد وما في حكمه
٥٢	٣٠-٧ : قائمة المركز المالي
٥٣	٣١-٧ : الموجودات المتداولة
٥٣	٣٢-٧ : الموجودات غير المتداولة
٥٣	٣٣-٧ : المطلوبات المتداولة
٥٤	٣٤-٧ : المطلوبات غير المتداولة
٥٤	٣٥-٧ : حقوق المساهمين
٥٥	٣٦-٧ : النسب المالية
٥٦	٣٧-٧ : قائمة الدخل
٥٦	٣٨-٧ : مجمل ربح المبيعات
٥٧	٣٩-٧ : مجمل ربح النشاط
٥٧	٤٠-٧ : صافي ربح النشاط
٥٨	٤١-٧ : إيرادات ( مصروفات ) أخرى
٥٨	٤٢-٧ : الدخل قبل الزكاة الشرعية
٥٨	٤٣-٧ : صافي الدخل
٥٩	٤٤-٧ : قائمة التدفقات النقدية
٦٠	٤٥-٧ : نقد وما في حكمه
٦١	١-٨ : جدول الرسملة والمديونية
٦٦	١-١١ : جدول أسطول شاحنات الشركة الحالي والمخطط له
٦٦	٢-١١ : جدول تفاصيل استخدام صافي متحصلات الاكتتاب
٦٧	٣-١١ : جدول تفاصيل استخدام صافي متحصلات الاكتتاب من حيث التوقيت الزمني
٦٩	١-١٢ : جدول التغير في رأس المال
٧٠	٢-١٢ : جدول أعضاء مجلس الإدارة وعدد الأسهم المملوكة لكل منهم

# ١. تعريفات واختصارات

١-١: جدول التعريفات والاختصارات

المصطلح	التعريف
الاكتتاب في أسهم حقوق الأولوية	طرح ٨,٧٠٠,٠٠٠ سهم من أسهم حقوق الأولوية لمساهمي الشركة كما في تاريخ الأحقية.
الأسهم الجديدة	٨,٧٠٠,٠٠٠ سهم عادي من أسهم الشركة.
الإدارة	فريق إدارة شركة مجموعة أنعام الدولية القابضة.
الجريدة الرسمية	جريدة أم القرى، الجريدة الرسمية لحكومة المملكة العربية السعودية.
البنوك/ الجهات المستلمة	مصرف الراجحي ومجموعة سامبا المالية والبنك الأهلي التجاري والبنك السعودي البريطاني والبنك السعودي الفرنسي الذين تم تعيينهم من قبل الشركة كبنوك مستلمة للاكتتاب.
المملكة	المملكة العربية السعودية.
الحكومة	حكومة المملكة العربية السعودية.
السهم	سهم من أسهم الشركة مدفوع بالكامل بقيمة اسمية تبلغ ١٠ ريالاً.
السوق «تداول»	السوق المالية السعودية، النظام الآلي لتداول الأسهم السعودية.
الشخص	الشخص الطبيعي.
القوائم المالية	القوائم المالية المراجعة للسنوات المالية المنتهية في ٣١ ديسمبر ٢٠٠٩م و٢٠١٠م و٢٠١١م والقوائم المالية المفحوصة للنصف الأول المنتهي في ٣٠ يونيو ٢٠١٢م.
المساهمون	حملة الأسهم في أي وقت.
المساهمون المستحقون	مساهمو الشركة كما في تاريخ الأحقية.
المستشار المالي ومدير الاكتتاب	مجموعة الدخيل المالية، والتي تم تعيينها من قبل الشركة كمستشار مالي ومدير للاكتتاب فيما يتعلق باكتتاب أسهم حقوق الأولوية.
المكتتب	كل مساهم مستحق يكتب أو يقدم طلباً للاكتتاب في أسهم حقوق الأولوية وفقاً لشروط وأحكام إصدار أسهم حقوق الأولوية.
النظام الأساسي	النظام الأساسي لشركة مجموعة أنعام الدولية القابضة.
الوزارة	وزارة التجارة والصناعة بالمملكة العربية السعودية.
هيئة السوق المالية أو «الهيئة»	هيئة السوق المالية بالمملكة العربية السعودية.
تاريخ الأحقية	تاريخ انعقاد الجمعية العامة غير العادية للشركة للموافقة على زيادة رأس مال الشركة.
أحقية السهم لكل مساهم	هي (١,٢٥٢٨٧) وتمثل نسبة الاكتتاب في سهم واحد جديد لكل (١,٢٥٢٨٧) سهم قائم مملوك للمساهمين المستحقين مع العلم أن تلك النسبة هي ناتج قسمة عدد الأسهم الحالية للشركة على عدد الأسهم الجديدة المصدرة.
ريال	الريال السعودي، العملة المحلية للمملكة العربية السعودية.
مجموعة أنعام أو أنعام القابضة أو أنعام أو «الشركة»	شركة مجموعة أنعام الدولية القابضة.
الشركات التابعة	الشركات المملوكة لمجموعة أنعام بحصة سيطرة ويتم توحيد قوائمها المالية مع المجموعة.
سعر الاكتتاب	١٠ ريالاً سعودية لكل سهم من أسهم حقوق الأولوية.
فترة الاكتتاب	الفترة التي تبدأ من يوم الإثنين ١٢/٢٧/١٤٣٢هـ (الموافق ١٢/١١/٢٠١٢م) إلى نهاية يوم الأربعاء ١٤٣٤/٠١/٠٧هـ (الموافق ٢١/١١/٢٠١٢م)
قواعد التسجيل والإدراج	قواعد التسجيل والإدراج الصادرة عن مجلس هيئة السوق المالية بموجب المادة ٦ من نظام السوق المالية الصادر بموجب المرسوم الملكي رقم (م/٣٠) وتاريخ ٠٦/٠٦/١٤٢٤هـ (الموافق ٢١/٠٧/٢٠٠٣م) المعدلة بقرار مجلس هيئة السوق المالية رقم ١-٤-٢٠١٢ وتاريخ ٢٨/٢/١٤٣٣هـ (الموافق ٢٢/١/٢٠١٢م).
متعهد التغطية	شركة السعودي الهولندي المالية التي تم تعيينها من قبل الشركة كمتعهد لتغطية الاكتتاب.
مجلس الإدارة	مجلس إدارة شركة مجموعة أنعام الدولية القابضة.
مجلس التعاون	مجلس التعاون لدول الخليج العربية.
مستشارو الشركة	هم مستشارو الشركة فيما يتعلق باكتتاب أسهم حقوق الأولوية الواردة أسماؤهم في صفحة «هـ» من هذه النشرة.
نشرة الإصدار أو النشرة	هذه النشرة المعدة من قبل الشركة والمتعلقة بالاكتتاب.
نظام الشركات	نظام الشركات الصادر بموجب المرسوم الملكي رقم (م/٦) وتاريخ ٢٢ ربيع الأول ١٣٨٥هـ وما ورد عليه من تعديلات.
نموذج طلب الاكتتاب	نموذج طلب الاكتتاب للأسهم المطروحة.

## ٢. عوامل المخاطرة

يتطلب الاستثمار في الأسهم المطروحة للاكتتاب دراسة كافة المعلومات التي تحتويها هذه النشرة بعناية بما في ذلك عوامل المخاطرة المبينة أدناه. إن نشاط الشركة ومركزها المالي ونتائج أعمالها وتدقيقاتها النقدية قد تتأثر بشكل سلبي جوهري في حال حدوث أو تحقق أحد عوامل المخاطرة التي تعتقد إدارة الشركة («الإدارة») في الوقت الراهن أنها مهمة، أو أي مخاطر أخرى لم يتسن للإدارة أن تحددتها أو التي تعتقد أنها غير جوهريّة، في حال حدثت أو أصبحت جوهريّة. وقد يؤدي حدوث إحدى أو بعض هذه المخاطر إلى انخفاض سعر الأسهم في السوق وقد يخسر المستثمرون المحتملون كل أو بعض من استثماراتهم في أسهم الشركة.

أيضاً تشتمل هذه النشرة على إفادات مستقبلية تنطوي على مخاطر وأمر خاضعة لظروف غير مؤكدة. وعليه من الممكن أن تختلف النتائج الفعلية للشركة بشكل جوهري عن ما ورد في البيانات المستقبلية المتوقعة، وذلك بسبب بعض العوامل منها المخاطر التي تواجهها الشركة كما هو موضح أدناه وفي مواضع أخرى من هذه النشرة. وقد تم تلخيص هذه المخاطر في ثلاث مجموعات كما يلي:

### ٢ - ١ المخاطر المتعلقة بنشاط الشركة

#### ٢ - ١ - ١ مخاطر أسعار المنتجات وتغيير سعر صرف العملات

تقوم مجموعة أنعام باستيراد العديد من الأصناف من المنتجات الغذائية المجمدة والجافة التي تقوم بالاتجار فيها وتوزيعها وتسويقها داخل سوق المملكة من أسواق عالمية مختلفة، وعليه قد يؤدي ارتفاع أسعار هذه المنتجات المستوردة أو ارتفاع أسعار صرف العملات الأجنبية التي يتم الاستيراد بها إلى زيادة التكاليف وانخفاض الأرباح التشغيلية، مما سينعكس سلباً على الأداء المالي للمجموعة ونتائج عملياتها.

#### ٢ - ١ - ٢ مخاطر الارتباط المستمر بالموردين الرئيسيين

تستورد مجموعة أنعام العديد من المنتجات التي تقوم ببيعها في السوق المحلي من شركات عالمية مختلفة في الخارج، حيث تستورد الدجاج المجمد من شركتي تيبي-سابكو العالمية وشركة دو العالمية في فرنسا والذي تشكل مبيعاته ٦٧٪ من إجمالي مبيعات النشاط الغذائي للشركة، واللحوم المجمدة من شركة ألانا في الهند وشركتي فري بوي وبيرتن في البرازيل وشركة فلتشر العالمية في استراليا وشركتي اللاينز وأفكو في نيوزلندا، والخضروات والفواكه المجمدة من عدة شركات في مصر والهند وبولندا وبلجيكا وهولندا، والأسماك المجمدة من شركات في تايلاند وتايوان وباكستان، وغيرها من المنتجات المجمدة والجافة من شركات عالمية في عدد من البلدان والتي تشكل مبيعاتها مجتمعة النسبة المتبقية والبالغة ٣٣٪ من إجمالي مبيعات النشاط الغذائي للشركة. وتتم عملية الاستيراد من خلال عقود توريد فقط وليست لديها اتفاقيات امتياز ملزمة مع تلك الشركات، مما يعني أنه في حال قررت هذه الشركات أو بعضها وقف تصدير منتجاتها أو تقليص الكميات المصدرة لمجموعة أنعام، فإن ذلك سيؤدي إلى خفض حجم عمليات الشركة وبالتالي مبيعاتها وأرباحها.

#### ٢ - ١ - ٣ مخاطر الانقطاع غير المتوقع للأعمال

يتأتى دخل مجموعة أنعام الدولية القابضة بشكل رئيس من العمليات التشغيلية للنشاط الغذائي والزراعي، وعليه فإن حدوث أي انقطاع في هذه العمليات لأي سبب كان، سوف يؤدي إلى خفض إيرادات وأرباح المجموعة بشكل مباشر.

#### ٢ - ١ - ٤ مخاطر انتهاء صلاحية المنتجات

يتمثل النشاط الرئيس لمجموعة أنعام في استيراد المنتجات الغذائية المجمدة والجافة من الأسواق العالمية وبيعها وتوزيعها في السوق السعودي المحلي، وعليه في حال تأخرت عملية بيع وتوزيع تلك المنتجات فإنها قد تكون عرضة لانتهاء الصلاحية التي تختلف مدتها من منتج لآخر كما هو ملخص بالنسبة للمنتجات الأساسية في الجدول أدناه:

#### ١-٢ : جدول مجموعة المنتجات ومدة الصلاحية

م.ر.	مجموعة المنتجات	مدة الصلاحية
١	الدجاج المجمد (كامل أو أجزاء)	١٢ شهراً
٢	اللحوم ومنتجات اللحوم المجمدة	١٢ - ٢٤ شهراً
٣	الخضروات والفواكه المجمدة	١٢ - ١٨ شهراً
٤	الأسماك المجمدة	٢٤ شهراً
٥	المنتجات الجافة:	
	• المعكرونة	١٢ شهراً
	• الأرز	٢٤ شهراً

المصدر: مجموعة أنعام القابضة

وبالتالي في حال انتهاء صلاحية المنتجات قبل بيعها، فإن الشركة سوف تتكبد خسائر بقيمة المنتجات المنتهية الصلاحية، مما يؤثر على إيراداتها وأرباحها وينعكس سلباً على أدائها المالي.

أما فيما يتعلق بالمحاصيل الزراعية، فإنه يتم بيعها عند الحصاد، كما أنها تمتاز عادة بفترة صلاحية طويلة وبالتالي فإن مخاطر انتهاء فترة صلاحية المنتجات التي تقوم المجموعة بزراعتها تعتبر شبه منعدمة.

## ٢-١-٥ مخاطر عمليات تخزين المواد الغذائية

بالنسبة للمواد الغذائية المجمدة، فهناك خطر المحافظة على درجة الحرارة المطلوبة والتي تتراوح بين ١٠ و ١٨ درجة مئوية. لذا يجب توافر مولد كهربائي يتناسب مع حجم غرفة التخزين. أما بالنسبة للمواد الغذائية الجافة مثل الأرز، فهناك خطر الحشرات والقوارض والمحافظة على درجة رطوبة معينة. وفي حال حدوث أي خطأ في عملية التخزين فإن هذا يؤدي إلى تلف المنتجات الغذائية الذي سينعكس سلباً على مبيعات الشركة ومن ثم أرباحها.

## ٢-١-٦ مخاطر الجودة وأذواق العملاء

تعتمد قدرة المجموعة على تسويق وبيع منتجاتها الغذائية إلى حد ما على قدرتها على توقع أذواق وعادات عملائها الغذائية وتقديم منتجات ترضي أذواقهم. وهذه الأذواق تخضع أيضاً إلى التغيير، وأي فشل في توقع وتحديد هذه التغيرات والتجاوب معها قد يؤدي إلى انخفاض الطلب على منتجات أنعام، مما يؤدي بدوره إلى انخفاض حجم المبيعات وأرباح التشغيل.

## ٢-١-٧ مخاطر انتشار أنفلونزا الطيور

تقوم مجموعة أنعام باستيراد وبيع منتجات الدواجن المجمدة كصنف رئيسي يسهم في مبيعاتها. وعليه، فإن انتشار أو خطر انتشار أنفلونزا الطيور أو غيرها من الأوبئة ذات الصلة في المملكة يمكن أن يكون له أثر سلبي على استهلاك الدواجن في المملكة، الشيء الذي سينعكس سلباً على مبيعات الشركة ومن ثم أرباحها.

## ٢-١-٨ مخاطر التأمين

بالرغم من أن الشركة قد أبرمت عدد من اتفاقيات التأمين لحماية عملياتها من المخاطر بمقدار تغطية تأمينية إجمالية تبلغ حوالي ١٠٢ مليون ريال، ولكن ليس هناك أي ضمان بأن تكون التغطية التأمينية كافية في جميع الأحوال وقد تجعل الأحداث المستقبلية غير المرئية التغطية التأمينية غير كافية أو غير نافذة، مما سيؤثر سلباً على عمليات الشركة.

## ٢-١-٩ مخاطر التمويل

من أجل تمويل أو المساعدة في تمويل التوسع المستقبلي في عمليات الشركة، قد تعتمد الشركة على مقدرتها على الحصول على قروض من جهات التمويل المختلفة، وفي حالة عدم تمكنها من الحصول على مثل هذا التمويل في المستقبل أو فشلها في مقابلة التزاماتها من الديون المستقبلية، فإن عمليات الشركة وأداءها المالي ومقدرتها على المحافظة على أعمالها وتوسعاتها، قد تتأثر سلباً.

## ٢-١-١٠ مخاطر قرارات الإدارة

تعتمد نتائج أعمال الشركة بشكل رئيس على قدرة إدارتها على اتخاذ القرارات الصحيحة والمناسبة فيما يتعلق بأعمالها وبأنشطتها. وكما هو الحال لأي شركة، تقوم إدارة شركة مجموعة أنعام الدولية باتخاذ القرارات بعد دراسة كافة الأمور بعناية وتقدير تأثيرها مستقبلاً على الشركة. وفي حال قامت إدارة الشركة باتخاذ قرارات خاطئة فيما يخص أعمالها، فقد ينعكس ذلك سلباً على أداء الشركة وربحيتها ونتائج عملياتها.

## ٢-١-١١ مخاطر أخطاء الموظفين

وضعت الشركة ضوابط لأعمال موظفيها من خلال الرقابة الداخلية لحماية الشركة من أخطاء الموظفين التي قد ينتج عنها خرق لأية قوانين أو أنظمة سارية، مما قد يؤدي بدوره إلى فرض عقوبات أو التزامات مالية على الشركة أو يسفر عن الإضرار بسمعتها. وبالرغم من ذلك، فإن الشركة لا تضمن عدم حدوث مثل تلك الأخطاء التي قد تشمل القيام بأنشطة غير نظامية أو سوء استخدام المعلومات أو إفشاء معلومات سرية أو التورط في نشر معلومات مضللة أو عدم التقيد بالضوابط الداخلية، وحيث أن الشركة لا تستطيع دائماً منع أخطاء الموظفين فهي لا تستطيع ضمان أن أخطاء الموظفين سوف لن تؤثر سلباً على أداء الشركة ونتائج عملياتها.



## ٢-١-٢ مخاطر توظيف الوظائف «السعودة»

يشترط تعميم وزارة العمل بالمملكة العربية السعودية المؤرخ في ١٤/٥/٢٣هـ (الموافق ٢٠٢٢/٨/١٠م) على جميع المنشآت التي يعمل لديها أكثر من ٢٠ موظفاً أن لا تقل نسبة السعودة لديها عن ٣٠٪. وقد بلغت نسبة السعودة لإجمالي القوى العاملة بالشركة حوالي ١٢, ٢٥٪ كما في ٣١/ديسمبر/٢٠١١م، وبذلك تصنف الشركة في النطاق الأخضر ضمن برنامج نطاقات الخاص بمكتب العمل. هذا، وتوسعى الشركة إلى رفع تصنيفها إلى النطاق الذهبي من خلال توظيف المزيد من المواطنين السعوديين وتدريبهم لشغل مناصب مختلفة بجميع قطاعات الشركة.

ومع ذلك، فقد تقرر وزارة العمل فرض سياسات أكثر صرامة على الشركات فيما يتعلق بنسبة السعودة المطلوبة مستقبلاً. وتشمل عقوبات عدم الالتزام بنسب السعودة المقررة إيقاف إصدار تأشيرات العمالة اللازمة للشركة وإيقاف إصدار الموافقات اللازمة لنقل كفاءة العاملين غير السعوديين لدى الشركة وحظر المشاركة في المناقصات الحكومية ومنع الحصول على القروض والحوافز الحكومية الأخرى، مما قد يؤثر سلباً على عمليات الشركة وأدائها المالي.

## ٢-٢ المخاطر المتعلقة بالسوق

### ٢-٢-٢ مخاطر الطلب على منتجات الشركة

تعتبر البيئة السوقية التي تعمل فيها الشركة بيئة عالية المنافسة حيث تتنافس الشركة مع شركات أخرى محلية وعالمية ذات موارد مالية وبشرية تمكنها من التجاوب السريع مع التغيرات في البيئة التنافسية من خلال تطوير منتجات جديدة والاستثمار في التسويق والترويج لمنتجاتها. وعليه، فإن لم تتمكن الشركة من التجاوب بسرعة مع التغيرات في البيئة التنافسية سوف تتأثر مبيعاتها وأرباحها في المستقبل.

### ٢-٢-٢ حصة السوق للمنتجات الجديدة

إذا فشلت الشركة في مواكبة التغير في أذواق العملاء وسرعة الاستجابة له، فقد ينتج عن ذلك انخفاض في الطلب على منتجات الشركة، مما سيؤدي إلى انخفاض حصة الشركة السوقية وبالتالي انخفاض مبيعاتها وأرباحها.

### ٢-٢-٣ مخاطر المنافسة

يعتبر قطاع المنتجات الغذائية المجمدة من القطاعات عالية المنافسة، فبعض منافسي أنعام لديهم مصادر مالية وغير مالية كبيرة وبخاصة الشركات المحلية التي تحظى بحصص سوقية كبيرة وتستحوذ على ثقة العملاء المحليين في علاماتها التجارية لاسيما بالنسبة للحوم الحمراء ولحوم الدواجن حيث تتمتع بمصداقية أكبر مقارنة بالشركات الأجنبية فيما يتعلق بكيفية ذبح الحيوانات ومدى توافقها مع أحكام الشريعة الإسلامية. أما بالنسبة للشركات متعددة الجنسيات فليها هي الأخرى حصص عادلة من الأنواع الأخرى من المنتجات الغذائية مثل الخضروات والفواكه المصنعة والمجمدة والوجبات الجاهزة حققتها بفضل الوجود في السوق لفترة طويلة والانتشار الواسع لعلاماتها التجارية. وعليه، فإنه لا يوجد ضمان أن تنافس أنعام بكفاءة عالية في هذا القطاع مع مثل هذه الشركات، وقد يؤدي حدوث أي تغير في البيئة التنافسية إلى تغير الأسعار أو انخفاض الهوامش الربحية أو فقدان الحصة السوقية، الشيء الذي يمكن أن يؤثر سلباً وبدرجات متفاوتة على ربحية الشركة.

### ٢-٢-٤ مخاطر العلامة التجارية

تعتمد الشركة في عملياتها التشغيلية على اسم «أنعام» وستتأثر ربحية الشركة في المستقبل في حال لحقت أي أضرار بسمعة هذا الاسم.

### ٢-٢-٥ مخاطر فرص النمو

بالرغم من أن الشركة قد حققت نمواً جيداً في الفترة الماضية، حيث نمت إيراداتها بمعدل نمو سنوي مركب بلغ ٨, ٨٤٪ خلال الثلاث سنوات السابقة، فإنه ليس هنالك ضمان بالمحافظة على مثل هذا المستوى من النمو، حيث أن الشركة قد تواجه صعوبات في توسعة نشاطها وتنمية حصتها السوقية وزيادة مبيعاتها إذ تعتمد قدرة الشركة في تطوير أعمالها على مستوى المنافسة في السوق، وتوفر الموارد المالية والبشرية، ونجاح فريق الإدارة، والأنظمة القانونية، وغيرها. وعليه فإنه في حال لم تتمكن الشركة من إدارة نموها بنجاح فقد تتأثر أعمالها سلباً في المستقبل.

### ٢-٢-٦ المخاطر الناجمة عن انضمام المملكة لمنظمة التجارة العالمية

انضمت المملكة لعضوية منظمة التجارة العالمية في ١١ ديسمبر ٢٠٠٥م، ومن المحتمل أن تؤثر هذه العضوية على أوضاع السوق بالمملكة. وفي هذا الإطار عليها تحقيق درجة أعلى من تحرير الاقتصاد المحلي وتعديل بعض القوانين والأنظمة الموضوعية لحماية الأعمال المحلية. ونتيجة للاستجابة لمثل هذه التغيرات المستقبلية فيما يخص انضمام المملكة لمنظمة التجارة العالمية، فإن دخول الشركات العالمية ذات الأسماء والعلامات التجارية المعروفة بنفسها لسوق المملكة المحلي، قد ينعكس سلباً على حصة الشركة في السوق، وبالتالي مبيعاتها وأرباحها.

## ٢ - ٢ - ٧ مخاطر سن قوانين وتشريعات جديدة

إن سن أي قوانين أو تشريعات جديدة تخص حظر استيراد المواد الغذائية المجمدة لأسباب صحية أو قضايا إغراق أو غيرها من إحدى الدول التي تستورد منها المجموعة قد يشكل خطراً على إيرادات المجموعة نظراً لكون ٩٣٪ من إيرادات المجموعة في عام ٢٠١١م تعزى لمبيعاتها من المواد الغذائية المجمدة المستوردة. نتيجة لذلك، سيكون أثر حظر الاستيراد كبيراً على ربحية المجموعة واستمرارية أعمالها.

## ٢ - ٣ المخاطر المتعلقة بالأسهم

### ٢ - ٣ - ١ مخاطر التذبذبات المحتملة في سعر السهم

قد يتعرض سعر سهم الشركة لدرجة كبيرة من التذبذب وقد لا يكون مستقرًا نتيجة لعدة عوامل تشمل دون حصر ظروف السوق المتعلقة بالأسهم، وأي تغييرات تنظيمية في القطاع، وتدهور نتائج أعمال الشركة أو عدم قدرتها على تنفيذ الخطط المستقبلية، ودخول شركات منافسة جديدة، والمضاربة على عمليات الشركة، وغيرها. وبالتالي ليس هنالك أي ضمان لزيادة قيمة الأسهم الجديدة فور إدراجها في السوق المالية.

### ٢ - ٣ - ٢ مخاطر توزيع الأرباح

إن قرار الشركة بتوزيع الأرباح يعتمد على العديد من العوامل منها تحقق الأرباح في المستقبل، والموقف المالي ومتطلبات رأس المال العامل، ومتطلبات خطط التوسعة والنمو المستقبلي، والاحتياطات القابلة للتوزيع، وحدود الائتمان المتاحة للشركة، والوضع الاقتصادي العام، إضافة إلى عدة عوامل أخرى يقرر أهميتها مجلس الإدارة من وقت لآخر. وعليه لا تضمن الشركة دفع أي أرباح للمساهمين بشكل مستمر.

### ٢ - ٣ - ٣ مخاطر السيطرة المؤثرة والفعالية من قبل كبار المساهمين

إن المساهمين الذين يمتلكون عدداً كبيراً من أسهم الشركة سيكون بإمكانهم مجتمعين السيطرة على النواحي التي تتطلب موافقة المساهمين بما في ذلك عمليات الدمج والاستحواذ، وبيع الأصول، وانتخاب مجلس الإدارة، ومنع أو إحداث أي تغيير في الشركة، وإصدار أو عدم إصدار أسهم إضافية، وغيرها. وبناء على ذلك، يمكن لكبار المساهمين ممارسة هذه السيطرة بصورة تؤثر بشكل كبير على أعمال الشركة ووضعها المالي ونتائج عملياتها.

### ٢ - ٣ - ٤ مخاطر بيع عدد كبير من الأسهم

إن بيع عدد كبير من أسهم الشركة في السوق المالية عقب هذا الاكتتاب أو توقع مثل هذه العملية قد يؤثر سلباً على أسعار هذه الأسهم في السوق.

### ٢ - ٣ - ٥ مخاطر أرباح الأسهم

بعد اكتمال طرح أسهم حقوق الأولوية وزيادة رأس المال وعدد الأسهم المصدر، فإن ربح سهم الشركة قد يتأثر حيث أن أرباح أسهم الشركة ستتم قسمتها على عدد أكبر من الأسهم. ولا تضمن شركة أنعام توزيع أي أرباح أسهم محددة بعد زيادة رأس المال.

## ٣. نبذة عن السوق

يتضمن هذا القسم استعراض لسوق المواد الغذائية المجمدة في المملكة العربية السعودية.

### ٣ - ١ مصادر البيانات

شركة يورومونتر إنترناشونال المحدودة شركة رائدة عالمياً في مجال البحوث الاستراتيجية للأسواق الاستهلاكية. تأسست كشركة مستقلة في المملكة المتحدة عام ١٩٧٢م، لتوفر بحوث السوق بتفاصيل وافية وغير منحازة وتغطية دولية شاملة تتضمن مكاتب في مختلف أنحاء العالم وشبكة من المحللين الاستراتيجيين المتخصصين في أكثر من ٨٠ دولة.

تقوم يورومونتر بإعداد ونشر أكثر من ١٧,٠٠٠ تقرير في السنة تغطي ٢٧ صناعة لآلاف الشركات في البلدان الناشئة والاقتصادات المتقدمة. ويتم إعداد التقارير باستخدام بحوث مكتبية ومقابلات شخصية وتحاليل للأسواق والشركات وقواعد بيانات الشركة.

وقد تم إعداد هذا القسم بناءً على تقرير المواد الغذائية المعالجة المجمدة في المملكة العربية السعودية المعد بواسطة يورومونتر إنترناشونال في يناير ٢٠١٢م.

### ٣ - ٢ لمحة عن اقتصاد المملكة العربية السعودية

تشير تقديرات مصلحة الإحصاءات العامة والمعلومات إلى أن الناتج المحلي الإجمالي في عام ٢٠١١م قد شهد ارتفاعاً في قيمته بالأسعار الجارية مقارنة بما كان عليه في العام السابق، حيث ارتفعت قيمته إلى ٢,٢ تريليون ريال وبنسبة ارتفاع قدرها ٢٨٪ مقارنة بقيمته في عام ٢٠١٠م البالغة ١,٧ تريليون ريال.

أما بالأسعار الثابتة، فقد بلغت قيمة الناتج المحلي الإجمالي في عام ٢٠١١م ٩٣٥ مليار ريال مقارنة بنحو ٨٧٦ مليار ريال في عام ٢٠١٠م، محققة بذلك نمواً بلغت نسبته ٧,٧٧٪.

أما فيما يتعلق بالتضخم، فقد أظهر المؤشر القياسي لتكاليف المعيشة وهو أهم مؤشرات المستوى العام للأسعار ارتفاعاً نسبته ٤,٧٪ خلال عام ٢٠١١م، وذلك وفقاً لتقديرات المصلحة.

المصدر: ميزانية الدولة للعام ١٤٣٢/١٤٣٤هـ الصادرة عن وزارة المالية.

### ٣ - ٣ لمحة عن سوق المواد الغذائية المجمدة في المملكة في عام ٢٠١١م

نما حجم مبيعات المواد الغذائية الجاهزة المجمدة من ٤٨,٧ ألف طن في ٢٠١٠م إلى ٥٠,٥ ألف طن في ٢٠١١م بنسبة نمو بلغت حوالي ٤٪، بينما نمت قيمة المبيعات بنسبة بلغت ٧٪ لتصل إلى أكثر من مليار ريال سعودي في عام ٢٠١١م مقارنة بحوالي ٩٦٠ مليون ريال سعودي في عام ٢٠١٠م. وبناءً على البيانات الواردة في تقرير يورومونتر إنترناشونال للمواد الغذائية المعالجة المجمدة في المملكة، فإن نسبة النمو السنوي المركب لحجم المبيعات قد بلغت ٤,٤٪ للفترة ما بين عام ٢٠٠٦م إلى عام ٢٠١١م، بينما بلغت حوالي ٦,٢٪ لقيمة المبيعات لنفس الفترة. ويعزى هذا النمو في حجم وقيمة المبيعات إلى الميل السائد نحو نمط الحياة الغربية في المملكة.

أما بالنسبة للأصناف المختلفة، فقد سجلت اللحوم الحمراء الجاهزة المجمدة أعلى نسبة نمو في حجم المبيعات، حيث بلغت ٤٪ في عام ٢٠١١م، بينما حققت البطاطا الجاهزة المجمدة أعلى نسبة نمو في قيمة المبيعات بنسبة بلغت ١٧٪ في عام ٢٠١١م. وبشكل عام، فقد ارتفعت أسعار المواد الغذائية الجاهزة المجمدة بواقع ٢٪ للوحدة في عام ٢٠١١م تماشياً مع معدلات التضخم.

وعلى صعيد المنافسة، حافظت الشركة الوطنية للأغذية «أمريكانا» على وضعها القيادي بحصة سوقية بلغت ٢٩٪ من إجمالي قيمة المبيعات في المملكة في عام ٢٠١١م.

### ٣ - ٣ - ١ اتجاهات سوق المواد الغذائية الجاهزة المجمدة في المملكة في عام ٢٠١١م

نما حجم وقيمة مبيعات المواد الغذائية الجاهزة المجمدة بشكل مطرد خلال عام ٢٠١١م لعدة أسباب، منها:

- التزعة إلى نمط الحياة الغربية وعاداتها الغذائية
  - زيادة عدد النساء العاملات والتي بدورها زادت من شعبية ورواج المواد الغذائية الجاهزة المجمدة نظراً لسهولة وسرعة تحضيرها.
- ومع أن حجم مبيعات عام ٢٠١١م قد نما بوتيرة أبطأ حيث بلغ ٢٪ مقارنة بأعلى معدل نمو للفترة قيد الدراسة والبالغ ٤٪، إلا أن قيمة المبيعات قد سجلت معدل نمو أسرع لنفس العام بنسبة بلغت ٧٪ مقارنة بنسبة ٦٪ للفترة قيد الدراسة.

هذا وقد أظهر التقرير أن الميل إلى عادات غذائية صحية قد زاد من حجم الطلب على المواد الغذائية الطازجة. ومن ناحية أخرى فقد أظهر التقرير أيضاً أن ارتفاع سعر الوحدة قد زاد من قيمة المبيعات، إلا أنه أفضى في الوقت نفسه إلى نمو أبطأ في حجم الطلب.

كما ذكر آنفاً، فقد سجلت اللحوم الحمراء الجاهزة المجمدة أعلى معدل نمو في حجم المبيعات بنسبة بلغت ٤٪ في عام ٢٠١١م، نظراً لتفضيل المستهلكين في المملكة للحوم الحمراء التي تمثل عنصر مهم في تحضير معظم الأطباق المحلية. في الوقت نفسه، فإن النمو في سوق المواد الغذائية الجاهزة المجمدة قد نما تبعاً للنمو السكاني والتعايش الاقتصادي وارتفاع معدلات الدخل، حيث ساهمت كل هذه الأسباب بشكل إيجابي في نمو سوق اللحوم الحمراء.

من ناحية أخرى، سجلت البطاطا الجاهزة المجمدة أعلى نسبة نمو في قيمة المبيعات بنسبة بلغت ١٧٪ في عام ٢٠١١م، بسبب تبني العادات الغذائية الغربية وزيادة عدد منافذ البيع الغربية اللذان ساهما في تعزيز نمو مبيعات البطاطا الجاهزة المجمدة والتي تشهد إقبالاً ملحوظاً من قبل الأطفال في المملكة. كما أن المعدلات المرتفعة لتوظيف النساء في المملكة قد ساهمت أيضاً في زيادة استهلاك البطاطا الجاهزة المجمدة نظراً لعدم وجود متسع من الوقت لربات المنازل لتحضير وجبات باستخدام مواد غذائية أولية.

استمرت تكاليف إنتاج المواد الغذائية في الارتفاع في عام ٢٠١١م تماشياً مع الارتفاع في أسعار المواد الأولية وأسعار الوقود، حيث قام معظم منتجي المواد الغذائية برفع أسعار منتجاتهم للوحدة الواحدة للمستهلكين لتغطية الزيادة في تكلفة الإنتاج.

ويوضح الجدولان أدناه أحجام وقيم مبيعات المنتجات الغذائية المصنعة المجمدة في المملكة العربية السعودية للفترة من عام ٢٠٠٦م إلى عام ٢٠١١م.

١-٣: جدول حجم مبيعات المنتجات الغذائية الجاهزة المجمدة

(أطنان)	٢٠٠٦م	٢٠٠٧م	٢٠٠٨م	٢٠٠٩م	٢٠١٠م	٢٠١١م	النمو المركب (%)
مخبوزات مجمدة	١,٢٠٨,٧	١,٢٦٦,٢	١,٢٩٩,٧	١,٣٣٧,٢	١,٣٧٨,٩	١,٤٣٢,٤	٣,٥٪
حلويات مجمدة	١,٥٥٠,٤	١,٥٨٥,٠	١,٦٢٧,٠	١,٦٦٢,٧	١,٧٠٧,٠	١,٧٦٠,٢	٢,٦٪
أسماك مصنعة مجمدة/ مأكولات بحرية	٢,٧٢١,٤	٢,٨٥٤,٨	٣,٠٠٣,٨	٣,١٢٣,٣	٣,٢٣٤,٢	٣,٣٤٥,٤	٤,٢٪
بطاطس مصنعة مجمدة	٤,٤٧٠,٠	٤,٥٦٠,٠	٤,٧١٠,٠	٤,٨٧٠,٠	٥,٠٢٠,٠	٥,٢٠٠,٠	٣,١٪
لحوم دواجن مصنعة مجمدة	٩,٤٧٠,٩	١٠,١٣٣,٩	١٠,٦٦٢,٩	١١,١١٢,٩	١١,٥٦٨,٥	١٢,٠٠٤,٦	٤,٩٪
لحوم حمراء مصنعة مجمدة	١٥,٦٣٦,٩	١٦,٧٤٧,١	١٧,٦٢٩,٧	١٨,٣٨٧,٨	١٩,١٦٣,٧	١٩,٩٥١,٤	٥,٠٪
خضروات مصنعة مجمدة	٤,٢٩٥,٨	٤,٣٨٢,١	٤,٦١٠,٤	٤,٨١٥,١	٤,٩٦٥,٤	٥,١٤١,٦	٣,٧٪
منتجات غذائية أخرى مصنعة مجمدة	٩٣٦,٣	٩٦٥,٤	٩٩٦,٨	١,٠٢٨,٥	١,٠٥٩,٤	١,٠٩٢,٤	٣,١٪
بيتزا مجمدة	٢١٥,٣	٢٢٤,١	٢٣١,٧	٢٤٢,٢	٢٥٣,٧	٢٦٤,٢	٤,٢٪
وجبات جاهزة مجمدة	٢٥٢,٣	٢٦٢,٤	٢٧٦,١	٢٨٩,٣	٢٩٨,٦	٣١٠,٢	٤,٢٪
إجمالي حجم مبيعات المنتجات الغذائية المصنعة المجمدة	٤٠,٧٥٧,٩	٤٢,٩٨٠,٩	٤٥,٠٤٨,١	٤٦,٨٧٩,٠	٤٨,٦٤٩,٤	٥٠,٥٠٢,٥	٤,٤٪

المصدر: يورومونيتور انترناشونال

٢-٣: جدول قيمة مبيعات المنتجات الغذائية الجاهزة المجمدة

(مليون ريال)	٢٠٠٦م	٢٠٠٧م	٢٠٠٨م	٢٠٠٩م	٢٠١٠م	٢٠١١م	النمو المركب (%)
مخبوزات مجمدة	١٢,٨	١٣,٣	١٣,٨	١٤,٤	١٥,٠	١٦,٠	٤,٦٪
حلويات مجمدة	٣٤,٤	٣٥,١	٣٦,٣	٣٧,٦	٣٩,١	٤١,١	٣,٦٪
أسماك مصنعة مجمدة/ مأكولات بحرية	٨٦,٣	٩١,٦	٩٨,٥	١٠٣,٨	١٠٨,٧	١١٤,٣	٥,٨٪
بطاطس مصنعة مجمدة	٢٢,٥	٢٥,٠	٢٨,٣	٣٢,٠	٣٦,٧	٤٣,١	١٣,٩٪
لحوم دواجن مصنعة مجمدة	٢٢٨,٦	٢٣٧,٩	٢٥٥,٢	٢٧١,٥	٢٨٩,١	٣٠٨,١	٦,٢٪
لحوم حمراء مصنعة مجمدة	٢٩٦,٨	٣١١,٨	٣٣٨,٧	٣٦١,٥	٣٨٣,١	٤٠٦,٤	٦,٥٪
خضروات مصنعة مجمدة	٥٠,٠	٥٠,٨	٥٤,١	٥٧,٢	٥٩,٨	٦٢,٦	٤,٦٪
منتجات غذائية أخرى مصنعة مجمدة	٨,٣	٨,٦	٩,٠	٩,٤	٩,٨	١٠,٣	٤,٤٪

النمو المركب (%)	٢٠١١م	٢٠١٠م	٢٠٠٩م	٢٠٠٨م	٢٠٠٧م	٢٠٠٦م	(مليون ريال)
٦,٠%	٩,١	٨,٦	٨,٠	٧,٦	٧,٢	٦,٨	بيتزا مجمدة
٥,٧%	١١,١	١٠,٤	٩,٩	٩,٣	٨,٧	٨,٤	وجبات جاهزة مجمدة
٦,٢%	١٠٢٢,٢	٩٦٠,٣	٩٠٥,٣	٨٥٠,٦	٧٩٠,٠	٧٥٥,٠	إجمالي قيمة مبيعات المنتجات الغذائية المصنعة المجمدة

المصدر: يورومونيتور انترناشونال

أما بالنسبة لمبيعات منتجات الدواجن الجاهزة المجمدة لعام ٢٠١١م، فأشار التقرير إلى أن ٥٤% من تلك المبيعات تعزى لمبيعات منتج برجر الدجاج وبنسبة نمو سنوي مركب بلغت ٦,٦%. في حين استحوذ منتج قطع الدجاج (ناقتز) على ٢٣% من المبيعات وبمعدل نمو سنوي مركب بلغ ٢,٨%. يليه منتج الشيش طاووق بحصة بلغت ١٥% من المبيعات وبمعدل نمو سنوي مركب بلغ ٨,٤%. ويأتي في المرتبة الرابعة والخامسة منتجي نقائق الدجاج ومنتجات دواجن جاهزة مجمدة أخرى بحصة بلغت ٥% و٢% على التوالي ولكن بمعدل انخفاض سنوي مركب بلغ ١٢,٩% و٢١,٤% لكل منهما على التوالي. ويوضح الجدول أدناه مبيعات منتجات الدواجن الجاهزة المجمدة حسب الصنف للفترة ما بين ٢٠٠٦م إلى ٢٠١١م:

### ٣-٣ : جدول مبيعات منتجات الدواجن الجاهزة المجمدة حسب الصنف

مبيعات منتجات الدواجن الجاهزة المجمدة حسب الصنف	٢٠١١م	٢٠١٠م	٢٠٠٩م	٢٠٠٨م	٢٠٠٧م	٢٠٠٦م	النمو المركب %
١ برجر دجاج	٥٤,٠%	٥٣,٠%	٥٢,٠%	٥١,٠%	٥١,١%	٥٠,٠%	١,٦%
٢ قطع دجاج	٢٣,٠%	٢٢,٠%	٢٢,٠%	٢١,٠%	٢٠,٥%	٢٠,٠%	٢,٨%
٣ نقائق دجاج	٥,٠%	٦,٠%	٧,٠%	٨,٥%	٩,٠%	١٠,٠%	-١٢,٩%
٤ شيش طاووق	١٥,٠%	١٤,٠%	١٣,٠%	١١,٠%	١٠,٥%	١٠,٠%	٨,٤%
٥ أخرى	٣,٠%	٥,٠%	٦,٠%	٨,٥%	٨,٩%	١٠,٠%	-٢١,٤%
المجموع	١٠٠,٠%	١٠٠,٠%	١٠٠,٠%	١٠٠,٠%	١٠٠,٠%	١٠٠,٠%	٠,٠%

المصدر: يورومونيتور انترناشونال

## ٣ - ٢ - ٣ بنية المنافسة

بالنسبة للشركات المنتجة للمواد الغذائية وكذلك المستوردة، فقد حافظت الشركة الوطنية للأغذية على وضعها القيادي في السوق بحصة بلغت ٢٨,٥% من قيمة مبيعات عام ٢٠١٠م مقارنة بـ ٢٦,٤% في عام ٢٠٠٩م. ويعزى نجاح الشركة إلى شعبية علامتها التجارية «أمريكانا». ومن ناحية أخرى، فقد خسر مصنع المنجم للحوم حوالي نسبة مئوية واحدة من حصته السوقية لتصبح ٤,٨% في عام ٢٠١٠م بدلاً من ٦,١% في عام ٢٠٠٩م، نظراً للمنافسة الشرسة من علامات تجارية أخرى.

أما من ناحية المنافسة، كانت الشركات ذات الحصة السوقية الأكبر أكثر نشاطاً من الشركات الأصغر من ناحية عرض منتجاتهم بأسعار أكثر تنافسية والاستثمار في تطوير أحجام عبوات مختلفة لتمويض المستهلكين عن الزيادة في أسعار المواد الغذائية للوحدة. كما سعى لتوفير منتجاتهم عبر قنوات توزيع مختلفة.

لا يزال اللاعبون المحليون يسيطرون على سوق المواد الغذائية الجاهزة المجمدة بسبب ضعف حضور اللاعبين الدوليين في السوق السعودي. حيث يهيمن المنتجون المحليون على إنتاج اللحوم والدواجن والأسماك والخضروات، ومن غير المحتمل أن تتعرض حصصهم السوقية إلى تهديد من قبل العلامات التجارية الدولية نظراً لولاء المستهلكين القوي للعلامات التجارية المحلية. وعلى صعيد الحصة السوقية، فقد انخفضت حصة سوق العلامات التجارية الاقتصادية ممثلة في العلامات الخاصة «White labels» إلى ٢% في عام ٢٠١٠م من ٢% في عام ٢٠٠٩م، حيث تواجه تلك العلامات ضغوطاً هائلة من العلامات التجارية الرائدة مثل «أمريكانا» و«سنبل» والتي تتمتع بمراكز قوية وأسعار تنافسية. ولا تعد هذه الشركات شركات منافسة لشركة مجموعة أنعام الدولية القابضة لأنها منتجة للمواد الغذائية بينما تقوم الشركة بالاستيراد فقط.

ومن ناحية العلامات التجارية، فقد استحوذت علامة «أمريكانا» التابعة للشركة الوطنية للأغذية (أمريكانا) على الحصة الأكبر في سوق المواد الغذائية الجاهزة المجمدة في المملكة حيث ارتفعت حصتها السوقية من ٢٥,٣% في عام ٢٠٠٧م إلى ٢٨,٥% في عام ٢٠١٠م. تليها بعد ذلك علامة «الوطنية» التابعة لمزارع دواجن الوطنية حيث بلغت حصتها السوقية ٨,٢% في عام ٢٠١٠م. وتأتي علامتي «سنبل» و«الكبير» في المرتبتين الثالثة والرابعة على التوالي بحصتين سوقيتين بلغت ٧,٠% و٧,٠% على التوالي في عام ٢٠١٠م. أما في المرتبة الخامسة فتأتي علامة كل من «ساديا» و«الجزر» بحصة سوقية بلغت ٤,٧% لكل منهما لعام ٢٠١٠م.

أما بالنسبة لشركات الاستيراد، فقد تم احتساب حصة السوق لمجموعة أنواع الدولية القابضة بناءً على مبيعات الشركة من أنشطة تجارة المواد الغذائية المجمدة في عام ٢٠١١م والتي بلغت ١٩٩,٦ مليون ريال سعودي، وقيمة مبيعات المنتجات الغذائية المصنعة المجمدة في المملكة كما وردت في تقرير يورومونيترا انترناشونال الصادر في يناير ٢٠١٢م والتي بلغت ١٠٢٢,١ مليون ريال سعودي من نفس العام، أي بحصة سوقية بلغت ١٩,٥٣٪ من قيمة إجمالي المبيعات في المملكة بالنسبة لشركات الاستيراد والبيع (تجارة فقط) مثل مجموعة أنواع وغيرها من الموردين الذين يقومون باستيراد وبيع المنتجات الغذائية الجاهزة المجمدة (نشاط تجاري) مثل ثلاجة المنجم، أباروزيني، ثلاجة الشربتي، ثلاجة الشاهيني، ومجموعة المهيدب (منافسو الشركة).

أظهر التقرير أن ما نسبته ٩٨٪ من مبيعات المواد الغذائية الجاهزة المجمدة بالتجزئة في المملكة تتم من خلال بائعي تجزئة متخصصين في أنشطة البقالة وذلك لعام ٢٠١١م، و٢٪ فقط تتم عن طريق بائعي تجزئة من غير البقالين «non-grocery retailers». وتم تقسيم بائعي التجزئة من البقالين إلى قسمين كما يلي:

أ. سوبر/هايبر مارك: حيث استحوذت هذه الفئة على ٦٠٪ من مبيعات تجزئة المواد الغذائية الجاهزة المجمدة في أسواق المملكة لعام ٢٠١١م وبمعدل نمو سنوي مركب بلغ ١,٩٪ للفترة ما بين عام ٢٠٠٦م إلى عام ٢٠١١م.

ب. بائعو تجزئة صغار الحجم «small grocery retailers»: واستحوذت هذه الفئة على ٣٨٪ من مبيعات التجزئة عام ٢٠١١م وبمعدل انخفاض سنوي مركب بلغ ٣,١٪ للفترة ما بين عام ٢٠٠٦م إلى عام ٢٠١١م. وتم تقسيم هذه الفئة إلى ثلاث قنوات كما يلي:

١. محلات البقالة الميسرة «convenience stores»: واستحوذت على ١٦٪ من مبيعات التجزئة عام ٢٠١١م وبمعدل انخفاض سنوي مركب بلغ ٧,٠٪ للفترة ما بين عام ٢٠٠٦م إلى عام ٢٠١١م.

٢. محلات بقالة صغيرة مستقلة «independent small grocers»: واستحوذت على ٢١٪ من مبيعات التجزئة عام ٢٠١١م وبمعدل نمو سنوي مركب بلغ ٢,٠٪ للفترة ما بين عام ٢٠٠٦م إلى عام ٢٠١١م.

٣. بقالات محطات الوقود «forecourt retailers»: واستحوذت على ١٪ من مبيعات التجزئة عام ٢٠١١م وبمعدل انخفاض سنوي مركب بلغ ١٤,٦٪ للفترة ما بين عام ٢٠٠٦م إلى عام ٢٠١١م.

ويوضح الجدول أدناه مبيعات المواد الغذائية الجاهزة المجمدة حسب قنوات البيع للفترة من بين ٢٠٠٦م إلى ٢٠١١م:

٤-٣ : جدول مبيعات المواد الغذائية الجاهزة المجمدة حسب قنوات البيع

مبيعات المواد الغذائية الجاهزة المجمدة حسب قنوات البيع	٢٠٠٦م	٢٠٠٧م	٢٠٠٨م	٢٠٠٩م	٢٠١٠م	٢٠١١م	النمو المركب %
محلات بيع بالتجزئة:	١٠٠	١٠٠	١٠٠	١٠٠	١٠٠	١٠٠	٠,٠
١- بائعو تجزئة من البقالين	٩٩	٩٩	٩٩	٩٩	٩٧	٩٨	-٠,٢
أ) سوبر/هايبر ماركس	٥٤,٥	٥٥,٥	٥٦,٠	٥٨,٠	٥٩,٢	٦٠,٠	١,٩
ب) بائعو تجزئة صغار الحجم:	٤٤,٥	٤٣,٥	٤٣,٠	٤١,٠	٣٨,٠	٣٨,٠	-٣,١
١. محلات البقالة الميسرة*	٢٣,٠	٢٢,٠	٢٠,٠	١٨,٠	١٦,٠	١٦,٠	-٧,٠
٢. محلات بقالة صغيرة مستقلة	١٩,٠	١٩,٠	٢٠,٠	٢١,٠	٢١,٠	٢١,٠	٢,٠
٣. بقالات محطات الوقود	٢,٢	٢,٥	٣,٠	٢,٠	١,٠	١,٠	-١٤,٦
٢- بائعو تجزئة من غير البقالين**	١,٠	١,٠	١,٠	١,٠	٢,٨	٢,٠	١٤,٩

المصدر: يورومونيترا انترناشونال

\* سلسلة بقالات صغيرة لديها أكثر من فرع

\*\* وتشمل محلات التجزئة الخاصة بمنتجات الصحة والجمال (health & beauty retailers) والصيدليات التي تبيع بعض المنتجات الغذائية الصحية ومنتجات الرشاقة وغيرها.

## ٤. الشركة «مجموعة أنعام الدولية القابضة»

شركة مجموعة أنعام الدولية القابضة هي شركة مساهمة عامة سعودية بموجب سجل تجاري رقم ٤٠٢٠٠٣٥٠٧٢ صادر من مدينة جدة بتاريخ ١٤٠٢/٩/٧ هـ الموافق ١٩٨٢/٦/٢٨ م. ويبلغ رأس مال الشركة (١٠٩,٠٠٠,٠٠٠) مائة وتسعة ملايين ريال سعودي مقسمة إلى (١٠,٩٠٠,٠٠٠) عشرة ملايين وتسعمائة ألف سهم بقيمة اسمية قدرها (١٠) عشرة ريالات للسهم.

### ٤ - ١ التأسيس ورأس المال

تأسست شركة مجموعة أنعام الدولية القابضة (يشار إليها فيما بعد بـ «الشركة» أو «أنعام» أو «مجموعة أنعام») في البداية كشركة ذات مسؤولية محدودة من ٢٤ مؤسساً من الشركات وعدد من رجال المال والأعمال بالملكة بمدينة الرياض بسجل تجاري رقم ٣٥١٦٨ بتاريخ ١٤٠١/١/٢٠ هـ الموافق ١٩٨٠/١٢/٧ م ورأس مال مدفوع بلغ ١٠٠ مليون ريال سعودي. وقد تم تحويلها إلى شركة مساهمة عامة بموجب قرار وزير التجارة رقم ٨٥٦ وتاريخ ١٤٠٢/٣/١٢ هـ الموافق ١٩٨٢/١٢/٢٧ م، برأسمال قدره ٥٠٠ مليون ريال سعودي مقسم إلى ٥ مليون سهم عادي قيمة كل سهم ١٠٠ ريال منها ٤٦٧,٤٦٧,٤٦٧ ريالاً نقدياً و ١,١٨٤,٥٢٣,٥٢٣ ريالاً عينيماً عبارة عن صافي أصول والتزامات الشركة السعودية لنقل وتجارة المواشي (شركة ذات مسؤولية محدودة) في ١٩٨٢/٧/٢١ م وفقاً للمركز المالي المعد في ذلك التاريخ.

### ٤ - ٢ أهم الأحداث في تاريخ الشركة

- اكتتب المؤسسون في مليوني سهم قيمتها الاسمية ٢٠٠ مليون ريال سعودي منها ١,١٨٤,٥٢٣,٣٠٠ ريالاً عينيماً قيمتها الاسمية ١١٨,٤٥٣,٣٠٠ ريال سعودي تمثل صافي أصول والتزامات الشركة السعودية لنقل وتجارة المواشي (شركة ذات مسؤولية محدودة) كما في ١٤٠٢/١٠/١١ هـ الموافق ١٩٨٢/٧/٢١ م، و ٤٦٧,٤٦٧,٤٦٧ ريالاً عينيماً قيمتها الاسمية ٨١,٥٤٦,٧٠٠ ريال، وقد دفع المساهمون ما نسبته ٥٠٪ من قيمتها الاسمية قبل انعقاد الجمعية التأسيسية. وقد تم طرح باقي أسهم رأس المال والبالغة ٣ مليون سهم للاكتتاب العام وبلغ مجموع الأسهم التي اكتتب فيها الجمهور ٩٢٦,٩٩٩,٩٢٦ سهم دفع المكتتبون ما نسبته ٥٠٪ من قيمة الأسهم المكتتب بها أي مبلغ ١٨٥,٣٢٣,٤٥٠ ريال سعودي.
- انعقدت الجمعية العمومية غير العادية للشركة في ١٤١٥/١٠/٢٦ هـ الموافق ١٩٩٥/٣/٢٧ م، وكانت أهم قراراتها ما يلي:
  - دمج شركة ناصر محمد المكيرش وشركاه في الشركة
  - زيادة رأس مال الشركة ليصبح ١,٢٠٠,٠٠٠,٠٠٠ ريال سعودي، بإجمالي عدد أسهم بلغ ١٢ مليون سهم بقيمة اسمية قدرها ١٠٠ ريال للسهم
  - تعديل اسم الشركة ليصبح «شركة المواشي المكيرش المتحدة».
  - تعديل المركز الرئيسي للشركة ليصبح جدة بدلاً من الرياض.
- بتاريخ ١٩٩٥/٠٤/٠١ م وبناءً على قرارات الجمعية العامة غير العادية بتاريخ ١٩٩٥/٠٣/٢٧ م تم إصدار ٦,٠٠٠,٠٠٠ سهماً عينيماً لصالح شركة ناصر محمد المكيرش وشركاه قيمتها الاسمية ٦٠٠,٠٠٠,٠٠٠ ريال سعودي مقابل صافي موجودات شركة ناصر محمد المكيرش وشركاه. وتم إصدار ١,٠٠٠,٠٧٤,٠٧٤ سهماً نقدياً لصالح شركة ناصر محمد المكيرش وشركاه بقيمتها الاسمية البالغة ١٠٠,٠٠٧,٤٠٠ ريال سعودي والتي تنازل عنها لبيعها في سوق الأسهم واستخدام العائد منها لإطفاء الخسائر المتراكمة. وقد قامت الشركة ببيع هذه الأسهم في العام ٢٠٠٣ م بمبلغ ٧٦,٢ مليون ريال سعودي لصالح الشركة.
- حصلت الشركة على موافقة وزارة التجارة على الدمج بتاريخ ١٤١٥/١٢/٢ هـ الموافق ١٩٩٥/٠٥/٠٢ م وتم تغيير السجل التجاري للشركة ليصبح ٤٠٣٠٣٥٠٧٢.
- في العام ١٩٩٦ م تم سداد الـ ٥٠٪ المتبقية من قيمة الأسهم التي اكتتب فيها المؤسسون والبالغ عددها ٨١٥,٤٦٧,٤٦٧ سهماً بقيمتها الاسمية ٨١,٥٤٦,٧٠٠ ريال سعودي، كما قام المساهمون بتسديد الـ ٥٠٪ المتبقية من الأسهم التي اكتتبوا فيها والبالغ عددها ٩٢٦,٩٩٩,٩٢٦ سهماً بقيمتها ٢٩٩,٩٩٢,٦٠٠ ريال سعودي.
- قررت الجمعية العامة غير العادية بتاريخ ١٤١٨/١٠/١٢ هـ الموافق ١٩٩٨/٠٢/٠٩ م تخفيض القيمة الاسمية لأسهم الشركة العادية من ١٠٠ ريال سعودي للسهم إلى ٥٠ ريال، وبذلك أصبح عدد الأسهم المصرح بها ٢٤ مليون سهماً جميعها مصدرية ومسدد قيمتها الاسمية بالكامل.
- بناءً على قرار مجلس الوزراء، أصبحت القيمة الاسمية لأسهم الشركات المساهمة ١٠ ريالاً، وبالتالي أصبح عدد أسهم الشركة بعد التجزئة ١٢٠ مليون سهماً بدلاً من ٢٤ مليون سهم، وأصبحت القيمة الاسمية للسهم ١٠ ريالاً بدلاً من خمسون ريالاً. وتم تداول أسهم الشركة بعد التجزئة اعتباراً من ١٤٢٧/٠٣/١٧ هـ الموافق ٢٠٠٦/٠٤/١٥ م.
- في ٢٠٠٦/١١/١٧ م انسحبت مجموعة المكيرش من إدارة الشركة وبدأت دورة مجلس إدارة جديد يرأسه سمو الأمير الدكتور مشعل بن عبد الله بن تركي.
- في ٢٠٠٦/١٢/١٧ م قررت الجمعية العامة غير العادية تعديل اسم الشركة من شركة المواشي المكيرش المتحدة إلى شركة مجموعة أنعام الدولية القابضة.
- بتاريخ ٢٠٠٧/٠١/١٨ م اتخذت هيئة السوق المالية قراراً بإيقاف تداول أسهم الشركة إلى حين استقرار وضعها المالي، حيث بلغ إجمالي خسائر الشركة المتراكمة عندئذ ١,٠٩١ مليون ريال.

- في ١٣/٠٤/٢٠٠٧م قررت الجمعية العامة غير العادية للشركة الموافقة على استمرارية الشركة ودعم نشاطها وإعادة هيكلتها.
- في ٦/٩/٢٠٠٧م قررت الجمعية العامة غير العادية للشركة تخفيض رأس مال الشركة من ١,٢٠٠ مليون ريال إلى ١٠٩ مليون ريال بشطب كافة خسائر الشركة المتراكمة ليصبح عدد الأسهم الحالي ١٠,٩٠٠,٠٠٠ سهم.
- في ٢١/١٢/٢٠٠٧م أصدر مجلس هيئة السوق المالية قراراً بالسماح بتداول أسهم الشركة خارج نظام التداول المستمر إلى حين تحقيق الشركة أرباحاً من نشاطاتها الرئيسية لعامين ماليين متتاليين.
- في ٦/١١/٢٠٠٩م أصدر مجلس هيئة السوق المالية قراراً بإعادة تداول أسهم الشركة إلى نظام التداول الآلي المستمر ابتداءً من ٢٨/١٠/٢٠٠٩م الموافق ٩/١١/٢٠٠٩م حيث أن الشركة قد استوفت متطلبات هيئة السوق المالية بتحقيقها أرباحاً من نشاطها الرئيسي لعامي ٢٠٠٧م و ٢٠٠٨م.

## ٤ - ٣ التعديلات التي تمت على رأس مال الشركة

يوضح الجدول التالي التعديلات التي طرأت على رأس مال الشركة منذ تأسيسها، وهي كالتالي:

٤-١ : جدول التعديلات التي تمت على رأس مال الشركة

السنة	رأس مال الشركة بالريال	القيمة الاسمية للسهم بالريال	عدد الأسهم	طبيعة الزيادة / التخفيض في رأس المال
١٩٨٠م	١٠٠ مليون	١٠٠	مليون	رأس مال تأسيس الشركة
١٩٨٢م	٥٠٠ مليون	١٠٠	٥ مليون	مساهمات نقدية وعينية بإدخال مساهمين جدد عند تحول الشركة لمساهمة
١٩٩٥م	١,٢٠٠ مليون	١٠٠	١٢ مليون	إصدار أسهم جديدة مقابل الاستحواذ على شركة ناصر المحمد الكيرش وشركاه
١٩٩٨م	١,٢٠٠ مليون	٥٠	٢٤ مليون	تخفيض القيمة الاسمية لأسهم الشركة من ١٠٠ ريال إلى ٥٠ ريال للسهم
٢٠٠٦م	١,٢٠٠ مليون	١٠	١٢٠ مليون	تخفيض القيمة الاسمية لأسهم الشركة من ٥٠ ريال إلى ١٠ ريال للسهم
٢٠٠٧م	١٠٩ مليون	١٠	١٠,٩ مليون	شطب خسائر متراكمة

المصدر: شركة مجموعة أنعام

هذا، ويقر مجلس إدارة شركة مجموعة أنعام الدولية القابضة بأن رأس مال الشركة غير مشمول بحق خيار.

## ٤ - ٤ رؤية ورسالة الشركة

### رؤية الشركة

«أن تصبح أفضل وأنجح شركة مساهمة تتميز بخبراتها الاستثمارية وقدراتها التنفيذية وإمكاناتها على تطوير قيمة الشركة».

### رسالة الشركة

«الاستثمار في قطاعات تتوافر فيها فرص نمو كبير وعوائد مجزية عن طريق إدارة فعالة تركز على تحقيق قيمة مضافة للمساهمين والشركاء والموظفين والمجتمع».

## ٤ - ٥ قيم الشركة

تتبنى الشركة مجموعة من القيم والأخلاقيات التي من شأنها تحديد مسؤوليات الشركة وواجباتها تجاه عملائها ومنسوبيها والأطراف ذات العلاقة، وهي كما يلي:

- الأخلاقيات والنزاهة: تطور ونمى أعمال الشركة مع الالتزام بالنواحي الأخلاقية وعدم التهاون فيها لعدم التأثير على نزاهة الشركة وسمعتها. ونعمل ضمن رؤية الشركة وأهدافها ونطبق أعلى المستويات المهنية والأخلاقية في تعاملنا مع أصحاب المصلحة ومع بعضنا البعض.
- الشفافية: نلتزم بمبدأ الشفافية الكامل في تعاملنا مع أصحاب المصلحة، ونهدف إلى خلق بيئة عمل تتميز بوضوحها ومصداقيتها ونزاهتها.



- الالتزام: نحترم التزاماتنا تجاه أصحاب المصلحة عن طريق بناء وتكوين بيئة عمل مهنية لمنسوبي الشركة تنمو وتزدهر، ونقدم القيمة لمساهمي الشركة ونبني علاقة مريحة مع شركائنا ونفي بمسئولية الشركة الاجتماعية.
- المساواة: نتحمل المسئولية الكاملة لأعمالنا متمسكين بالوفاء بالتزاماتنا وتوقعاتنا ومتطلباتنا ونعترف بأخطائنا وأيضاً نحتفل بنجاحاتنا.
- القيادة: نسعى جاهدين لتكون قدوة للغير في كل ما نقوم به. وهذا يعني أن نكون رائدين في الفرص الاستثمارية والأفكار المبتكرة والخبرة والقدرات التنفيذية وخلق القيمة.
- الأداء: نسعى جاهدين للتفوق في كل ما نقوم به، ونركز على تقديم أعلى العوائد بعد احتساب المخاطر وخلق قيمة مضافة تفوق التوقعات.

## ٤ - ٦ المزايا التنافسية

تتمتع مجموعة أنعام بعدد من المزايا التنافسية، وهي كما يلي:

- أول شركة مساهمة تدخل مجال توفير المنتجات الغذائية المجمدة كاللحوم والدواجن والخضروات.
- لديها خبرة كبيرة وتواجد في مناطق المملكة الرئيسية.
- تملك الشركة أسطول بري من السيارات المبردة (الثلاجات) من مختلف الأحجام وتسمى لتطوير هذا الأسطول بما يخدم أهدافها.
- تمتلك مخازن للتبريد مهيأة وفي بيئة سليمة وصحية.
- تمتلك فريق متخصص وذو خبرة كبيرة في مجال العمل.
- القدرة على استقطاب كوادر مؤهلة لتنشيط أعمالها.
- لديها علاقات وطيدة مع الشركات الأجنبية والمحلية العاملة في هذا المجال بما كسبته من ثقة.

## ٤ - ٧ المساهمون الذين يملكون ٥% أو أكثر كما في ٢٠١٢/٠٩/٠٢م

يوضح الجدول أدناه أسماء المساهمين الذين يملكون ٥% أو أكثر كما في ٢٠١٢/٠٩/٠٢م.

٤-٢ : جدول المساهمون الذين يملكون ٥% أو أكثر

الاسم	نسبة الملكية
الأمير عبد الله بن تركي بن عبد العزيز آل سعود	٩,٩%

المصدر: السوق المالية السعودية (تداول)

## ٤ - ٨ الإيرادات

يوضح الجدول التالي إيرادات المجموعة للسنوات ٢٠٠٩م - ٢٠١١م:

٤-٣ : جدول الإيرادات

(آلاف الريالات)	المركز الرئيسي*	أنشطة زراعية	أنشطة صناعة الأعلاف	تجارة المواد الغذائية المجمدة	الإجمالي
إيرادات ٢٠١١م	٧٢٢	١٤,٩٢٨	٠	١٩٩,٦٤٠	٢١٥,٢٠٠
إيرادات ٢٠١٠م	٧١٠	١٣,٢٠٥	٠	١٢٦,٥١٨	١٤٠,٤٣٣
إيرادات ٢٠٠٩م	٧٢٧	١٢,١٥٩	٠	٦١,١٠٦	٧٣,٩٩٢

المصدر: شركة مجموعة أنعام

\* المركز الرئيسي هو عبارة عن الإدارة العامة لمجموعة أنعام القابضة والتي كانت تقوم بتجارة الأغنام، وإيرادات المركز تمثل في إيرادات تأجير حظائر الأغنام التي لا تستغلها الشركة نتيجة إيقاف نشاط تجارة المواشي.

## ٤ - ٩ منتجات الشركة

### ٤ - ٩ - ١ المنتجات الغذائية

تتنوع منتجات شركة أنعام الدولية الغذائية بالعديد من الأصناف وخصوصاً في مجال المجمدات، حيث تمثل مبيعات المنتجات الغذائية المجمدة ٩٨٪ من إجمالي مبيعات النشاط الغذائي في حين تمثل المنتجات الجافة ٢٪ من إجمالي مبيعات النشاط الغذائي كما في ٣٠ يونيو ٢٠١٢م. وتتميز قائمة منتجات الشركة من المجمدات بتنوعها لتناسب جميع متطلبات عملائها كما أن الشركة تمتاز باستيراد وبيع منتجات من أفضل الماركات العالمية وتقوم عبر مجموعة من الخدمات بتوزيعها ورعاية تسويقها داخل سوق المملكة بمختلف مناطقها. حيث تقوم الشركة بتوزيع منتجاتها من خلال فروعها في كل من جدة والرياض ومكة المكرمة والمدينة المنورة وخميس مشيط والدمام وحضر الباطن وتبوك باستخدام أسطولها من الشاحنات وسيارات النقل والذي يضم حالياً ٦٧ شاحنة وبواسطة فريق البيع وفريق النقل اللذان يضمان ٧٠ و٣٢ موظف على التوالي كما في ٣١ ديسمبر ٢٠١١م.

يتشكل ذلك التنوع في المنتجات التي توفرها الشركة لعملائها في شكل مجموعات وفي كل مجموعة هنالك العديد من الماركات والأصناف التي تدرج تحت تلك المجموعة، ومنها :

### مجموعة مجمدات الدجاج

وهي من أهم المنتجات التي تقوم الشركة بتوفيرها في السوق المحلي. وتعتبر الشركة من أكبر مستوردي الدجاج المجمد الفرنسي، وتشمل هذه المجموعة ما يلي:

#### • دجاج مجمد - ماركة "تيلي" (حلال)

دجاج «تيلي» الفرنسي هو من إنتاج شركة تيلي-سابكو الفرنسية العالمية الواقعة في الشمال الفرنسي والتي كونت من شركتي «تيلي»، المؤسسة عام ١٩٥٦م، و شركة «سابكو» المؤسسة في ١٩٨٢م. تميزت هذه الشركة بجودة إنتاجها من الدجاج المجمد وتصديره لجميع دول العالم عبر وكلاء وموزعين معتمدين وبسياسة متزنة في خدمة العميل وتقديم أفضل العروض على مدى الربع قرن الماضي.

تستورد شركة أنعام من شركة «تيلي-سابكو» ما يتناسب من منتجاتها مع السوق السعودي، وأهمها منتج الدجاج المجمد الكامل بجميع الأوزان التي تنتجها الشركة (٩٠٠، ١٠٠٠، ١١٠٠، ١٢٠٠، ١٣٠٠، ١٤٠٠ جرام) ونفاق الدجاج، وتقوم الشركة بالالتزام بالذبح الإسلامي وأخذ التدابير الإسلامية في تحضير المنتج.

وقد بدأت شركة أنعام التعامل مع شركة تيلي - سابكو في مطلع عام ٢٠١٠م، حيث عقدت اتفاقاً لاستيراد ١٢٥ طن متري من الدجاج المجمد ككمية تجريبية يتم من خلالها تقييم قدرة وإمكانات الشركة على خدمة تلك المنتجات. وبعد نجاح الشركة في هذا الصدد، بدأت الكميات المستوردة في الازدياد حيث بلغت ١,٢٠٠ طن و ١,٥٠٠ طن متري للعامين ٢٠١٠م و ٢٠١١م على التوالي. والجدير بالذكر أن شركة أنعام ليست لديها وكالة حصرية لتوزيع منتجات شركة تيلي-سابكو في المملكة وأن هنالك غيرها من المستوردين المحليين لتلك المنتجات.

#### • دجاج مجمد - ماركة صن بيرد

تقوم أنعام باستيراد دجاج «صن بيرد» الفرنسي من إنتاج شركة «دو» العالمية المتخصصة في أصناف الدجاج المجمد والتي تنتج أيضاً ماركة «دو» المعروفة. شركة دو هي شركة فرنسية من الشركات الرائدة في مجال صناعة الدواجن بشكل عام، ويبلغ عدد موظفيها ١٠,٣٠٠ موظف ومنتجاتها منتشرة في أكثر من ١٣٠ دولة حول العالم. منتج «صن بيرد» تم تسويقه عبر شركة أنعام في السوق السعودي خلال عام ٢٠١٠م وعبر قنوات الشركة البيعية لتبلغ الكميات التي تسوقها شركة أنعام من منتج «صن بيرد» ما يقارب ١,٥٠٠ طن تقريباً.

وقد بلغ الاتفاق مع شركة «دو» لاحتكار ماركة «صن بيرد» في السوق السعودي من قبل شركة أنعام بأهداف شهرية تبلغ ١,٢٥٠ طن متري/شهرية تقريباً. وتتميز هذه الماركة أيضاً بتشكيلة واسعة من الأوزان التي تناسب ذوق المستهلك (٧٠٠، ٨٠٠، ٩٠٠، ١٠٠٠، ١١٠٠، ١٢٠٠، ١٣٠٠، ١٤٠٠ جرام) كما تتميز بمنتجات ذات جودة عالية وتغليف جذاب. لقد أصبح دجاج «صن بيرد» المجمد أحد المنتجات المعروفة والمطلوبة من قبل المستهلك في السوق السعودي.

كما تتميز قائمة المنتجات التي توفرها الشركة من الأصناف التالية:

- صدور الدجاج، بدون عظم - الدجاج المسحب (الخالي من العظم)

- كبدة الدجاج - أرجل الدجاج

- حوصلات الدجاج - فخوذ الدجاج

وجميعها تتميز بالتغليف الآمن والصحي عالي الجودة والالتزام بالذبح الإسلامي وأخذ كافة التدابير في تحضير المنتجات بطريقة شرعية إسلامية.

## مجموعة اللحوم

وتمثل أحد أهم الأصناف المطلوبة والمرغوبة بصورة مستمرة من العملاء والمستهلكين في السوق السعودي بمختلف أشكالها وأوزانها. فهي صنف رئيسي من الأصناف الواجب توافرها لدى الشركات المسوقة للمواد الغذائية المجمدة في السوق السعودي، ولدى شركة أنعام علاقات تجارية ناجحة ومميزة مع العديد من منتجي اللحوم حول العالم لاسيما الشركات العالمية المعروفة في هذا المجال والتي تتمتع بسمعة جيدة وجودة ما تقدمه من منتجات وخدمات. إن قائمة مجموعة اللحوم لدى الشركة يوجد بها أكثر من ٢٨ صنف وماركة لتلائم جميع الأذواق وتفي بجميع متطلبات عملاء الشركة. وهذه الأصناف تقسم كالتالي:

- اللحوم الهندية – شركة ألانا
- اللحوم البرازيلية – شركة فري بوي وشركة بيرتن
- اللحوم الاسترالية – شركة فلتشر العالمية
- اللحوم النيوزلاندية – شركة اللاينز وشركة أفكو
- اللحوم المختلفة (من دول أخرى)

### اللحوم الهندية:

تقوم شركة أنعام باستيراد اللحوم الهندية من شركة «ألانا» التي تتخذ كافة التدابير لجعل منتجاتها متوافقة مع الشريعة الإسلامية وأن جميع الذبائح تدبج بطريقة إسلامية «حلال» ولديهم مراقبة شديدة لذلك وهي الآن من المنتجات المعروفة والمشهورة في السوق السعودي.

تستورد شركة أنعام قائمة لحوم عديدة من لحوم «ألانا» التي تفي بمتطلبات عملاءها ومن هذه الأصناف:

- لحم العجل بأنواعه (هنالك ما يقارب ٧ أنواع – أو أجزاء من لحم العجل ذات الجودة العالية والتغليف الآمن، مثل لحم الأرجل والظهر بالعظم و بدون عظم).
  - لحم صغار العجول: وهو يتميز بطراوته وسهولة تحضيره وجودته وهو من الأصناف المرغوبة في السوق السعودي. وهذا النوع أيضاً يتوفر بأشكال عدة تناسب الطلب وترضي العملاء.
  - لحم الغنم: هنالك أكثر من ١٠ أصناف من لحوم الأغنام الهندية تتميز بها قائمة أصناف الشركة، حيث أن لحوم الأغنام هي من أكثر أنواع اللحوم طلباً في السوق السعودي. إن لحوم «ألانا» تتميز بشهرتها في السوق المحلي ولذلك يكثر الطلب عليها، وعليه فإن شركة أنعام تستورد ما يقارب ١٢٥ طن متري شهرياً للإيفاء بمتطلبات عملائها من لحوم الأغنام الهندية.
- والجدير بالذكر أن شركة أنعام ليست لديها وكالة حصرية لتوزيع منتجات شركة ألانا في المملكة وأن هنالك غيرها من المستوردين المحليين لتلك المنتجات.

### اللحوم البرازيلية:

لدى شركة أنعام خبرة واسعة وكبيرة في استيراد اللحوم من دولة البرازيل أيضاً، كما لها علاقة قوية مع العديد من منتجي اللحوم البرازيلية أمثال شركة فري بوي وشركة بيرتن اللتين تتمتعان بخبرة ومعرفة بالذبح الإسلامي، إلا أنه لسيت لديها وكالات حصرية لتوزيع منتجات تلك الشركات في المملكة كما أن هنالك غيرها من المستوردين المحليين لتلك المنتجات. تقوم الشركة باستيراد ما يقارب ٥٠ طن متري شهرياً من اللحوم من دولة البرازيل وبأنواع وأصناف عديدة ومميزة.

### اللحوم الاسترالية:

تقوم الشركة باستيراد اللحوم الأسترالية من شركة «فلتشر» العالمية. فلدى الشركة خبرة واسعة في مجال اللحوم والذبح الحلال وتعاليم الشريعة الإسلامية في التربية والذبح أيضاً. تم تأسيس شركة «فلتشر» قبل حوالي ٤٠ عام ولها خبرة في ممارسة هذه المهنة وتتميز هذه الشركة بتنوع منتجاتها وملائمتها للطلب العام في السوق السعودي. تحتوي قائمة المنتجات التي تسوقها شركة أنعام على ما لا يقل عن ٤ إلى ٥ أصناف من لحوم «فلتشر» المجمدة وجميعها من لحوم الأغنام الأسترالية. تقوم شركة أنعام كل سنة بدراسة المواسم في دولة استراليا ومن ثم تضع الخطط للأوقات المناسبة للإستيراد (حيث أن دولة استراليا لا يستمر إنتاج اللحوم فيها على مدار العام – فهنالك مواسم للتربية يوقف فيها الذبح والبيع تقريباً)، وتعتبر فترة شهري ديسمبر ويناير من كل عام هي الأفضل نظراً لإنخفاض حجم العرض وبالتالي ارتفاع الأسعار خلال الأشهر التي تليها. فعاملتي السعر والوقت مهمان جداً في تلبية الاحتياجات في السوق السعودي ولذلك فإن الشركة تستورد ما يقارب ٥٠ طن متري شهرياً من تلك اللحوم. والجدير بالذكر أن شركة أنعام ليست لديها وكالة حصرية لتوزيع منتجات شركة فلتشر في المملكة وأن هنالك غيرها من المستوردين المحليين لتلك المنتجات.

### اللحوم النيوزلاندية:

لا تختلف طبيعة شكل الموسم في نيوزلاندا عن دولة استراليا وأيضاً إستراتيجية شركة أنعام في تخطيطها الدائم وجدولة استيراداتها منها. تستورد الشركة ما يقارب ٧٥ طن متري شهرياً من شركة «اللاينز» وشركة «أفكو»، وكلتا الشركتين لهما باع طويل وخبرة في إنتاج اللحوم على الطريقة الإسلامية الشرعية المعتمدة. تستورد شركة أنعام عادة أكثر من خمسة أصناف من اللحوم النيوزلاندية التي تشهد طلباً في السوق السعودي، غير أنها لا تملك وكالات حصرية لتوزيع منتجات هاتين الشركتين في المملكة كما أن هنالك غيرها من المستوردين المحليين لمنتجات كلتا الشركتين.

## مجموعة الخضروات المجمدة

أحد أهم القوائم المرغوبة والتي تشهد طلباً عالياً في السوق السعودي هي الخضروات المجمدة بجميع أنواعها (الخضار المشكل، الفاصوليا، البازلاء، الملوخية، البطاطس الفرنسية الجاهزة) وتقوم شركة أنعام باستيراد ما يقارب ٢٠٠ طن متري شهرياً كإجمالي استيرادها من الخضروات المجمدة. وتتوزع مصادر الاستيراد لدى الشركة لتشمل دول مثل مصر، الهند، بولندا، بلجيكا، وهولندا. وقد قامت الشركة منذ عام ٢٠١٠م بعمل اتفاقية إنتاج مع الشركة المصرية التجارية للتجارة والاستثمار العقاري المصرية لإنتاج الخضروات المجمدة ذات الجودة العالية، وتتضمن الاتفاقية استيراد أفضل إنتاج الشركة من الخضروات المجمدة على أن يتم تغليفها وتحديد هذا الإنتاج ليسمى باسم «أنعام» رغبة من الشركة في تقوية علاقتها بمزائها وخدمة تسويق تلك الأصناف في السوق السعودي بما فيه من فائدة في انتشار اسم الشركة و ترويج المنتج في أكبر نطاق ممكن داخل المملكة، ويبدأ العمل بموجب هذه الاتفاقية على استيراد حوالي ٥٠ طن متري شهرياً. وتقوم شركة أنعام باستيراد المواد التالية للسوق السعودي معبأة ومغلقة باسم الشركة «أنعام».

- خضار مشكل
- باميا
- فاصوليا خضراء
- ملوخية
- بازلاء
- سبانخ

كما تشمل مجهودات الشركة البيعية والتسويقية خدمة منتجات من الخضروات المشكلة من دول أخرى وماركات عالمية، حيث تقوم أنعام أيضاً بالاستيراد من دول بلجيكا وبولندا والهند.

كما تقوم شركة أنعام باستيراد البطاطس الفرنسي الجاهز والمعروف بالفرنش فرايز من عدة دول مثل بلجيكا وهولندا. وأيضاً هنالك ماركة «استرا» المحلية التي يتم توفيرها لعملاء الشركة عبر علاقة قوية مع شركة استرا، بالرغم من أنه لسيت لديها وكالة حصرية لتوزيع منتجاتها في المملكة. تستورد شركة أنعام بطاطس «بتلر» من شركة لام وسترن الهولندية بكميات كبيرة تصل إلى ٢٤٠ طن متري شهرياً حيث يتم بيع هذا المنتج في جميع مناطق المملكة. كما تستورد الشركة بطاطس ماركة «يوروفريز» من شركة أفيكو البلجيكية وبمعدل استيراد شهري يبلغ ٧٥ طن متري شهرياً.

## مجموعة الفواكه المجمدة

تعتبر الفواكه المجمدة مكملة لقائمة أصناف الخضار المجمدة وهي أيضاً من الأصناف المرغوبة في السوق السعودي بجميع مناطقه، حيث تقوم الشركة باستيراد ما لا يقل عن ٥٠ إلى ٧٥ طن متري شهرياً من الفواكه المجمدة مثل الرمان، ولب المانجو، والمانجو المطحون، والجوافة من الشركة التجارية للتجارة والاستثمار العقاري في جمهورية مصر العربية ومن شركة ألانا في الهند. هذا، وتقدم الشركة بعض منتجات الفواكه المجمدة والتي تقوم باستيرادها من جمهورية مصر العربية تحت اسم «أنعام».

## الأسماك المجمدة

تتسم قائمة الأسماك المجمدة لدى الشركة بتنوع يخدم متطلبات السوق. فأصناف الأسماك تتوفر بإنتاج عدد من الدول مثل تايلاند وتايوان وباكستان والهند، بالإضافة إلى المنتجات المحلية. وكما أن هذه المجموعة كسابقاتها تتميز بتعدد الأصناف فهنالك السمك الفيليه الخال من العظم وستيك السمك وأنواع متعددة من الأسماك الكاملة المجمدة التي تلبى متطلبات السوق المحلي.

## مجموعة الطيور

تستورد الشركة وتوفر في قائمة منتجاتها صنف طيور السمان والديك الرومي. حيث يتم استيراد الديك الرومي من شركة بردو الأمريكية ويتم شراء طيور السمان محلياً من شركة أسترا السعودية.

## أصناف أخرى متعددة

توفر الشركة في قوائم منتجاتها بعض الأصناف والمجموعات من المواد الغذائية المجمدة الأخرى مثل مصنعات اللحوم والدجاج والزبدة وسبرنج رول. وبما أن سوق الإنتاج السعودي من هذه المواد غني وقادر على توفير هذه البضائع بكميات مناسبة، فإن شركة أنعام تقوم بتوفير هذه المنتجات من السوق المحلي.

وقد قامت الشركة بعقد اتفاقية وكالة حصرية لأسواق المنطقة الغربية والجنوبية والوسطى مع شركة ومصنع منتجات «فيتا» المجمدة ومنها:

- البرجر اللحم بأنواعه المختلفة
- البرجر الدجاج بأنواعه المختلفة
- ناجت الدجاج بأنواعه المختلفة

وتحوي قائمة منتجات «فيتا» التي تسوقها الشركة ١٤ صنف. وقد تم الاتفاق على تسويق تلك المنتجات بجميع أنواعها في الأسواق الملائمة بالمملكة ومناطقها عبر القنوات البيعية للشركة. كما أن هذه الأصناف باستطاعتها فتح أسواق جديدة ودعم توزيع الأصناف الأخرى من خلال هذه الأسواق مثل الكمتيريات وبعض المطاعم الخاصة ببيع هذه المنتجات. كما تكفل هذه الاتفاقية دعم شركة فيتا للعمليات التسويقية والبيعية التي تقوم بها شركة أنعام مثل الحملات الترويجية وتقديم الهدايا.

## مجموعة المنتجات الجافة

قامت شركة أنعام خلال عام ٢٠١١م بتطوير قائمة منتجاتها لتحتوي بعض المواد الجافة والتي ستبذل الشركة قصارى جهدها وخبراتها في تسويق تلك المنتجات مثل الشعيرية سريعة التحضير والمكسرات الهندية. حيث قامت الشركة باستيراد الشعيرية سريعة التحضير من شركة مجموعة تشودري النيبالية. أما بالنسبة للمكسرات الهندية، فكان الاستيراد يتم عن طريق شركة هالديرام الهندية. إلا أن هذا المنتج لم يلق رواجاً في السوق السعودي وتم إيقاف الاستيراد بالكامل وبيع الكمية الموجودة. ولقد تم التجهيز لإضافة هذه الأصناف للعمليات البيعية في الشركة وأيضاً عمل حملة لعرض وتسويق المنتج عبر عملاء شركة أنعام القائمين لكي يتم أخذ ردة الفعل والملاحظات والعمل على تحسين هذه المنتجات وتجهيزها ليتم تخطيط طرق بيعها فيما بعد.

كما قامت الشركة بإدخال نشاط الأرز باستيراد أول دفعة قوامها ٢٤٠ طن متري في شهر أكتوبر من عام ٢٠١١م، حيث أبرمت الشركة اتفاقية حصرية مع شركة إل تي فودز الهندية التي تعتبر ثاني أكبر منتج للأرز في العالم. وتشكل نسبة مبيعات المنتجات الجافة ٢٪ من إجمالي مبيعات النشاط الغذائي بينما تشكل المنتجات الغذائية المجمدة ٩٨٪ من إجمالي مبيعات النشاط الغذائي كما في ٣٠ يونيو ٢٠١٢م.

## ٤ - ٩ - ٢ المنتجات الزراعية

تقوم المجموعة حالياً بإدارة النشاط الزراعي وتبني مستقبلاً تحويل إدارة النشاط بالكامل لشركة أنعام الدولية الزراعية. وتمتلك مجموعة أنعام الدولية القابضة أراض زراعية بمنطقة البسيطاء بالجوف بمساحة إجمالية تقدر بحوالي ١٠٠ مليون متر مربع. ويحتوي المشروع على عدد ١١٧ محور زراعي تبلغ مساحة كل محور حوالي ٥٨ هكتار. ويبلغ عدد المحاور التي تشتمل على آبار مياه ٨١ محور وهي المحاور المنتجة. وكانت الشركة فيما قبل عام ٢٠١٠م تستغل حوالي ٢٠ محور لزراعة البرسيم وتؤجر باقي المحاور للغير. إلا أنه تم وضع خطة طموحة في بداية تولي الإدارة الجديدة مهامها لزراعة المحاصيل وفقاً للتوزيع التالي:

- ٣١ محور برسيم في عام ٢٠١٠م،
  - ٣٠ محور برسيم و ٧ محاور إضافية ذرة جيزاني في عام ٢٠١١م،
  - ٥١ محور برسيم في عام ٢٠١٢م،
  - ٥١ محور برسيم و ٢٠ محور ذرة وقمح في عام ٢٠١٣م،
  - ١٠ محاور خضروات في عام ٢٠١٤م.
- وقد بلغت نسبة البرسيم من المساحات المزروعة عام ٢٠١٠م ١٠٠٪، وفي عام ٢٠١١م ٨٠٪ برسيم و ٢٠٪ ذرة ونسبة ١٠٠٪ برسيم عام ٢٠١٢م.

وكانت الشركة تتبع سياسة الانتقال من المحاور المزروعة برسيم إلى محاور المؤجرة للغير وذلك لضعف السيولة وعدم القدرة التمويلية المطلوبة لزيادة الرقعة الزراعية. وفي عام ٢٠١٠م تمت زراعة ٣١ محور برسيم لمدة ثلاث سنوات تنتهي بنهاية ٢٠١٢م، ومن ثم ستنتم زراعة ٢٠ محور ذرة وقمح في بداية عام ٢٠١٣م لتجهيز الأرض للبرسيم بنهاية ٢٠١٣م. والانتقال إلى ٣١ محور مؤجرة في نهاية ٢٠١٢م لزراعة البرسيم إضافة إلى ٢٠ محور برسيم زرعت خلال ٢٠١٢م بحيث يكون لدى الشركة ٥١ محور مزروعة بالبرسيم باستمرار.

وتتبع الشركة، أسوة ببقية منتجي الأعلاف، سياسة البيع في أرض المشروع حيث يتم الاتفاق على بيع كميات معينة لكل عميل والذي بدوره يقوم بنقل الأعلاف إلى الأسواق المختلفة. وفي السابق كانت الشركة تبيع كميات صغيرة من البرسيم لعدد كبير من العملاء نظراً لقلّة جودة الإنتاج، إلا أنه ومنذ عام ٢٠١٠م وبعد أن طورت الشركة جودة إنتاجها بشكل كبير زاد الطلب على منتجاتها وبدأت الشركة تنتقي عملائها.

وتحرص الشركة على التعامل مع العملاء الرئيسيين في سوق الأعلاف بالمملكة ومن أهم عملاء الشركة مجموعة حمود الخلف، محارب البلوي، مبارك الدوسري وغيرهم وهناك مفاوضات جادة مع بعض شركات الألبان لتزويدهم بالأعلاف بطريقة سنوية ضمن مواصفات معينة ومازالت الشركة تدرس هذه الإمكانية إلا أنه غير متوقع أن يتم اتخاذ قرار بهذا الخصوص في العام الحالي.

وتؤجر الشركة حالياً عدد ٢٣ محور أو ما نسبته ٢٨٪ تقريباً من إجمالي المحاور المنتجة. وهي مؤجرة لكل من محمد السحيمان بواقع ١٨ محور لا تشمل المضخات بسعر ١٠٥ ألف ريال للمحور وعدد ٥ محاور لحمود البطي بالمضخات بسعر ١٣٠ ألف ريال للمحور. ومدة العقدین سنة واحدة غير قابلة للتجديد تنتهي بنهاية العام الحالي ٢٠١٢م وتم دفع المبالغ مقدماً وإشعار الجميع بعدم رغبة الشركة إعادة التأجير للغير بنهاية العقدین. وتشكل مبيعات المنتجات الزراعية ١٩٪ من إجمالي مبيعات الشركة بينما تشكل المنتجات الغذائية ٨١٪ من إجمالي مبيعات الشركة كما في ٣٠ يونيو ٢٠١٢م.

## ٤ - ١٠ العمليات التشغيلية

وتشمل جميع العمليات والمجهودات المقننة بسياسات محددة. وتقوم الشركة بتسخير مواردها البشرية وإمكاناتها المادية للوصول إلى المخرجات النهائية التي تتطلع لها الشركة وهي:

- تلبية احتياجات العميل على أكمل وجه.
- رضا العميل.
- عدم تكرار المشاكل والاستفادة منها مستقبلاً.
- الوصول إلى درجة كفاءة عالية لدى موظفي الشركة لكي يقوموا بتأدية واجباتهم على أكمل وجه .

تمر العمليات التشغيلية في الشركة بخمس مراحل تقريباً، وهي كالتالي:

### المشتريات والتخليص الجمركي:

وهي مرحلة مهمة وتعتمد على كفاءة الشركة بشكل كبير، حيث أن قسم المشتريات يقوم بالتفاوض وإتمام عمليات الشراء من الموردين خارج المملكة بعد أخذ الموافقة النهائية من الإدارة. ومن ثم التجهيز لاستقبال هذه البضائع عبر الميناء البحري عن طريق قسم التخليص الجمركي الذي يعمل على استكمال كافة المتطلبات لتخليص وإخراج البضائع إلى مخازن الشركة ليتم تخزينها ومن ثم بيعها بعد ذلك. ويعمل كل من قسم المشتريات والتخليص الجمركي وفق إطار زمني محدد لتوفير المنتجات وتوزيعها في السوق يأخذ في الاعتبار فترة صلاحية هذه المنتجات والتي تختلف من مجموعة لأخرى كما هو مبين في الجدول أدناه:

٤-٤ : جدول مجموعة المنتجات ومدة الصلاحية

ر.م.	مجموعة المنتجات	مدة الصلاحية
١	الدجاج المجمد (كامل أو أجزاء)	١٢ شهراً
٢	اللحوم ومنتجات اللحوم المجمدة	١٢ - ٢٤ شهراً
٣	الخضروات والفواكه المجمدة	١٢ - ١٨ شهراً
٤	الأسماك المجمدة	٢٤ شهراً
٥	المنتجات الجافة:	
	• المعكرونة	١٢ شهراً
	• الأرز	٢٤ شهراً

المصدر: مجموعة أنعام القابضة

### التخزين:

وهي أيضاً من المراحل المهمة، حيث يتم فيها استلام وتخزين البضائع في مستودع الشركة بطريقة تلاءم طبيعة البضائع وتسهل إخراجها لبيعها بعد ذلك. كما أن هذا القسم لديه وسائل الدعم اللازمة من قسم الصيانة لمتابعة حالات درجة الحرارة والاحتياجات التقنية للمستودع من رافعات شوكية ورافعات يدوية وغيرها.

### البيع:

يتم في هذه المرحلة بدء التواصل مع السوق والعملاء لمعرفة احتياجاتهم وطلباتهم. وهذا التواصل يتم بأفضل الطرق وأكثرها احترافية بهدف خلق علاقة متينة وذات طابع احترافي مع العميل تمكن من فهم احتياجات العميل بشكل واضح وسريع.

### التوصيل:

هي مرحلة مهمة في تقديم خدمات الشركة عبر عملياتها التشغيلية لعملائها في أي منطقة من مناطق المملكة وأينما كان الاحتياج. وفي مرحلة التوصيل يتم الاعتماد على قسم النقل بالشركة والذي يملك أسطول يضم ٦٧ شاحنة نقل كما في ٢١ ديسمبر ٢٠١١م، وذلك لنقل هذه المنتجات إلى جميع مدن وقرى المملكة وحتى المشاريع التنموية خارج هذا النطاق.

## التحصيل ومتابعة العملاء:

يقوم قسم التحصيل بدعم من قسم المحاسبة (عبر النظام المحاسبي المعروف «ألفا») بالتحديث الدائم لحسابات العملاء ومراقبة التحصيل لجميع المديونيات القائمة على عملاء الشركة ومساعدة قسم المبيعات في الاستمرار الدائم لمتابعة مديونيات العملاء وعدم السماح بتجاوزه المدة المحددة للسداد. ويقوم قسم التحصيل بهذا الدور عبر المسؤوليات التالية:

- تقديم التقارير الدورية عن جميع المديونيات.
- تقديم تقارير أسبوعية عن تعميم الديون ومناقشته مع الجهات ذات العلاقة بالشركة.
- التواصل مع العملاء المتعثرين في السداد وتحصيل الديون المتأخرة.
- التأكد من صحة جميع الأوراق والضمانات المقدمة من عملاء الأجل.

## ٤ - ١١ مراقبة الجودة النوعية

تحرص شركة أنعام على مراقبة الجودة النوعية على جميع منتجاتها وأيضاً عملياتها التشغيلية. وتتم هذه المراقبة للتأكد من جودة المنتجات عبر ثلاث مراحل:

- التأكد من أن جميع مشتريات الشركة من المجمدات تتماشى مع متطلبات هيئة المواصفات والمقاييس السعودية حيث يقوم قسم المشتريات بالتأكد من ذلك.
  - التأكد من جودة المواد وحالتها الصحية وقابليتها للاستخدام داخل السوق السعودي عبر مختبرات الجودة والنوعية التي تفحص جميع ما تستورده الشركة من مجمدات.
  - التأكد من الجودة في تخزين تلك المجمدات داخل مخازن الشركة عبر قسم التخزين والصيانة الدائمة.
- كما تقوم الشركة بتقييم الأداء بشكل مستمر وفعال لجميع الأقسام والعاملين بها للتأكد من تنفيذ الأعمال على أكمل وجه وتقديم الخدمة بأفضل وسائل ممكنة.

## ٤ - ١٢ أنشطة التسويق والتوزيع

### التسويق:

تقوم الشركة بالتسويق لبيع وتوزيع المنتجات التي تتعامل فيها حسب سياسات واستراتيجيات واتفاقيات مع الشركات المنتجة بما يتلاءم مع سمعة المنتج والشركة لوصوله لأكبر شريحة ممكنة من المستهلكين عبر قنوات بيعية متعددة. وتتعدد وسائل التسويق في أنعام لتشمل التالي:

- تسويق المنتجات عبر عرض بيع المنتج على جميع عملائها في جميع مناطق المملكة - المدن والقرى - عن طريق سيارات التوزيع المختلفة الأوزان والأحجام من ٤ إلى ٢٢ طن والتي تغطي قنوات البيع المختلفة من تجزئة وجملة وشركات الإعاشة والخدمات والأسواق الحديثة وخلافه.
- التسويق من خلال استراتيجية دعائية عبر وسائل تسويقية تصل إلى المستهلك مباشرة وهي مقصورة في المرحلة الحالية على الأسواق الحديثة من هايبر وسوبرماركت، حيث تركز الشركة على المساهمة في الحملات الترويجية والخصومات التي تقوم بها هذه الجهات (مثل بنده وأسواق العثيم) وذلك لتواجد فروع السوبرماركت في مختلف مناطق المملكة ووصولها المباشر للمستهلك إما عن طريق النشرات التي توزع على المنازل أو النشرات والإعلانات التي توزع داخل السوبرماركت والتي تشارك فيها الشركة بمنتجات مختلفة سواء في الصفحة الرئيسية أو الداخلية.
- تسويق المنتج من خلال الحرص على تواجده في أكبر أسواق التجزئة في المملكة وأفضلها.
- تسويق المنتج من خلال الحرص على تواجده في جميع البقالات وأماكن التجزئة الصغيرة والقريبة من المستهلك.
- تسويق المنتج عبر تواجده في الكتيب التسويقي للشركة.
- تسويق المنتج عبر تقديم العروض الخاصة للمستهلك مباشرة عبر حملات تذوق مع عملائها من خلال عروض وخصومات خاصة.
- تسويق المنتج من خلال تعريب نشرة وصف المنتج لكي يتمكن المستهلك من معرفة كل تفاصيله ومحتوياته.

## التوزيع:

تعتمد شركة أنعام سياسة مقننة ومدروسة في توزيع قائمة منتجاتها في السوق السعودي. وتعتمد هذه السياسة على التأكد من وصول منتجات الشركة وعروضها للمستهلك في جميع مناطق المملكة عبر قنوات بيعية متعددة، فمنتجات الشركة تصل إلى المستهلك مباشرة عبر خمس قنوات بيعية كما يوضح الجدول أدناه:

٤-٥ : جدول نسبة مساهمة أقسام التوزيع في إجمالي المبيعات

ر.م.	القسم	نسبة المساهمة في إجمالي المبيعات
١	قسم التجزئة	٪٢٢
٢	قسم الأسواق الحديثة	٪٦
٣	قسم الأسواق غير التقليدية	٪١٠
٤	قسم مبيعات الجملة	٪٥٣
٥	قسم اتفاقيات توزيع مع عملاء الشركة في مناطق أخرى	٪٩
	الإجمالي	٪١٠٠

المصدر: مجموعة أنعام الدولية القابضة

### • قسم التجزئة:

تأسس هذا القسم في عام ٢٠١٠م وتم وضع استراتيجية مركزة على التواجد الفعال في السوق السعودية، حيث تم توظيف كفاءات وقدرات لديها الإمكانية على القيام بالعمل وخلق منظومة متكاملة للانتشار داخل المملكة. ويستهدف قسم التجزئة كل من البقالات والمطاعم الصغيرة والكافيتريات والميني ماركيتس والسوبر ماركيتس والمحلات التجارية داخل وخارج المدن. ويتميز هذا القطاع بكثرة عدد العملاء وانتشارهم في مناطق مختلفة وبمشترياتهم اليومية الصغيرة والنقدية. وقد تم وضع أهداف لذلك أهمها:

- عمل سياسات عامة للتعامل والتواصل مع العملاء.
- عمل نظام لمراقبة هذه التعاملات ومراجعة التحصيل.
- وضع خطة عمل للانتشار بجدول زمني وأهداف محددة.
- عمل اتفاقيات لدعم القسم بالشاحنات والموارد البشرية.
- عمل تقارير أسبوعية ودورية لقياس الأداء لكل العاملين بالقسم.

لقد تم العمل على تلك الأهداف وتحقيقها في مدينة جدة خلال عام ٢٠١٠م، ومن ثم تم اتخاذ القرار الخاص بتطبيق هذا القسم في فروع الشركة بكل من مدن الرياض والدمام وأبها. ويبين الجدول أدناه أسطول الشركة الحالي بالإضافة المخططة له:

٤-٦ : جدول أسطول الشركة من الشاحنات الحالي والمخطط له

ر.م.	سعة الشاحنة	عدد الشاحنات كما في ٣١ ديسمبر ٢٠١١م	عدد الشاحنات الجديدة المخطط له ضمن خطة التوسعة	مجموع الشاحنات
١	٢ طن متري	-	٨	٨
٢	٤ طن متري	٤٣	٤٤	٨٧
٣	٨ طن متري	٤	٨	١٢
٤	١٢ طن متري	٧	٨	١٥
٥	٢٢ طن متري	١٣	٣٠	٤٣
	الإجمالي	٦٧	٩٨	١٦٥

المصدر: مجموعة أنعام الدولية القابضة

قامت الشركة بعمل اتفاقية مع بعض شركات (التأجير المنتهي بالتمليك) لشراء شاحنات البيع الخاصة بقسم التجزئة مثل شركة الأفضل وشركة العيسائي (ميتسوبيشي) بالإضافة إلى اتفاقية أخرى مع شركة تسويقية لوضع ملصقات خاصة بشعار الشركة وبعض المنتجات التي تقدمها بهدف التسويق والتعريف بالشركة.

### • قسم الأسواق الحديثة:

تم بدأ العمل في هذا القسم في عام ٢٠١٠م، حيث بدأت أعمال القسم بالتعاون مع شركة العزيمية بنده المتحدة وبأهداف محددة. وقد أعطى هذا التعاون مع بنده القدرة على تطوير مبيعات الشركة بصفة عامة وانتشار اسم منتجات الشركة ووصولها في أسرع وقت إلى جميع مناطق المملكة.



والياً يقوم القسم بالتوسع في مبيعاته عبر عقد اتفاقيات مع أسواق حديثه أخرى مثل متجر المستهلك، مرحبا، العثيم، بن داوود، الراية، الدانوب، وغيرها، الشيء الذي سيساهم في تحقيق أهداف هذا القسم وتحقيق النتائج المرجوة.

#### • قسم الأسواق غير التقليدية:

يعنى هذا القسم بالتعامل مع الفنادق والمطاعم الكبيرة وشركات الإعاشة، وقد بدأت أعمال القسم في عام ٢٠١٠م. ولدى القسم العديد من العملاء المميزين من الفنادق والمطاعم الكبيرة وشركات الإعاشة وغيرها، ومن بين هؤلاء ما يلي:

- شركة بن لادن السعودية
- شركة عبد المحسن الحكير
- شركة محمود سعيد للزجاج
- شركة نسما للصيانة
- المستشفى السعودي الألماني
- فندق الدار البيضاء
- فندق دار التوحيد انتركونتيننتال
- فندق الحمراء سوفتيل - جدة
- شركة عذيب للصيانة والخدمات
- شركة مصانع شامي
- شركة التميمي للإعاشة
- مجموعة القصيبي للصيانة
- مستشفى جدة الوطني
- فندق قصر البحر الأحمر
- قاعدة الملك فيصل البحرية
- فندق موفنبيك - مكة

#### • قسم مبيعات الجملة:

ويعد أكبر وأقدم قسم في الشركة، ويضم عدد من أهم عملاء الشركة في جميع مناطق المملكة. ولدى القسم فريق عمل لديه معرفة جيدة بجميع عملاء الجملة ويعمل وفق مسؤوليات وأهداف محددة، مدعوماً بجميع وسائل التواصل بالمملكة مع العملاء لمعرفة طلباتهم وتلبيتها. ومن أهم عملاء قسم مبيعات الجملة الجهات التالية:

- شركة الخدمات المساندة المحدودة - هامارد
- مؤسسة أبو حرب - مكة
- مؤسسة إبراهيم السفياي - بيشة
- مؤسسة محمد صادق أبو عرب - مكة
- ثلاجة الجزيرة
- مؤسسة فهد عبد العزيز البادي
- الشيخ أحمد بن فاضل - مكة
- مؤسسة أعيان العرب التجارية
- شركة المبارك للدواجن
- شركة الدرع للخدمات الأمنية
- مؤسسة الملك فيصل الخيرية
- ثلاجات الجزيرة الأولى - تبوك
- ثلاجة شار التجارية
- شركة ثلاجات المستقبل
- مؤسسة عبد الغني التجارية - رفحاء

#### • اتفاقيات توزيع مع عملاء الشركة في مناطق أخرى:

لقد أبرمت الشركة عقد توزيع حصري في مناطق المملكة المختلفة مع بعض العملاء لتوزيع المنتجات الحصرية من شركة أنعام في هذه المناطق بأكملها. وقد تم دعمهم بأسعار خاصة كما تم تزويدهم بكل ما يمكنهم من أداء مهامهم وتحقيق أهدافهم على أكمل وجه. ومن أهم عملاء التوزيع الحصري لمنتجات أنعام شركة أسواق الشمال في منطقة حائل وثلاجات ومزارع الوطن في بيشة.

## ٤ - ١٣ عملاء الشركة

يقدر عدد عملاء الشركة الحاليين بأكثر من ١,٧١٦ عميل منتشرين في جميع أنحاء المملكة منهم حوالي ١,٥٠٠ عميل في قسم التجزئة المستحدث أي ما نسبته ٨٧٪ من الإجمالي.

## ٤ - ١٤ أنشطة التدريب

تم وضع خطط للارتقاء بالأداء وتدريب العاملين وإدخال الأساليب الحديثة في العمل بتطوير قسم تقنية المعلومات وتطوير موقع الشركة على شبكة الانترنت، حيث تم ربط جميع أقسام وفروع الشركة بالحاسب الآلي الموحد. وحرصاً من إدارة الشركة على تحفيز موظفيها وزيادة مستوى أدائهم وضعت نظام خاص للعوافز والمكافآت.

## ٤ - ١٥ الأصول والاستثمارات والشركات التابعة للمجموعة التي تم بيعها

بعد تحقيق الشركة خسائر كبيرة في عام ٢٠٠٦ م، توجه مجلس الإدارة إلى إعادة هيكلة الشركة بإيقاف الأنشطة والاستثمارات والأصول غير المربحة والمتمثلة في تجارة الأغنام والتركيز على الأنشطة الأكثر ربحية، وذلك ببيع الأصول والاستثمارات وبعض الشركات التابعة واستخدام السيولة الناتجة عن عملية البيع في دعم النشاط الغذائي والنشاط الزراعي. وفيما يلي تفاصيل بالأصول والاستثمارات والشركات التابعة التي تم بيعها:

- خلال عام ٢٠٠٨م قامت الشركة ببيع حصتها في الشركة الكويتية السعودية للمواشي واللحوم والأعلاف بالكويت وحقت أرباح نتيجة لذلك قدرها ٧,٤٥٥,٧٨٥ ريال ظهرت ضمن أرباح بيع استثمارات بقائمة الدخل لعام ٢٠٠٨م، مع العلم بأن الشركة قد قامت بتكوين مخصصات لكامل مبلغ الاستثمار بالدفاتر في عام ٢٠٠٦م ضمن الخسائر المتراكمة للشركة .
- خلال عام ٢٠٠٩م ونتيجة لإعادة الهيكلة والتخلص من الأصول التي تحقق خسائر وبعد إيقاف تجارة الأغنام، لم تعد هناك جدوى اقتصادية من الاحتفاظ بمصنع الأعلاف بالتصميم والذي كان ينتج الأعلاف المركزة لتغذية أغنام الشركة بشكل رئيسي. ونتيجة لتحقيقه خسائر تشغيلية أثناء عام ٢٠٠٩م، فقد قرر مجلس الإدارة بيعه بالكامل وإيقاف نزييف الخسائر نتيجة عدم الاستفادة من المصنع. وقد ترتبت على بيعه خسائر بمبلغ ١,٦٢٨,٦٧٢ ريال ظهرت ضمن قائمة الدخل لعام ٢٠٠٩م، ضمن بند خسائر بيع موجودات أعمال غير مستمرة.
- خلال عام ٢٠١٠م قامت الشركة ببيع حصتها في شركة المواشي الاستراتيجية المحدودة وحقت أرباح نتيجة لذلك قدرها ٧٢٢,٧٢٢,٢٢٣,٥ ريال ظهرت ضمن أرباح بيع استثمارات بقائمة الدخل لعام ٢٠١٠م، مع العلم بأن الشركة قد قامت بتكوين مخصصات لكامل مبلغ الاستثمار بالدفاتر في عام ٢٠٠٦م ضمن الخسائر المتراكمة للشركة. كما قامت الشركة ببيع أراضي وسيارات ومعدات زراعية بمبلغ إجمالي ٥٩٣,٦٨٨,٣ ريال وحقت أرباح قدرها ١٢٣,٥٧٧,٢ ريال ظهرت ضمن أرباح بيع ممتلكات ومعدات في قائمة الدخل لعام ٢٠١٠م .
- خلال عام ٢٠١١م قامت الشركة ببيع أصول ثابتة عبارة عن أراضي وخرق معدات زراعية بمبلغ إجمالي قدره ١٩٠,٣٣٥,٦ ريال وحقت أرباح قدرها ١٥١,٩٤٤,٣ ريال ظهرت ضمن أرباح بيع ممتلكات ومعدات في قائمة الدخل لعام ٢٠١١م.

## ٤ - ١٦ الشركات التابعة لمجموعة أنعام الدولية القابضة

### ٤ - ١٦ - ١ الشركات التابعة حالياً للمجموعة

لقد قررت مجموعة أنعام الدولية القابضة الإبقاء على ثلاث شركات تابعة من أصل اثني عشر شركة وهي كما يلي:

**الشركة السعودية للتبريد:** شركة ذات مسئولية محدودة تم تأسيسها في عام ١٩٧٣م برأس مال قدره ١٩,٥٠٠,٠٠٠ ريال سعودي وبموجب السجل التجاري رقم ٤٠٣٠٠٧٩٧١ و تاريخ ١١/٠٨/١٣٩٣هـ الصادر من مدينة جدة، ونشاطها تجارة الجملة في المواد الغذائية ( ألبان، أجبان، مشتقات الحليب، لحوم، أسماك، طيور، زيوت، سمن صناعي، سكاكر وحلوى، خضار، وفواكه). ولدى الشركة فروع في كل من جدة والرياض والدمام ومكة المكرمة وخميس مشيط وحضر الباطن وتبوك. وتخدم هذه الفروع جميع أقسام التوزيع الخمسة بما فيها قسم التجزئة والأسواق الحديثة والأسواق غير التقليدية ومبيعات الجملة واتفاقيات التوزيع مع عملاء الشركة في مناطق أخرى. هذا وتعتبر الشركة السعودية للتبريد الشركة الوحيدة العاملة من ضمن الشركات الثلاث التابعة التي تنوي المجموعة الإبقاء عليها.

**شركة أنعام الدولية الغذائية:** شركة ذات مسئولية محدودة تم تأسيسها في عام ٢٠٠٦م برأس مال قدره ٥٠٠,٠٠٠ ريال سعودي بموجب السجل التجاري رقم ٤٠٣٠١٦٦٨٠٩ و تاريخ ٢٤/٠١/١٤٢٨هـ الصادر من مدينة جدة، ونشاطها تجارة الجملة في المواد الغذائية وعقود تقديم خدمات الإعاشة المطهية وغير المطهية. ولم تمارس الشركة نشاطها حتى الآن. ويتوقع أن تقوم المجموعة بدمج النشاط الغذائي المتمثل في الشركة السعودية للتبريد تحت مسمى شركة أنعام الدولية الغذائية خلال عام ٢٠١٣م، وتصفية الشركة السعودية للتبريد.

**شركة أنعام الدولية الزراعية:** شركة ذات مسئولية محدودة تم تأسيسها في عام ١٩٨٣م برأس مال قدره ١,٠٠٠,٠٠٠ ريال سعودي بموجب السجل التجاري رقم ٤٠٣٠٣٥٢٨١ و تاريخ ١٨/١٠/١٤٠٣هـ الصادر من مدينة جدة، ونشاطها تجارة الجملة في المحاصيل الزراعية (حنطة، حبوب، أرز، ذرة، دخن، تمور، سكر، خضار، وفواكه). ولم تمارس الشركة نشاطها حتى الآن. تأسست الشركة بغرض نقل ملكية أراضي مشروع الجوف الزراعي باسمها ومزاولة الأنشطة الزراعية، ونظراً لإيقاف سهم المجموعة من التداول نتيجة للخسائر الكبيرة في تلك الفترة فقد تقرر تأجيل البدء في تنفيذ هذا التوجه. ويتوقع البدء في نقل ملكية أراضي مشروع الجوف لشركة أنعام الدولية الزراعية فور الإنتهاء من نقل ملكية باقي قطع أراضي المشروع خلال العام المالي ٢٠١٣م.

هذا وقامت المجموعة بإيقاف نشاط تجارة مواشي التربية خلال عام ٢٠٠٧م، أثناء إعادة هيكلة الشركة والتخلص من الأنشطة غير المربحة. ومع إيقاف هذا النشاط كانت هناك بعض المديونيات القديمة على بعض العملاء في منطقة الجوف تم إقفالها في وقتها لعدم قدرة هؤلاء العملاء على السداد. وخلال عام ٢٠٠٩م وبداية عام ٢٠١٠م قامت الإدارة بإعادة مطالبة العملاء بتلك الأرصدة وتم الاتفاق على تحصيل جزء من تلك المبالغ في شكل بضائع (برسيم وذرة) حتى تتمكن الشركة من بيعها. وتمت المخالصات باسم شركة بمنطقة الجوف بحسب طلب العملاء وتم استلام بالات البرسيم والذرة بقيمة ٢٢٩,٨٥٠,١ ريال مقابل سداد كامل المديونية. وتم بيعها بمبلغ ٢٢٥,٦٥٠,١ ريال، وحقت الشركة خسارة قدرها ٢٠٠,٠٠٤ ريال نتيجة بيع هذه البضائع. ولم تمارس الشركة أي نشاط تجاري خلال تلك الأعوام. لذلك جرى التنويه لإيضاح طبيعة العمليات الظاهرة في قائمة الأرباح والخسائر لشركة أنعام الدولية الزراعية لعام ٢٠١٠م.

## ٤ - ١٦ - ٢ الشركات التابعة للمجموعة والتي تم اتخاذ قرار بإلغائها

لقد تقرر إلغاء عدد من الشركات التابعة لمجموعة أنعام الدولية القابضة والتي لم تمارس نشاطاً منذ تأسيسها وحتى الآن، وذلك بناءً على القرارات الصادرة من الجمعيات العامة لهذه الشركات. وقد بدأت المجموعة في اتخاذ الإجراءات القانونية اللازمة لشطب هذه الشركات والتي تشمل مايلي:

**شركة أنعام الدولية المالية:** شركة ذات مسؤولية محدودة تم تأسيسها في عام ٢٠٠٦م برأس مال قدره ١,٠٠٠,٠٠٠ ريال سعودي وبموجب السجل التجاري رقم ٤٠٣٠١٦٥٧٣٣ بتاريخ ١١/٢٩/١٤٢٧هـ الصادر من مدينة جدة، ونشاطها تجارة الجملة في المواد الغذائية والملبوسات والأدوات المنزلية ومواد البناء والأدوات الكهربائية والآلات والأجهزة والمعدات والمكينات والسيارات والعلطور وأدوات التجميل. ولم تمارس الشركة نشاطها حتى الآن. تأسست الشركة لتكون الشركة المالكة للشركات السبع الأخرى مع شركة أنعام الدولية للاستثمار إضافة إلى تملكها لكامل عقارات المجموعة باستثناء أراضي الجوف وبالتالي فصل ملكية العقارات عن الأنشطة المختلفة وتحقيق دخل من إيجارات العقارات المختلفة وإمكانية الحصول على تراخيص مالية لطرح صناديق استثمارية مرتبطة بهذه العقارات. إضافة إلى تولى الشركة الترتيب المالي لجميع الشركات بعد الحصول على التراخيص اللازمة ونظراً لإيقاف سهم المجموعة من التداول نتيجة للخسائر الكبيرة في تلك الفترة فقد تقرر تأجيل البدء في تنفيذ هذا التوجه حتى تنمو أعمال المجموعة لثلاث سنوات متواصلة لضمان تأثير ذلك على أنشطة المجموعة.

**شركة أنعام الدولية للاستثمار:** شركة ذات مسؤولية محدودة تم تأسيسها في عام ٢٠٠٦م برأس مال قدره ١,٠٠٠,٠٠٠ ريال سعودي وبموجب السجل التجاري رقم ٤٠٣٠١٦٥٧٣٥ بتاريخ ١١/٢٩/١٤٢٧هـ الصادر من مدينة جدة، ونشاطها إنشاء وتطوير وإدارة المصانع وشراء العقارات وإقامة مباني عليها واستغلالها للبيع والإدارة والتأجير. ولم تمارس الشركة نشاطها حتى الآن. تأسست الشركة لتكون الذراع الاستثماري للمجموعة والمالكة للشركات السبع الأخرى مع شركة أنعام الدولية المالية. ونظراً لإيقاف سهم الشركة من التداول نتيجة للخسائر الكبيرة في تلك الفترة فقد تقرر تأجيل البدء في تنفيذ هذا التوجه حتى تنمو أعمال المجموعة لثلاث سنوات متواصلة لضمان تأثير ذلك على أنشطة المجموعة. علماً بأنه قد تم فعلاً تأسيس الشركات السبع ولكن يجري العمل على تصفيتها.

**شركة أنعام الدولية للخدمات التجارية:** شركة ذات مسؤولية محدودة تم تأسيسها في عام ٢٠٠٦م برأس مال قدره ٥٠٠,٠٠٠ ريال سعودي وبموجب السجل التجاري رقم ٤٠٣٠١٦٦٨٠٥ بتاريخ ١١/٢٥/١٤٢٨هـ الصادر من مدينة جدة، ونشاطها خدمات تجارية (تصدير - سمسرة). ولم تمارس الشركة نشاطها حتى الآن.

**شركة أنعام الدولية للطاقة:** شركة ذات مسؤولية محدودة تم تأسيسها في عام ٢٠٠٦م برأس مال قدره ٥٠٠,٠٠٠ ريال سعودي وبموجب السجل التجاري رقم ٤٠٣٠١٦٦٨١١ بتاريخ ١١/٢٥/١٤٢٨هـ الصادر من مدينة جدة، ونشاطها مقاولات أعمال الإنارة. ولم تمارس الشركة نشاطها حتى الآن.

**شركة أنعام الدولية للتأجير:** شركة ذات مسؤولية محدودة تم تأسيسها في عام ٢٠٠٦م برأس مال قدره ٥٠٠,٠٠٠ ريال سعودي وبموجب السجل التجاري رقم ٤٠٣٠١٦٦٨٠٧ بتاريخ ١١/٢٥/١٤٢٨هـ الصادر من مدينة جدة، ونشاطها تجارة الجملة في المعدات الصناعية ومعدات البناء والمكينات الحاسبة والكتابة والحاسبات الآلية وأجهزة التصوير والآلات الطبية والجراحية ولوازم المستشفيات باستثناء الأدوية والمواد الكيماوية وتجارة الجملة في مواد البناء. ولم تمارس الشركة نشاطها حتى الآن.

**شركة المواشي الدولية:** شركة ذات مسؤولية محدودة تم تأسيسها في عام ٢٠٠٦م برأس مال قدره ٥٠٠,٠٠٠ ريال سعودي وبموجب السجل التجاري رقم ٤٠٣٠١٦٦٨١٠ بتاريخ ١١/٢٥/١٤٢٨هـ الصادر من مدينة جدة، ونشاطها تجارة الجملة والتجزئة في اللحوم والأسماك والدواجن. ولم تمارس الشركة نشاطها حتى الآن.

**شركة أنعام الدولية للتجارة:** شركة ذات مسؤولية محدودة تم تأسيسها في عام ٢٠٠٦م برأس مال قدره ٥٠٠,٠٠٠ ريال سعودي وبموجب السجل التجاري رقم ٤٠٣٠١٦٦٨٠٨ بتاريخ ١١/٢٥/١٤٢٨هـ الصادر من مدينة جدة، ونشاطها تجارة الجملة في الملابس والأقمشة والمواد الغذائية ومواد البناء والأدوات الكهربائية والمعدات والمكينات والآلات والساعات والنظارات. ولم تمارس الشركة نشاطها حتى الآن.

**شركة أنعام الدولية للتطوير العقاري:** شركة ذات مسؤولية محدودة تم تأسيسها في عام ٢٠٠٦م برأس مال قدره ٥٠٠,٠٠٠ ريال سعودي وبموجب السجل التجاري رقم ٤٠٣٠١٦٦٨٠٦ بتاريخ ١١/٢٥/١٤٢٨هـ الصادر من مدينة جدة، ونشاطها مقاولات البناء للوحدات السكنية والمراكز التجارية والفنادق والمنتجعات والمدن الاقتصادية والصناعية. ولم تمارس الشركة نشاطها حتى الآن.

**شركة أنعام الدولية للصناعة:** شركة ذات مسؤولية محدودة تم تأسيسها في عام ٢٠٠٦م برأس مال قدره ٥٠٠,٠٠٠ ريال سعودي وبموجب السجل التجاري رقم ٤٠٣٠١٦٦٩٤٤ بتاريخ ٠٢/٠٢/١٤٢٨هـ الصادر من مدينة جدة، ونشاطها تجارة الجملة في الحديد والصلب وحديد التسليح والأسمت والرخام والبلاط والأدوات الصحية والمنتجات البلاستيكية والصابون ومواد النظافة والعلطور ومستحضرات التجميل. ولم تمارس الشركة نشاطها حتى الآن.

وفيما يلي ملخص للخطوات التي تم اتخاذها وتلك المتبقية لإكمال إجراءات إلغاء تلك الشركات:

أ. صدر قرار الشركاء بتصفية الشركات بتاريخ ٠١/١٠/٢٠١١م.

ب. تم إصدار الميزانيات الختامية لجميع الشركات السبع التي تقرر تصفيتها.

ج. تقرر إجراء التصفية فور صدور الميزانية الختامية المدققة لشركة أنعام الدولية القابضة.

د. صدرت الميزانية العمومية للشركة بتاريخ ٢٣/٠٢/٢٠١٢م.

هـ. تم الإعلان في الصحف والبدء في الإجراءات النظامية المطلوبة بتاريخ ٢١/٦/١٤٣٣هـ (الموافق ١٢/٥/٢٠١٢م).

و. من المتوقع الإنتهاء من كافة هذه الإجراءات بنهاية الربع الأول من عام ٢٠١٣م.

ويوضح الشكل البياني التالي هيكل المجموعة والشركات التابعة التي تنوي المجموعة الإبقاء عليها والملكيات المتداخلة فيما بينها:



ملحوظة: الجدير بالذكر أن شركتي أنعام الدولية للاستثمار وأنعام الدولية المالية تحت إجراءات التصفية والإلغاء، وعليه فإن إدارة المجموعة تقوم حالياً بإجراءات نقل ملكية أصول تلك الشركتين إلى مجموعة أنعام الدولية القابضة. ويوضح الرسم البياني التالي هيكل المجموعة والشركات التابعة بعد إجراءات التصفية والإلغاء:

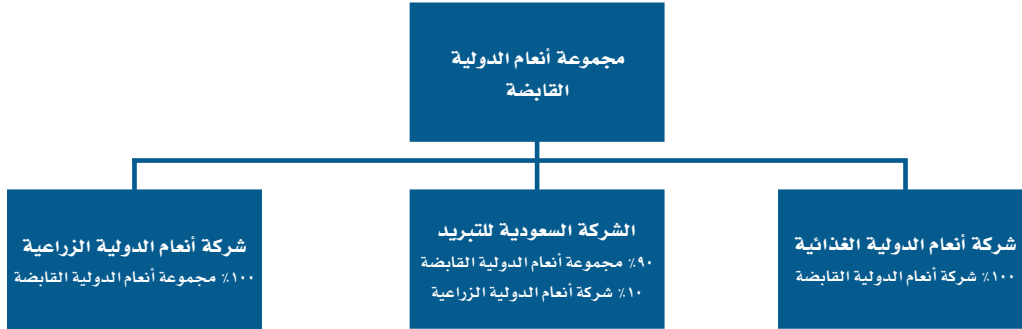

## ٥. هيكل الشركة

### ٥ - ١ الهيكل التنظيمي للشركة

قامت إدارة مجموعة أنعام الدولية القابضة بتصميم الهيكل التنظيمي العام الذي يلبي احتياجات الشركة وفقاً لأعمالها وأقسامها الحالية. ويوضح الشكل التالي الهيكل التنظيمي الحالي للشركة:

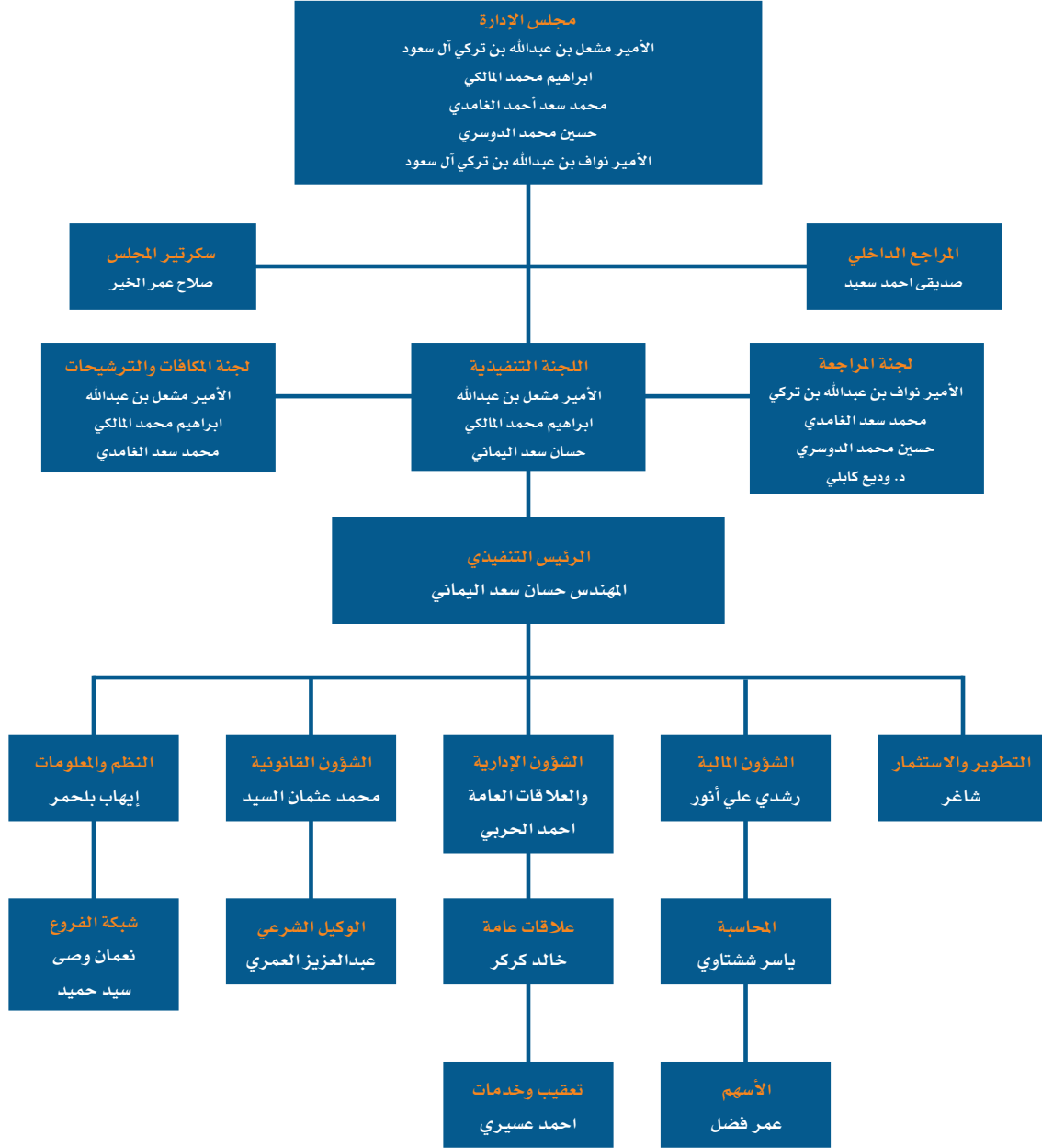

المصدر: مجموعة أنعام الدولية القابضة

### ٥ - ٢ مجلس إدارة الشركة

مجلس إدارة الشركة هو المسئول المباشر عن تطبيق سياسات الشركة وإدارتها، ويعتمد السياسات التخطيطية والمحاسبية والتنظيمية والتمويلية التي تطبقها الشركة. ومن مسؤوليات المجلس تعيين المديرين التنفيذيين والمفوضين بالتوقيع عن الشركة، بالإضافة إلى الإشراف على إدارة الشركة. كما أن المجلس مسئول عن تنظيم اجتماعات المساهمين وتنفيذ قرارات المجلس.

يتألف مجلس الإدارة من خمسة أعضاء منتخبين من الجمعية العامة للشركة وهم:

#### ١-٥ : جدول أعضاء مجلس الإدارة

الاسم	المنصب	الصفة	الجنسية	العمر	عدد الأسهم المملوكة*	نسبة الملكية
الأمير الدكتور/ مشعل بن عبد الله بن تركي آل سعود	الرئيس	غير مستقل - غير تنفيذي	سعودي	٥٦	١٥١,٠٠٠	١,٣٩%
إبراهيم محمد مسفر المالكي	عضو	غير مستقل - غير تنفيذي	سعودي	٤٠	٧,٠٠٠	٠,٠٧%
الأمير/ نواف بن عبد الله بن تركي آل سعود	عضو	غير مستقل - غير تنفيذي	سعودي	٥٠	١,٠٠٠	٠,٠١%
محمد سعد أحمد الغامدي	عضو	مستقل - غير تنفيذي	سعودي	٥٠	١,٠٠٠	٠,٠١%
حسين محمد سعيد الدوسري	عضو	مستقل - غير تنفيذي	سعودي	٧١	١,٠٠٠	٠,٠١%
<b>المجموع</b>					<b>١٦١,٠٠٠</b>	<b>١,٤٩%</b>

المصدر: مجموعة أنعام القابضة  
\* لا توجد ملكيات غير مباشرة في شركة مجموعة أنعام لدى أي عضو من أعضاء مجلس إدارة الشركة.

## مؤهلات وخبرات أعضاء مجلس الإدارة:

فيما يلي نبذة عن خبرات ومؤهلات أعضاء مجلس الإدارة:

**الأمير الدكتور مشعل بن عبد الله بن تركي بن عبد العزيز آل سعود:** رئيس مجلس الإدارة ورئيس اللجنة التنفيذية ورئيس لجنة الترشيحات والمكافآت، سعودي الجنسية، يبلغ من العمر ٥٦ عاماً. حاصل على درجة الدكتوراه في العلوم الحكومية من مدرسة كلاريمونت بالولايات المتحدة الأمريكية عام ١٩٩٢م، ودرجة الماجستير في العلاقات الدولية من جامعة سوزرن كاليفورنيا - لوس أنجلوس كاليفورنيا بالولايات المتحدة الأمريكية عام ١٩٨٠م، ودرجة البكالوريوس في التجارة من جامعة سانتا كلارا - سانتا كلارا بالولايات المتحدة الأمريكية عام ١٩٧٨م. مجاز في الفنون الجميلة من كلية ديابلو فلي - كونترا كوستا كاليفورنيا بالولايات المتحدة الأمريكية عام ١٩٧٦م. عمل في منصب مستشار في وزارة الخارجية بالملكة العربية السعودية من ١٩٨٤م إلى ١٩٩٠م، ويعمل كمدير تنفيذي ورئيس مجلس إدارة لشركة زاد للاستثمار من عام ١٩٩٠م وحتى الآن.

**إبراهيم محمد مسفر المالكي:** عضو مجلس الإدارة وعضو اللجنة التنفيذية وعضو لجنة الترشيحات والمكافآت، سعودي الجنسية، يبلغ من العمر ٤٠ عاماً. حاصل على درجة البكالوريوس في علم الاجتماع من جامعة الملك سعود بالرياض - المملكة العربية السعودية عام ١٤١٧هـ. عمل منذ تخرجه من الجامعة ولا يزال يعمل في إدارة المؤسسات والشركات الخاصة به ومنها مؤسسة إيوان للمقاولات ومؤسسة قمة الروعة ومؤسسة نيونتك. وقد شغل منصب رئيس مجلس إدارة مؤسسة عيون الحجاز للصيانة والتشغيل خلال الفترة من ١٤٢٢هـ إلى ١٤٢٦هـ، كما شغل منصب الرئيس التنفيذي المكلف لأنعام القابضة خلال الفترة من ٢٠٠٧م وحتى ٢٠٠٩م.

**محمد سعد أحمد الغامدي:** عضو مجلس الإدارة وعضو لجنة المراجعة، سعودي الجنسية، يبلغ من العمر ٥٠ عاماً. حاصل على درجة الماجستير في الإدارة الدولية من جامعة فينكس بأريزونا - الولايات المتحدة الأمريكية عام ٢٠٠٦م، ودرجة البكالوريوس في علوم الحاسب الآلي من جامعة الملك فهد للبترول والمعادن بالظهران - المملكة العربية السعودية عام ١٩٨٤م. عمل كمهندس أنظمة بالمؤسسة العامة للبترول والمعادن بفرجينيا - الولايات المتحدة الأمريكية (١٩٨٤-١٩٨٥م)، ويعمل حالياً بوظيفة محلل أنظمة لدى شركة أرامكو السعودية منذ عام ١٩٩٤م وحتى الآن.

**لواء معاش/ حسين محمد سعيد الدوسري:** عضو مجلس الإدارة وعضو لجنة المراجعة، سعودي الجنسية، يبلغ من العمر ٧١ عاماً. حاصل على درجة الماجستير في العلوم العسكرية من كلية القيادة والأركان السعودية بالرياض - المملكة العربية السعودية عام ١٤١١هـ، ودرجة الدبلوم من كلية الملك عبد العزيز الحربية بالرياض - المملكة العربية السعودية عام ١٣٨٦هـ. عمل بركن عمليات مجموعة الدفاع الجوي (١٤٠٦هـ - ١٤٠٨هـ)، ثم عمل كقائد لوحدات الدفاع الجوي في المنطقة الشمالية (١٤٠٨هـ - ١٤١٢هـ)، ثم عمل في منصب مدير إدارة التطوير في إدارة التفيتيش عام ١٤١٢هـ، ثم عمل في إدارة التقييم بقيادة قوات الدفاع الجوي (١٤١٢هـ - ١٤١٨هـ)، كما عمل كمدير عام لمؤسسة هدام للتموين والمواد الغذائية بالرياض منذ عام ١٤١٩هـ وحتى عام ١٤٢١هـ. وقد تفرغ لإدارة أعماله الخاصة منذ عام ١٤٢١هـ وحتى الآن.

**الأمير نواف بن عبد الله بن تركي آل سعود:** عضو مجلس الإدارة ورئيس لجنة المراجعة، سعودي الجنسية، يبلغ من العمر ٤٨ عاماً. حاصل على درجة البكالوريوس في العلوم السياسية من جامعة كاليفورنيا بالولايات المتحدة الأمريكية عام ١٩٨٧م. يعمل في إدارة أعماله وأعماله الخاصة منذ عام ١٩٩٠م وحتى الآن.

**صلاح عمر محمد الخير:** سكرتير مجلس الإدارة، سوداني الجنسية، يبلغ من العمر ٤٨ عاماً. حاصل على درجة البكالوريوس في إدارة الأعمال من جامعة السودان للعلوم والتكنولوجيا بالخرطوم - السودان عام ١٩٨٥م. عمل لدى منظمة الإغاثة الدولية (IRC) بالخرطوم - السودان لمدة سنة واحدة (١٩٨٦م). يعمل لدى شركة مجموعة أنعام القابضة كمساعد إداري وتنفيذي منذ عام ١٩٨٧م وحتى الآن.

## ٥ - ٣ مكافآت وتعويضات مجلس الإدارة

يوضح الجدول التالي مكافآت وبدلات أعضاء مجلس الإدارة للثلاث سنوات الماضية بالريال السعودي:

٥-٢ : جدول مكافآت وتعويضات مجلس الإدارة

٢٠٠٩م	٢٠١٠م	٢٠١١م	
١٣٢,٠٠٠	٢٤٩,٠٠٠	١٦٥,٠٠٠	بدل حضور جلسات مجلس الإدارة
٠	٠	٠	مصروفات الانتداب وتذاكر السفر
١,٢٠٠,٠٠٠	٠	٠	مكافأة الرئيس التنفيذي المكلف*
١,٣٣٢,٠٠٠	٢٤٩,٠٠٠	١٦٥,٠٠٠	المجموع

المصدر: مجموعة أنعام الدولية القابضة

\* في نهاية عام ٢٠٠٧م، قرر مجلس الإدارة تكليف عضو مجلس الإدارة السيد/ إبراهيم محمد مسفر المالكي بوظيفة الرئيس التنفيذي المكلف مقابل راتب شهري يشمل جميع البدلات مقداره ١٠٠,٠٠٠ ريال مقابل تفرغه لإدارة الشركة خلال العامين ٢٠٠٨م و٢٠٠٩م. وفي عام ٢٠١٠م تم تعيين المهندس حسان اليماني في منصب الرئيس التنفيذي للمجموعة.

## ٥ - ٤ الالتزام بالحوكمة

تم وضع نظام حوكمة خاص بالشركة يتماشى ويتوافق مع لائحة حوكمة الشركات الصادر من هيئة السوق المالية. واللوائح والأنظمة المطبقة تشتمل على سياسات ومعايير وإجراءات عضوية المجلس، وأليات تعويض أصحاب المصالح، وأليات الشكاوي والخلافات التي تنشأ بين الشركة وأصحاب المصالح، وإصدار الجمعية العامة لقواعد اختيار أعضاء لجنة الترشيحات والمكافآت ومدة العضوية وأسلوب العمل وما يدخل في نطاق العمل، وإثبات الحقوق العامة للمساهمين وتسهيل ممارسة المساهمين لحقوقهم وحصولهم على المعلومات وحقوقهم المتعلقة باجتماعات الجمعيات العامة وحقوق التصويت وحقوق المساهمين في أرباح الأسهم وسياسات وإجراءات الإفصاح في تقرير مجلس الإدارة. وقد تم إجازة اللائحة من قبل الجمعية العامة للشركة في اجتماعها بتاريخ ١٤/٦/٢٠١٠م.

ويقر أعضاء مجلس الإدارة بالالتزام التام بأحكام المواد الواردة في لائحة حوكمة الشركات بما فيها المادة (١٨) من اللائحة والمادة (٦٩) من نظام الشركات وبما جاء في نصوصها أنه « لا يجوز أن يكون لعضو مجلس الإدارة أية مصلحة مباشرة أو غير مباشرة في الأعمال والعقود التي تتم لحساب الشركة إلا بموافقة من الجمعية العامة العادية تجدد كل سنة، وعلى العضو أن يبلغ المجلس بما له من مصلحة شخصية في الأعمال والعقود التي تتم لحساب الشركة، ويثبت هذا التبليغ في محضر الاجتماع ولا يجوز للعضو ذي المصلحة الاشتراك في التصويت على القرار الذي يصدر في هذا الشأن ويبلغ رئيس مجلس الإدارة الجمعية العامة العادية عند انعقادها بالأعمال والعقود التي يكون لأحد أعضاء مجلس الإدارة مصلحة شخصية فيها، ويرفق بهذا التبليغ تقرير خاص من مراقب الحسابات.

ويقر مجلس الإدارة بالالتزام بالمادة (٧٠) من نظام الشركات التي تنص على أنه « لا يجوز لعضو مجلس الإدارة بغير موافقة من الجمعية العامة العادية تجدد كل سنة، أن يشترك في أي عمل من شأنه منافسة الشركة أو أن يتاجر في أحد فروع النشاط الذي تزاوله، وإلا كان للشركة أن تطالبه بالتعويض وأن تعتبر العمليات التي باشرها لحسابه الخاص قد أجريت لحسابها».

## ٥ - ٥ لجان مجلس الإدارة

شكل مجلس إدارة مجموعة أنعام الدولية القابضة ثلاث لجان تتكون كل لجنة من ثلاثة أعضاء على النحو التالي:

### ٥ - ٥ - ١ لجنة الترشيحات والمكافآت

#### تكوين اللجنة:

تشكل اللجنة من ثلاثة أعضاء على الأقل من أعضاء مجلس الإدارة.

#### مدة عمل اللجنة:

- تبدأ مدة عمل اللجنة من تاريخ تشكيلها وتنتهي بانتهاء مدة عمل دورة مجلس الإدارة.
- يجوز عزل أعضاء اللجنة أو أي منهم في حالة مخالفة أي منهم للأحكام الواردة في هذه اللائحة أو لأي أسباب يراها المجلس.
- يجوز لعضو اللجنة الاستقالة شريطة أن يكون ذلك في وقت لائق يقبل به مجلس الإدارة وإلا كان مسؤولاً أمام الشركة.

## طريقة عمل اللجنة:

- تختار اللجنة رئيساً من بين أعضائها كما يجوز لها اختيار أمين للسر من بين الأعضاء أو من غيرهم ليدون محاضر الاجتماعات ويتولى الأعمال الإدارية للجنة .
- تجتمع اللجنة بدعوة من رئيسها ولا يكون الاجتماع صحيحاً إلا إذا حضره نصف الأعضاء على الأقل.

## مهام ومسئوليات اللجنة:

- التوصية بالترشيح لعضوية مجلس الإدارة مع مراعاة عدم ترشيح أي شخص سبق إدانته بأي جريمة مخالفة للشرف والأمانة.
- المراجعة السنوية للاحتياجات المطلوبة المناسبة لعضوية مجلس الإدارة وإعداد وصف للقدرات والمؤهلات المطلوبة للعضوية بما في ذلك تحديد الوقت اللازم تخصيصه من العضول لأعمال مجلس الإدارة.
- مراجعة هيكل مجلس الإدارة ورفع التوصيات في شأن التغييرات التي يمكن إجراؤها.
- تحديد جوانب الضعف والقوة في مجلس الإدارة واقتراح معالجتها بما يتفق مع مصلحة الشركة.
- التأكد بشكل سنوي من استقلالية الأعضاء المستقلين وعدم وجود أي تعارض مصالح إذا كان العضو يشغل عضوية مجلس إدارة شركة أخرى.
- وضع سياسات واضحة لمكافآت أعضاء مجلس الإدارة وكبار التنفيذيين، والاستعانة بمعايير ترتبط بالأداء في تحديد المكافآت.

## الأتعاب:

يستحق العضو بدل حضور قدره (٣,٠٠٠) ريال عن كل اجتماع من اجتماعات اللجنة.

## عضوية اللجنة:

تتكون لجنة الترشيحات والمكافآت من الأعضاء الموضحين في الجدول التالي:

٣-٥ : جدول أعضاء لجنة الترشيحات والمكافآت

الاسم	المنصب
الأمير الدكتور/ مشعل بن عبد الله بن تركي آل سعود	الرئيس
إبراهيم محمد مسفر المالكي	عضو
محمد سعد أحمد الغامدي	عضو

المصدر: مجموعة أنعام الدولية القابضة

السير الذاتية لأعضاء لجنة الترشيحات والمكافآت كما وردت في صفحة (٢٥) من هذه النشرة.

## ٥ - ٥ - ٢ اللجنة التنفيذية:

## تكوين اللجنة:

تشكل اللجنة من ثلاثة أعضاء على الأقل على أن يكون من بينهم الرئيس التنفيذي للشركة.

## مدة عمل اللجنة:

- تبدأ مدة عمل اللجنة من تاريخ تشكيلها وتنتهي بانتهاء مدة عمل مجلس الإدارة.
- يجوز عزل أعضاء اللجنة أو أي منهم في حالة مخالفة أي منهم للأحكام الواردة في هذه اللائحة أو لأي أسباب يراها المجلس.
- يجوز لعضو اللجنة الاستقالة شريطة أن يكون ذلك في وقت لائق يقبل به مجلس الإدارة وإلا كان مسئولاً أمام الشركة.

## طريقة عمل اللجنة:

- تختار اللجنة رئيساً من بين أعضائها كما يجوز لها اختيار أميناً للسر من بين أعضائها أو غيرهم ليدون محاضر الاجتماعات ويتولى الأعمال الإدارية للجنة.
- تجتمع اللجنة بدعوة من رئيسها ولا يكون الاجتماع صحيحاً إلا إذا حضره نصف الأعضاء على الأقل.



## مسئولية اللجنة:

رسم الاستراتيجيات والسياسات والأهداف العامة للشركة بالتنسيق مع مجلس الإدارة ودراسة واقتراح الأهداف الاقتصادية للمشاريع والاستثمارات والسياسات العامة للشركة ، والتباحث مع الإداريين بالشركة حول الموازنات التقديرية لتحقيق أهداف الشركة ومساعدة الرئيس التنفيذي على تطبيق سياسات وأهداف واستراتيجيات الشركة.

## الواجبات الرئيسية:

- وضع المخططات الإستراتيجية العامة للشركة والتصور العملي لتنفيذ المخططات.
- وضع رؤية مستقبلية لتطوير وزيادة أرباح الشركة بهدف تحقيق مردود أفضل للمساهمين.
- اعتماد السياسات والإجراءات في جميع أقسام الشركة والشركات التابعة لها إن وجدت، والإشراف على تطبيقها.
- تطبيق الخطط المقترحة من قبل مجلس الإدارة والعمل على ضمان نجاحها.
- الموافقة على الميزانيات التقديرية والموافقة على موازنات الفروع الموحدة وتكاليف التشغيل والتدفق النقدي ككل ورفعها للمجلس لأخذ الموافقات النهائية.
- الموافقة على عقود تأمين ممتلكات الشركة.
- القيام بتعزيز علاقات الشركة مع الدوائر الحكومية والمؤسسات التجارية ذات العلاقة.
- الإشراف على تطبيق السياسات المالية والإجراءات الإدارية المعتمدة من مجلس الإدارة.
- الإشراف على استثمارات الشركة لدى الغير وفي الشركات المساهمة والعمل على الحصول على مردود أفضل عن طريق تطبيق سياسات واضحة وسليمة.
- مراجعة الموازنات ومراقبة الأداء والتأكد من التزام وتمسك الإدارة التنفيذية بأهداف ومعايير وأنظمة التشغيل.
- مراجعة توصيات الرئيس التنفيذي والموافقة عليها.

## الأتعاب:

يستحق العضو بدل حضور قدره ( ٣,٠٠٠ ) ريال عن كل اجتماع من اجتماعات اللجنة.

## عضوية اللجنة:

تتكون اللجنة التنفيذية من الأعضاء الموضحين في الجدول التالي:

### ٤-٥ : جدول أعضاء اللجنة التنفيذية

الاسم	المنصب
الأمر الدكتور/ مشعل بن عبد الله بن تركي آل سعود	الرئيس
إبراهيم محمد مسفر المالكي	عضو
حسان سعد اليماني	عضو

المصدر: مجموعة أنعام الدولية القابضة

السير الذاتية لأعضاء اللجنة التنفيذية كما وردت في صفحة (٢٥) و(٢٠) من هذه النشرة.

## ٥ - ٥ - ٣ لجنة المراجعة

عملاً بقرار معالي وزير التجارة رقم ٩٠٣ في ١٢/٨/١٤١٤هـ القاضي بتشكيل لجان مراجعة في الشركات المساهمة، وبعد الاطلاع على لائحة حوكمة الشركات الصادرة عن هيئة السوق المالية المادة (١٤) والقاضية بضرورة تشكيل لجان المراجعة، فقد قرر مجلس الإدارة تشكيل لجنة مراجعة من الأعضاء غير التنفيذيين من المجلس وفقاً للشروط التالية:

## تكوين اللجنة:

تشكل اللجنة من ثلاثة أعضاء على الأقل من الأعضاء غير التنفيذيين يكون من بينهم متخصصاً في الشؤون المالية والمحاسبية، كما يمكن للمجلس اختيار عضو أو أكثر من خارج الشركة .

## مدة عمل اللجنة:

- تبدأ مدة عمل اللجنة من تاريخ تشكيلها وتنتهي بانتهاء مدة عمل مجلس الإدارة.
- يجوز عزل أعضاء اللجنة أو أي منهم في حالة مخالفة أي منهم للأحكام الواردة في هذه اللائحة أو لأي أسباب يراها المجلس.
- يجوز لعضو اللجنة الاستقالة شريطة أن يكون ذلك في وقت لائق يقبل به مجلس الإدارة والا كان مسئولاً أمام الشركة.

## طريقة عمل اللجنة:

- تختار اللجنة رئيساً من بين أعضائها كما يجوز لها اختيار أميناً للسر من بين أعضائها أو من غيرهم ليدون محاضر الاجتماعات ويتولى الأعمال الإدارية للجنة.
- تجتمع اللجنة بدعوة من رئيسها ولا يكون الاجتماع صحيحاً إلا إذا حضره نصف الأعضاء على الأقل.
- لا يجوز أن يكون عضو اللجنة من أعضاء مجلس الإدارة التنفيذيين أو من يقومون بعمل إداري أو فني في الشركة ، ولا يجوز أن تكون لعضو اللجنة مصلحة مباشرة أو غير مباشرة في الأعمال والعقود التي تتم لحساب الشركة .
- يلتزم عضو اللجنة بالمحافظة على أسرار الشركة ولا يجوز لأعضاء اللجنة إفشاء ما يطلعوا عليه من أسرار بسبب مباشرتهم لأعمالهم للمساهمين أو للغير.

## مهام اللجنة:

- تقوم اللجنة بمراجعة الميزانيات الفعلية (الربع سنوية) والميزانية الختامية وإقرارها ورفع التوصيات لمجلس الإدارة لإجازتها.
- الإشراف على إدارة المراجعة الداخلية بالشركة ودراسة تقاريرها والتحقق من فعاليتها.
- دراسة نظام الرقابة الداخلية ووضع الإجراءات الصحيحة لها.
- دراسة السياسات المحاسبية المعتمدة وإبداء الرأي والتوجيه لمجلس الإدارة.
- ترشح اللجنة أسماء خمسة على الأقل من المحاسبين القانونيين المرخص لهم لمراجعة حسابات الشركة.
- تحدد اللجنة نطاق المراجعة للمحاسبين القانونيين المرشحين لمراجعة حسابات الشركة على أن يشمل ذلك تقييم نظام الرقابة الداخلية والنظام المحاسبي وإجراء الاختبارات على عينات من العمليات المالية للشركة، تأكيد أرصدة المدينين، مراقبة عمليات الجرد، الالتزام بمعايير المحاسبة المعتمدة في المملكة بغرض إظهار المركز المالي للشركة وفقاً لنظام الشركات والنظام الأساسي للشركة ولائحة حوكمة الشركات.
- تحليل العروض المقدمة من المحاسبين القانونيين وتقديم مذكرة للمجلس تتضمن ترشيح محاسب قانوني أو أكثر لمراجعة حسابات الشركة بناءً على الأسس التي تم بموجبها الترشيح.

## الأتعاب:

يستحق العضو بدل حضور قدره (٢,٠٠٠) ريال عن كل اجتماع من اجتماعات اللجنة.

## عضوية اللجنة:

تتكون لجنة المراجعة من الأعضاء الموضحين في الجدول التالي:

٥-٥ : جدول أعضاء لجنة المراجعة

الاسم	المنصب
الأمير/ نواف بن عبد الله بن تركي آل سعود	الرئيس
محمد سعد أحمد الغامدي	عضو
حسين محمد سعيد الدوسري	عضو
الدكتور/ وديع أحمد فاضل كابلي	عضو

المصدر: مجموعة أنعام الدولية القابضة

## السير الذاتية لأعضاء لجنة المراجعة:

**الدكتور/ وديع أحمد فاضل كابلي:** عضو لجنة المراجعة، سعودي الجنسية، يبلغ من العمر سبعون عاماً. حاصل على درجة الدكتوراه في الاقتصاد من جامعة ولاية كانساس بالولايات المتحدة الأمريكية في عام ١٩٨١م. عمل في منصب مساعد المحقق التقالي في السعودية بواشنطن من عام ٢٠٠٦م إلى عام ٢٠٠٨م، مساعد المدير العام ومدير إدارة البحوث الاقتصادية والمعلومات في البنك الأهلي التجاري بجدة من عام ١٩٨٨م إلى عام ١٩٩٠م، مدير إدارة الاستثمار (محافظة الأسهم العالمية) لدى مؤسسة الراجحي التجارية من عام ١٩٨٤م إلى عام ١٩٨٨م، مدير إدارة تقييم المشاريع لمنطقة الشرق الأوسط التابعة للبنك الدولي من عام ١٩٨٢م إلى عام ١٩٨٤م، مساعد المدير التنفيذي السعودي لدى صندوق النقد الدولي من عام ١٩٧٩م إلى عام ١٩٨٢م.

السير الذاتية لبقية أعضاء لجنة المراجعة كما وردت في صفحة (٢٥) من هذه النشرة.

## ٦. الإدارة العليا للشركة

تتكون الإدارة العليا للشركة كما يلي:

١-٦ : جدول أسماء الإدارة العليا للشركة

الاسم	المنصب	الجنسية	العمر	تاريخ الالتحاق بالشركة	عدد الأسهم المملوكة	نسبة الملكية
حسان سعد اليماني	الرئيس التنفيذي	سعودي	٥٥	٢٠١٠/٠١/٠١ م	١,٥٢٠	٠,٠١٪
محمد عثمان السيد عثمان	المستشار القانوني	سوداني	٥٨	١٩٩٤/٠٤/١٠ م	لا يملك	-
رشدي علي أنور سليمان	المدير المالي المكلف	مصري	٤٠	١٩٩٤/٠٦/٢٥ م	لا يملك	-
سيد أحمد صديقي	المراجع الداخلي	باكستاني	٤٣	٢٠١١/٠٧/١٦ م	لا يملك	-

المصدر: مجموعة أنعام القابضة

### السير الذاتية لفريق الإدارة العليا للشركة:

**حسان سعد اليماني:** الرئيس التنفيذي للمجموعة، سعودي الجنسية، يبلغ من العمر ٥٥ عاماً. حاصل على درجة الماجستير في إدارة الأعمال من جامعة بنسلفينيا، كلية وورتن للأعمال - بالولايات المتحدة الأمريكية عام ١٩٨٣م، ودرجة البكالوريوس في الهندسة المدنية من جامعة الملك فهد للبترول والمعادن بالظهران - المملكة العربية السعودية عام ١٩٨٠م. شغل منصب العضو المنتدب للشركة السعودية للتأجير ومقرها جدة منذ عام ١٩٨٥م وحتى ١٩٩٣م، كما شغل منصب العضو المنتدب لشركة تملك المحدودة التي تعمل في مجال التطوير والتمويل العقاري ومقرها جدة منذ عام ١٩٩٣م وحتى ٢٠٠٢م. عمل أيضاً عضواً منتدباً لمنطقة الشرق الأوسط لشركة كريست بويست الاستثمارية ومقرها الرئيسي سنغافورة منذ ٢٠٠٧م وحتى ٢٠٠٩م، وعضو مجلس الإدارة التنفيذية لكلية وورتن للأعمال لمنطقة أوروبا وإفريقيا والشرق الأوسط منذ عام ١٩٩٠م وحتى الآن.

**محمد عثمان السيد عثمان:** المستشار القانوني، سوداني الجنسية، يبلغ من العمر ٥٨ عاماً. حاصل على درجة الماجستير في القانون من الجامعة الأمريكية بلندن - المملكة المتحدة في عام ١٩٨٥م، ودرجة البكالوريوس في القانون من جامعة الخرطوم بالخرطوم - السودان في عام ١٩٧٧م. عمل بمنصب قاضي بالهيئة القضائية في السودان منذ عام ١٩٧٧م وحتى ١٩٨٤م، كما عمل كمحام وموثق عقود بالخرطوم - السودان خلال الفترة من عام ١٩٨٤م وحتى ١٩٨٧م. عمل كمستشار قانوني لدى الشركة السعودية للأوربية للبتروكيماويات (ابن زهر) - إحدى الشركات التابعة للشركة السعودية للصناعات الأساسية «سابك» بمدينة الجبيل الصناعية بالمملكة العربية السعودية - وذلك منذ عام ١٩٨٨م وحتى ١٩٩٤م.

**رشدي علي أنور سليمان:** المدير المالي المكلف، مصري الجنسية، يبلغ من العمر ٤٠ عاماً. حاصل على درجة البكالوريوس في التجارة من جامعة الزقازيق بمدينة الزقازيق - جمهورية مصر العربية في عام ١٩٩٣م. عمل كمحاسب رئيسي بالإدارة المالية بالشركة منذ عام ١٩٩٤م وحتى ٢٠٠٦م، ثم نائب مدير الشؤون المالية من ٢٠٠٦م إلى ٢٠٠٧م، وأخيراً شغل منصب المدير المالي المكلف لمجموعة أنعام القابضة منذ عام ٢٠٠٧م وحتى الآن.

**سيد أحمد صديقي:** المراجع الداخلي، باكستاني الجنسية، يبلغ من العمر ٤٣ عاماً. حاصل على شهادة سكرتير شركات معتمد من معهد سكرتارية الشركات من باكستان عام ١٩٩٣م، وشهادة محاسب إداري ومحاسب تكاليف معتمد من معهد محاسبي الإدارة والتكاليف المعتمدين من باكستان عام ١٩٩٦م. عمل كمدير مالي بشركة قندهار نيسان المحدودة بباكستان منذ عام ١٩٩٥م وحتى ١٩٩٨م، كما عمل كمدير للمالية وتقنية المعلومات بشركة إيلي ليلي بباكستان للفترة من عام ١٩٩٨م وحتى ١٩٩٩م. عمل أيضاً كمدير مالي بأحدى الشركات التابعة لمجموعة صافولا بالمملكة العربية السعودية للفترة من عام ١٩٩٩م وحتى ٢٠٠٠م، ثم انتقل للعمل كمدير مالي تنفيذي بشركة رضوى للإنتاج الغذائي المحدودة بالمملكة العربية السعودية منذ عام ٢٠٠٠م وحتى يونيو ٢٠١١م.

## ٦ - ١ ملخص عقود كبار التنفيذيين

يوضح الجدول التالي ملخص عقد خدمات كبار التنفيذيين بالشركة:

٢-٦ : جدول ملخص عقود كبار التنفيذيين

الاسم	المنصب	تاريخ بداية العقد	تاريخ نهاية العقد	نوع العقد
حسان سعد اليماني	الرئيس التنفيذي	٢٠١٠/٠١/٠١ م	٢٠١٢/١٢/٣١ م	٣ سنوات يجدد تلقائياً حسب رغبة الطرفين
محمد عثمان السيد عثمان	المستشار القانوني	١٩٩٤/٠٤/١٠ م	٢٠١٢/١٢/٣١ م	سنوي يجدد تلقائياً حسب رغبة الطرفين
رشدي علي أنور سليمان	المدير المالي المكلف	١٩٩٤/٠٦/٢٥ م	غير محدد المدة	سنوي يجدد تلقائياً حسب رغبة الطرفين
سيد أحمد صديقي	المراجع الداخلي	٢٠١١/٠٧/١٦ م	غير محدد المدة	سنوي يجدد تلقائياً حسب رغبة الطرفين

المصدر: مجموعة أنعام القابضة

## ٦ - ٢ الإدارات الرئيسية للشركة

### مسئوليات ومهام الإدارة التنفيذية:

تتمثل مسؤولية الإدارة التنفيذية في مراقبة وإدارة وتخطيط وتنفيذ العمل على مستوى الشركة ككل. ويتضمن ذلك عملية التنسيق والمتابعة مع شركات المجموعة وعلمية التخطيط والتنظيم وتطوير العمل بما في ذلك الارتقاء باسم الشركة في المملكة وخارجها. كما أن الإدارة التنفيذية مسؤولة عن وضع الميزانيات التقديرية وتنفيذها ومقارنتها مع النتائج الفعلية وتحسين نوعية وطرق إجراءات العمل والإشراف على كافة أنشطة الشركة. ومن أهم واجبات ومسئوليات الإدارة التنفيذية ما يلي:

- تطوير خطط العمل السنوية وموازنة الشركة بما يتفق مع التوجهات الإستراتيجية للشركة.
- تحديد السياسات الحيوية التي تعزز مركز الشركة في السوق.
- صياغة أهداف وغايات المشاريع الجديدة والوسائل والإجراءات لتحقيق هذه الأهداف.
- تنسيق أنشطة الأقسام المختلفة للشركة.
- وضع خطط لتحديد الأسعار تعتمد على تحليل الأنشطة التنافسية وظروف السوق وخطط التسويق والمقدرة على تلبية التوقعات.
- تطوير التنظيم والهيكلية الإدارية المطلوبة والتأكد من أن السياسات والإجراءات الموضوعية متبعة بشكل نظامي دقيق.
- التخطيط لتحسين كفاءة الموظفين كل حسب اختصاصه من خلال الحث على إيجاد البرامج التدريبية المناسبة.
- تنظيم وتوجيه الأنشطة التجارية ووسائل النقل والتوزيع وخدمة العملاء وغيرها.
- التأكد من أن عمليات الشركة تتم وفقاً للقوانين والأنظمة المعمول بها في المملكة العربية السعودية والمقاييس الخاصة بالنشاط التجاري.
- العمل على تعزيز قوة المنتجات لتطوير أسواق جديدة لها وزيادة نصيب الشركة من الأسواق والحفاظ على وضعية تنافسية جيدة في الأسواق.
- تحليل الموازنات التقديرية المستلمة من الأقسام والإدارات للتعرف على القطاعات التي تسمح بخفض موازنات مصاريفها وإعادة توزيع موازنات التشغيل التقديرية.
- العمل على تعزيز علاقات الشركة بما يضمن فتح آفاق جديدة لأنشطتها ومنتجاتها.
- مراجعة واعتماد تقييم أداء الموظفين ووضع الحوافز المناسبة بما يدفع عملية الإنتاج.
- تنسيق عملية تعيين مراجعي الحسابات مع لجنة المراجعة التابعة لمجلس الإدارة ومراجعة الميزانيات التابعة للاستثمارات والعمل على تنشيطها وإعطاء أفضل النتائج.

هذا وقد وضع مجلس الإدارة معايير ومقاييس لتحديد مدى قدرة الإدارة التنفيذية على أداء وظيفتها بالشكل المطلوب بناءً على المعايير التالية:

- المقدرة على إدارة الشركة بفعالية.
- المقدرة على خفض تكلفة التشغيل وزيادة الأرباح.
- المقدرة على تنظيم وتفويض وتحديد المسؤوليات.
- المقدرة على إعداد الموازنات ووضع الأهداف لخفض المصاريف إلى أدنى حد ممكن.
- المقدرة على الحفاظ على علاقات جيدة مع العملاء وفروع الشركة الأخرى.
- المقدرة على تحسين أداء الموظفين ورفع مستواهم المهني.
- المقدرة على الحفاظ على علاقات جيدة مع الشركات الأخرى.

### مسئوليات ومهام إدارة الموارد البشرية:

- المساهمة في استقطاب وتوفير الموارد البشرية المؤهلة واختيار وتعيين وتحفيز العاملين فيها.
- إعداد برامج التدريب وتطوير قدرة ومهارات العاملين.
- تطوير الهيكل التنظيمي بما يخدم مصالح الشركة.
- حفظ السجلات والبيانات الخاصة بالعاملين.
- شرح وتوضيح أهداف الشركة للعاملين وغيرهم.
- تثبيت مبدأ الالتزام بالقوانين والأنظمة وتحسين نسب السعادة بالشركة.

## مسؤوليات ومهام إدارة المشتريات:

- تأمين حاجات الشركة من السلع من المصادر المختلفة.
- التأكد من شروط الشراء والأسعار ومواعيد التسليم والاستلام وشروط الدفع بالتنسيق التام مع الإدارة المالية.
- تقييم الأسعار من الموردين وتطوير إجراءات عمليات الشركة وتنظيمها.
- استقبال طلبات الشراء من كافة إدارات الشركة وتحليلها وفقا للوائح الشركة المالية ولائحة المشتريات والتأكد من التوافق حسب الأنظمة المعمول بها.
- تحديد الموردين والمصادر وإبرام الاتفاقيات والبحث عن أفضل الأسعار وأجود الأصناف.
- الإشراف على تخليص معاملات الشراء والجمارك والتوصيل والتوزيع.
- التنسيق مع الإدارات الأخرى وأهمها إدارة التسويق لمعرفة سير عمليات البيع ودراسة الأصناف ومدى مطابقتها لرغبات المستهلكين .
- بناء علاقات متميزة مع كبار موردي المواد والسلع المطلوبة.
- ربط عمليات الشراء بأحدث الوسائل والطرق الحديثة المتاحة.

## مسؤوليات ومهام الإدارة المالية:

تتمثل مسؤولية الإدارة المالية في العمل على رسم الإستراتيجية المالية للشركة من خلال دراسة السوق والأوضاع الاقتصادية المحلية والعالمية لمعرفة وضع الشركة المالي من خلال التقارير والوثائق المحاسبية المنبثقة من جميع فروع ومشاريع الشركة. ومن مسؤولياتها مراجعة جميع التزامات الشركة وإقامة علاقات مباشرة مع المصارف من أجل الحصول على التسهيلات المصرفية ومراجعة الوضع المالي للمشاريع والشركات الشقيقة التابعة ومراجعة المخططات المالية لمعرفة توقعات التدفق المالي ومقارنته لاحقا مع النتائج الفعلية ورفع التوصيات إلى الرئيس التنفيذي بكل ما ينعكس إيجابا على الأداء العام ويعزز ربحية الشركة. ويمكن تلخيص أهم واجبات ومسؤوليات الإدارة المالية فيما يلي:

- متابعة تنفيذ الإستراتيجية والمخططات المالية لمعرفة توقعات التدفق المالي من أجل مراقبة السيولة المالية للشركة لتنفيذ أهدافها.
- المناقشة والتأكد من توحيد موازنات الفروع وكلفة التشغيل والنفقات الرأسمالية والتدفق النقدي وصحتها على مستوى الشركة ككل.
- إعداد تقارير مقارنة النتائج الفعلية مع الموازنات والمبررات بشأن الفروقات وتحليلها.
- تحديد احتياجات التأمين على ممتلكات الشركة للوقاية من السرقات والحوادث أو نشوء التزامات محتملة.
- الإشراف على إعداد التحاليل المالية المتخصصة والتي تتعلق بالعائد على الاستثمارات ومراقبة التكاليف.
- المصادقة على تحديد معادلات الاستهلاك للأصول الثابتة.
- القيام بالاتصال المباشر مع المصارف لتسهيل عمليات التمويل والتسهيلات المصرفية.
- مراقبة المعاملات المالية بين فروع الشركة للتأكد من صحة مسارها.
- تعميم التوصيات والإجراءات المالية المنبثقة من الإدارة العليا إلى سائر الفروع.
- مقارنة النتائج المالية الفعلية مع التوقعات من خلال التقارير والرسوم البيانية.
- مراجعة الميزانيات الموحدة للفروع والشركات الأخرى ورفع التوصيات للإدارة العليا بالبيانات المالية والمحاسبية الموحدة شهريا وتحليل النسب المالية وغيرها من التفسيرات والإيضاحات.
- إعداد ومراجعة ميزانيات الشركة ومراقبة أداؤها الفعلي.
- الإشراف على حماية السجلات والمعلومات المتعلقة بالتقارير المالية وتوحيدها للحيلولة دون الوصول غير المصرح لهذه المعلومات والسجلات وحمايتها من الأخطار.
- محاولة إبقاء الشركة في مركز مالي متطور مما يعزز مركزها في السوق المحلي والعالمي.

## مسؤوليات ومهام إدارة التطوير والاستثمار

تعنى إدارة التطوير والاستثمار بالإشراف على تحقيق أهداف المشاريع الجديدة المعتمدة من مجلس الإدارة ووضع الخطط والوسائل والإجراءات لتحقيق هذه الأهداف وتحديد الرؤية الواضحة على المدى الطويل لاستمرارية الشركة في المساهمة في المشاريع الجديدة وتطوير المشاريع القائمة وتوسعتها أو تقليص دورها على ضوء النتائج المحققة . كما أن هنالك هدف رئيسي لهذه الإدارة يتمثل في اقتناص الفرص المناسبة للاستثمار وتوسيع النشاط في المجالات الممكنة لتحقيق أهداف الشركة، وتتمثل مهام الإدارة في التالي:

- إعداد الدراسات اللازمة للفرص الاستثمارية.
- إعداد الدراسات التطويرية للمشروعات القائمة.

- تقديم الاقتراحات للإدارة العليا فيما يخص تطوير الأعمال.
- الإشراف على تحديد ما يترتب على الشركة من أعباء مالية خلال فترة زمنية محددة للاستثمار في مشروع معين والإطلاع على العائد المتوقع من هذا الاستثمار.
- دراسة جميع العوامل المؤثرة على نجاح أو فشل مشروع معين قد ترى إدارة الشركة مصلحة في الدخول فيه.
- تقويم النتائج ومراجعة الاستراتيجيات بصورة مستمرة ورفع النتائج إلى الإدارة العليا.
- متابعة أوضاع الفروع والشركات التابعة ونمو أعمالها ودراسة تطويرها.

## مسؤوليات ومهام الإدارة القانونية:

تتمثل أهم واجبات ومسؤوليات الإدارة القانونية فيما يلي:

- تقديم الاستشارات القانونية لمجلس الإدارة والإدارة التنفيذية متى ما كان ذلك ضرورياً ولبقبة موظفي الشركة في المسائل القانونية ذات الصلة بإداراتهم وأعمالهم.
- إعداد وتحديث نماذج العقود وشروط التعاقد للاستخدام في جميع المجالات ذات الصلة بأنشطة الشركة.
- تأسيس وإعداد ومتابعة الدعاوى القانونية نيابة عن الشركة والدفاع عن الشركة بشأن حقوقها التعاقدية والنظامية وواجباتها العامة. والتوصية بالاستعانة بمستشارين قانونيين خارجيين عند الضرورة والتنسيق والمتابعة مع هؤلاء الأشخاص والهيئات بهذا الخصوص.
- التنسيق والمتابعة والتعاون مع المكاتب والخبراء الذين يقدمون استشارات للشركة في علاقاتها التعاقدية وعلاقاتها الأخرى مع الغير.
- تقديم الاستشارة القانونية و/أو إدارة بوالص التأمين المقدمة لحماية ممتلكات الشركة والتعويض وضمان التعويض عن الخسائر ويشمل ذلك مناقشة شروط وأحكام بوليصة التأمين ومراجعة مستوى ومدى التغطية والاتصال والتنسيق مع مقدمي خدمة التأمين ومثمني الخسائر.
- المساعدة في تطوير وتحديث وتقديم الاستشارات القانونية وتطوير وتحديث ومراقبة تطبيق السياسات والإجراءات الداخلية لاسيما في مجال شؤون الموظفين والمبيعات والمشتريات.
- حضور اجتماعات العمل عند الضرورة واجتماعات اللجان التي تتطلب حضور الإدارة القانونية للتأكد من التقيد بالسياسات والإجراءات الداخلية للشركة والنظم والقوانين السائدة.
- تقديم المشورة القانونية شفاهة أو كتابة للموظف المسئول عند طلب الاستشارة القانونية أو عندما ترى الإدارة القانونية بأن ذلك ضروري لتحقيق مصالح الشركة.

## ٦ - ٣ الموظفين

بلغ عدد موظفي المجموعة ٢١١ موظفاً منهم ٥٢ سعودياً، أي ما نسبته ١٢, ٢٥٪ من الإجمالي كما في ٣١ ديسمبر ٢٠١١م، ويوضح الجدول التالي أعداد موظفي الشركة للسنوات الثلاث الماضية:

٣-٦ : جدول أعداد الموظفين

الإدارة / القسم	٢٠١١م			٢٠١٠م			٢٠٠٩م		
	سعودي	غير سعودي	المجموع	سعودي	غير سعودي	المجموع	سعودي	غير سعودي	المجموع
الإدارة العامة	١١	٣٢	٤٣	٤	١٢	١٦	٤	١٣	١٧
القطاع الزراعي	٩	٥٢	٦١	٨	٧٩	٨٧	٦	١٠٤	١١٠
القطاع الغذائي	٣٣	٧٤	١٠٧	٢٠	١٠٨	١٢٨	٤	٦٢	٦٦
المجموع	٥٣	١٥٨	٢١١	٣٢	١٩٩	٢٣١	١٤	١٧٩	١٩٣

المصدر: مجموعة أنعام الدولية القابضة

ويوضح الجدول أدناه معدل دوران العمالة لكل من مجموعة أنعام الدولية القابضة وشركة أنعام الدولية الزراعية وشركة أنعام الدولية الغذائية للسنوات الثلاث الماضية:

٤-٦ : جدول معدل دوران العمالة

	القابضة			الزراعية			الغذائية			الإجمالي		
	٢٠١١م	٢٠١٠م	٢٠٠٩م	٢٠١١م	٢٠١٠م	٢٠٠٩م	٢٠١١م	٢٠١٠م	٢٠٠٩م	٢٠١١م	٢٠١٠م	٢٠٠٩م
رصيد أول السنة	١٧	١٦	١٧	٨١	٨٢	٨١	١٠٦	١٠٤	١٠٦	١٤٢	٢٠٢	٢٤٠
موظفون جدد	٠	٣	٠	٢	٠	١٠	٢	٤٦	٩٧	٤	٤٩	١٠٧
موظفون تركوا العمل	١	٢	١	١	١	١١	٤	٨	١٥	٦	١١	٢٧
الإجمالي	١٦	١٧	١٦	٨٢	٨١	٨٠	١٠٤	١٤٢	٢٢٤	٢٠٢	٢٤٠	٣٢٠
معدل دوران العمالة	١٢,١%	١٢,١%	١٢,١%	١,٢%	١,٢%	١٣,٧%	٣,٨%	٦,٥%	٨,٢%	٣,٠%	٥,٠%	٩,٦%

المصدر: مجموعة أنعام الدولية القابضة

## ٤ - ٦ الالتزام بالسعودة

يشترط تعميم معالي وزير العمل المؤرخ في ١/٥/١٤٢٣هـ الموافق ١٠/٨/٢٠٠٢م على جميع المنشآت التي يعمل بها أكثر من ٢٠ موظفاً أن يكون ٣٠% على الأقل من مجموع القوى العاملة لديها من السعوديين. وقد بلغت نسبة السعودة لإجمالي القوى العاملة بالشركة حوالي ١٢,٢٥% كما في ٣١/١٢/٢٠١١م، وبذلك تصنف الشركة في النطاق الأخضر ضمن برنامج نطاقات الخاص بمكتب العمل. هذا، وتوسعى الشركة إلى رفع تصنيفها إلى النطاق الذهبي من خلال توظيف المزيد من المواطنين السعوديين وتدريبهم لشغل مناصب مختلفة بجميع قطاعات الشركة.

## ٧. مناقشة الإدارة وتحليلها للمركز المالي ونتائج العمليات

### ٧-١ مقدمة

إن مناقشة الإدارة وتحليلها للمركز المالي ونتائج عمليات الشركة مبنية على القوائم المالية المراجعة للثلاث سنوات المالية المنتهية في ٣١ ديسمبر ٢٠٠٩م و٢٠١٠م و٢٠١١م والقوائم المالية المفحوصة للنصف الأول المنتهية في ٣٠ يونيو ٢٠١٢م بما في ذلك الإيضاحات المرفقة بها، وبالتالي ينبغي أن تقرأ مقرونة بها. لقد تمت مراجعة القوائم المالية للأعوام ٢٠٠٩م و٢٠١٠م و٢٠١١م وفحص القوائم المالية للنصف الأول المنتهية في ٣٠ يونيو ٢٠١٢م من قبل مكتب السبتي وبانقا - محاسبون ومراجعون قانونيون.

تشمل مناقشة الإدارة وتحليلها للمركز المالي ونتائج العمليات بيانات ذات طبيعة مستقبلية تحتوي على مخاطر وتصورات غير مؤكدة، وقد تختلف النتائج الفعلية بشكل جوهري عن هذه البيانات بسبب عدة عوامل قد تم تناولها في قسم «عوامل المخاطرة» من هذه النشرة.

### إقرارات مجلس الإدارة بشأن المعلومات المالية

- يقر أعضاء مجلس إدارة الشركة بأن المعلومات المالية المدرجة في هذه النشرة قد تم استخراجها من القوائم المالية المراجعة لشركة مجموعة أنعام الدولية القابضة دون إجراء أي تعديل جوهري عليها، وأن القوائم المالية قد تم إعدادها وفقاً لمعايير المحاسبة الصادرة عن الهيئة السعودية للمحاسبين القانونيين.
- يقر أعضاء مجلس إدارة الشركة بأنه لا يوجد أي تغيير سلبي جوهري في الوضع المالي والتجاري للشركة للثلاث سنوات المالية المنتهية في ٣١ ديسمبر ٢٠٠٩م و٢٠١٠م و٢٠١١م والنصف الأول المنتهية في ٣٠ يونيو ٢٠١٢م وحتى تاريخ اعتماد هذه النشرة.

### الشركة

شركة مجموعة أنعام الدولية القابضة شركة مساهمة عامة سعودية بموجب السجل التجاري رقم ٤٠٢٠٠٣٥٠٧٢ الصادر من مدينة جدة - بالمملكة العربية السعودية بتاريخ ١٤٠٢/٩/٧هـ الموافق ١٩٨٢/٦/٢٩م. وقد تم تعديل اسم الشركة من شركة المواشي المكيرش المتحدة إلى شركة مجموعة أنعام الدولية القابضة بموجب قرار من الجمعية العامة غير العادية المنعقدة بتاريخ ١٤٢٧/١١/٢٦هـ الموافق ١٧/١٢/٢٠٠٦م.

تتمثل أنشطة الشركة الغذائية في تجارة الجملة والتجزئة في المواد الغذائية واستيراد وتسويق الدواجن واللحوم والخضار والفاكهة والأسماك والطيور المجمدة وتأجير مستودعات تبريد للغير. أما الشركة الزراعية، فتتمثل أنشطتها في زراعة وتأجير الأراضي الزراعية المملوكة للشركة بالبسيطاء بمنطقة الجوف بمساحة إجمالية تقدر بحوالي ١٠٠ مليون متر مربع.

وتتضمن القوائم المالية الموحدة حسابات مجموعة أنعام والشركات التابعة كما يلي:

٧-١ : جدول الشركات التابعة كما وردت في القوائم المالية المدققة لعام ٢٠١١م

البيان	النشاط الرئيسي	بلد التأسيس	نسبة الملكية
الشركة السعودية للتبريد المحدودة	تجارة المواد الغذائية المجمدة	السعودية	١٠٠٪ مباشرة وغير مباشرة
شركة أنعام الدولية المالية المحدودة وشركاتها التابعة (لم تمارس نشاط)	تجارة الجملة	السعودية	١٠٠٪ مباشرة وغير مباشرة
شركة أنعام الدولية للاستثمار وشركاتها التابعة (لم تمارس نشاط)	عقارات وخدمات	السعودية	١٠٠٪ مباشرة وغير مباشرة
شركة أنعام الدولية الزراعية (لم تمارس نشاط)	منتجات زراعية	السعودية	١٠٠٪ مباشرة وغير مباشرة

المصدر: القوائم المالية المدققة ٢٠١١م



## ٧ - ٢ تحليل القوائم المالية الموحدة لمجموعة أنعام الدولية القابضة

### ٧ - ٢ - ١ قائمة المركز المالي

يوضح الجدول التالي قائمة المركز المالي للشركة للفترة من ٢٠٠٩م وحتى ٢٠١١م:

٧-٢ : جدول قائمة المركز المالي

معدل النمو السنوي المركب (%)	٣١ ديسمبر ٢٠٠٩م	٣١ ديسمبر ٢٠١٠م	٣١ ديسمبر ٢٠١١م	(آلاف الريالات)
٥٣,٩-	٢٠,٥١٠	٤,٠١٩	٤,٣٦٨	نقد وما في حكمه
-	١,٠٤١	٣٧٦	-	تأمينات خطابات ضمان
-	٢٣,٠٠٠	٢٥,٥٠٠	-	أوراق قبض - الجزء قصير الأجل
٨,٨%	٣٢,٢٢١	٥٣,٨٥٥	٣٨,١٢٨	ذمم مدينة تجارية - بالصافي
-	٢,٣١٧	١,٦٨٠	-	ذمم مدينة أخرى - بالصافي
٤٠,٢%	٢١,٠٣٠	١٩,١١٨	٤١,٣٢٩	مخزون
١٧٠,٦%	١,٠٥٠	١,٢١٧	٧,٦٨٩	مصروفات مدفوعة مقدماً
٤,٩-	١٠١,١٦٩	١٠٥,٧٦٦	٩١,٥١٤	مجموع الموجودات المتداولة
-	٢,٥٠٠	-	-	أوراق قبض - الجزء طويل الأجل
٢٤,٢%	١,٧٤٣	١,٢٨٤	٢,٦٩٠	مصروفات مؤجلة - بالصافي
١,١%	١٢٦,٣٠٥	١٢٨,٨٠٩	١٢٩,٠١٤	ممتلكات ومعدات - بالصافي
-	١,٠١١	١,٠٥٨	-	مشاريع تحت التنفيذ - بالصافي
-	-	-	١٩,٩١٢	موجودات مستأجرة
٧,٤%	١٣١,٥٥٨	١٣١,١٥١	١٥١,٦١٦	مجموع الموجودات غير المتداولة
٢,٢%	٢٣٢,٧٢٧	٢٣٦,٩١٧	٢٤٣,١٣٠	مجموع الموجودات
٥,٩%	١٥,٣٧٦	٨,٨٣٩	١٧,٢٥٩	ذمم دائنة تجارية
١٦٥,٤%	٤,٧٦٦	٥,٩٨٤	٣٣,٥٥٨	مستحقات وأرصدة دائنة أخرى
٠,٢-	٩,٠١٩	٨,٩٩٣	٨,٩٦١	توزيعات ومستحقات للمساهمين
٢٣,٨-	١,٦٤٣	٩٥٥	٩٥٥	مستحق لأطراف ذات علاقة
٠,٠%	٢,٩٤٤	٢,٩٤٤	٢,٩٤٤	قرض البنك الزراعي العربي السعودي - قصير الأجل
٦٧,٧-	٥٥,٨٤٦	٥٧,٩٧٠	٥,٨٤١	مخصص الزكاة الشرعية
-	-	-	٣,٠٧٦	التزامات تأجير تمويلي - الجزء المتداول
-	-	-	١,٠٦٩	إيرادات مؤجلة - الجزء المتداول
٩,٢-	٨٩,٥٩٤	٨٥,٦٨٥	٧٣,٦٦٣	مجموع المطلوبات المتداولة
٢١,٦-	١٥,٩٢٢	١٢,٧٤٣	٩,٧٩٩	قرض البنك الزراعي العربي السعودي - طويل الأجل
٢,١%	٣,٦١٠	٣,٦١٨	٣,٧٦٣	مخصص مكافأة نهاية الخدمة
-	١٢,٠٠٠	١٢,٠٠٠	-	مخصص مطالبات مستقبلية
-	-	-	١٦,٦٨٥	التزامات تأجير تمويلي - الجزء غير المتداول
-	-	-	٤,٤٢٦	إيرادات مؤجلة - الجزء غير المتداول
٤,٩%	٣١,٥٣٣	٢٨,٣٦٠	٣٤,٦٧٣	مجموع المطلوبات غير المتداولة
٥,٤-	١٢١,١٢٧	١١٤,٠٤٥	١٠٨,٣٣٦	مجموع المطلوبات
٠,٠%	١٠٩,٠٠٠	١٠٩,٠٠٠	١٠٩,٠٠٠	رأس المال
٧٤,٠%	١,١٤٥	٢,٢٧٢	٣,٤٦٥	احتياطي نظامي
٢٩١,٧%	١,٤٥٥	١١,٦٠٠	٢٢,٣٢٩	أرباح مبقاة
٩,٩%	١١١,٦٠٠	١٢٢,٨٧٢	١٢٤,٧٩٤	مجموع حقوق المساهمين
٢,٢%	٢٣٢,٧٢٧	٢٣٦,٩١٧	٢٤٣,١٣٠	مجموع المطلوبات وحقوق المساهمين

المصدر: القوائم المالية المدققة

## ٧-٢-١-١ الموجودات المتداولة

تتكون الموجودات المتداولة من النقد وما في حكمه وأوراق قبض وذمم مدينة، بالإضافة إلى تأميمات خطابات ضمان ومصروفات مدفوعة مقدماً. حيث انخفضت بمعدل سنوي مركب بلغ ٩,٤٪ وذلك من ١٠١,٢ مليون ريال سعودي في ٣١ ديسمبر ٢٠٠٩م إلى ٩١,٥ مليون ريال في ٣١ ديسمبر ٢٠١١م. وشكّل المخزون الجزء الأكبر من الموجودات المتداولة، تليه الذمم المدينة التجارية.

انخفض مجموع الموجودات المتداولة نتيجة انخفاض النقد وما في حكمه بمعدل سنوي مركب بلغ ٥٣,٩٪ من ٢٠,٥ مليون ريال سعودي إلى ٤,٤ مليون ريال سعودي خلال الفترة. ويلاحظ أن الانخفاض الهائل في النقد وما في حكمه لم يؤثر على مجموع الموجودات المتداولة بشكل كبير، وذلك بسبب الارتفاع في المخزون بمعدل نمو سنوي مركب بلغ ٤٠,٢٪ من ٢١ مليون ريال في ٣١ ديسمبر ٢٠٠٩م إلى ٤١,٣ مليون ريال في ٣١ ديسمبر ٢٠١١م، بالإضافة إلى الارتفاع في حساب الذمم المدينة التجارية وحساب المصروفات المدفوعة مقدماً.

### ٣-٧ : جدول الموجودات المتداولة

(آلاف الريالات)	٣١ ديسمبر ٢٠١١م	٣١ ديسمبر ٢٠١٠م	٣١ ديسمبر ٢٠٠٩م	معدل النمو السنوي المركب (%)
نقد وما في حكمه	٤,٣٦٨	٤,٠١٩	٢٠,٥١٠	-٥٣,٩%
تأمينات خطابات ضمان	-	٣٧٦	١,٠٤١	-
أوراق قبض - الجزء قصير الأجل	-	٢٥,٥٠٠	٢٣,٠٠٠	-
ذمم مدينة تجارية - بالصافي	٢٨,١٢٨	٥٣,٨٥٥	٣٢,٢٢١	٨,٨%
ذمم مدينة أخرى - بالصافي	-	١,٦٨٠	٢,٣١٧	-
مخزون	٤١,٣٢٩	١٩,١١٨	٢١,٠٣٠	٤٠,٢%
مصروفات مدفوعة مقدماً	٧,٦٨٩	١,٢١٧	١,٠٥٠	١٧٠,٦%
مجموع الموجودات المتداولة	٩١,٥١٤	١٠٥,٧٦٦	١٠١,١٦٩	-٤,٩%

المصدر: القوائم المالية المدققة

## أوراق القبض

تمثل أوراق القبض التزامات على كل من أحمد علي أحمد الغامدي ومحمد علي أحمد الغامدي ناتجة عن منازعات بين شركة مجموعة أنعام ومجموعة شركات الغامدي. وقد تمت تسوية المنازعات بموجب اتفاقية تسوية نهائية أبرمت بتاريخ ٢٩ جمادى الأولى ١٤٢٧هـ الموافق ٢٥ يونيو ٢٠٠٦م وهي تسوية نهائية وشاملة شملت تسوية الحكم رقم ٤٦/د /ت ج لعام ١٤٢٢هـ وكافة الإجراءات التنفيذية والقضائية والإدارية القائمة بين الطرفين. ونتجت عن هذه الاتفاقية إلزام كل من أحمد علي أحمد الغامدي ومحمد علي أحمد الغامدي بسداد مبلغ ٣٠,٠ مليون ريال سعودي للشركة سدد منها ٠,٥ مليون ريال سعودي فوراً والباقي البالغ ٢٩,٥ مليون ريال سعودي يسدد بموجب سندات لأمر (مغفأة من إجراء الاحتجاج - البروتستو) بتاريخ مجدولة بواقع ٠,٥ مليون ريال سعودي لكل سند تنتهي بتاريخ ٢٥ مايو ٢٠١١م.

وقد قامت الشركة بتحصيل مبلغ ٤,٠ مليون ريال سعودي تمثل ٨ سندات من أوراق القبض، وبتاريخ ٢٥ مايو ٢٠١١م استحق تحصيل بقية السندات البالغة (٥١) ورقة قبض بمجموع بلغ ٢٥,٥ مليون ريال سعودي ولم يتم تحصيلها بعد. وقد قامت الشركة برفع دعوى على مصدرها لدى الجهات القضائية المختصة للمطالبة بتحصيل المبالغ. وتشير القوائم المالية المدققة للشركة لعام ٢٠١١م أن «الاسترداد النهائي للمبلغ المستحق لا يمكن تحديده في هذا الوقت، ووفقاً لذلك تم تخفيض مبلغ المدينة إلى قيمة صفرية» باعتبارها ديون هالكة أو مشكوك في تحصيلها. كما «تعهدت الشركة بمواصلة جهودها لتحصيل كامل المبلغ المستحق».

### ٤-٧ : جدول أوراق القبض

(آلاف الريالات)	٣١ ديسمبر ٢٠١١م	٣١ ديسمبر ٢٠١٠م	٣١ ديسمبر ٢٠٠٩م	معدل النمو السنوي المركب (%)
الرصيد في بداية السنة	-	٢٥,٥٠٠	٢٥,٥٠٠	-
المسدد خلال السنة	-	-	-	-
الرصيد في نهاية السنة	-	٢٥,٥٠٠	٢٥,٥٠٠	-
الجزء الجاري	-	٢٥,٠٠٠	٢٣,٠٠٠	-
الجزء طويل الأجل	-	-	٢,٥٠٠	-

المصدر: القوائم المالية المدققة

## ذمم مدينة تجارية

تتم بعض مبيعات الشركة بالأجل، وتتكون الذمم المدينة التجارية من حسابات مدينة من العملاء ومن دفعات مقدمة لموردين. يقوم قسم التحصيل، بدعم من قسم المحاسبة، بدوره في مراقبة التحصيل لجميع المديونيات القائمة على عملاء الشركة ومساعدة قسم المبيعات في الاستمرار الدائم لتابعة مديونيات العملاء وعدم السماح بتجاوزها المدة المحددة للسداد. حيث يقوم قسم التحصيل بالتأكد من جميع الأوراق والضمانات المقدمة من عملاء الأجل وبتقديم التقارير الدورية عن جميع المديونيات وتقارير أسبوعية عن تعيير الديون ومناقشته مع الجهات ذات العلاقة، كما يتم التواصل مع العملاء المتعثرين في السداد وتحصيل الديون المتأخرة أو المتعثرة.

وقد ارتفع صافي الذمم التجارية بعد خصم مخصص الديون المشكوك في تحصيلها من ٢٢,٢ مليون ريال سعودي في ٣١ ديسمبر ٢٠٠٩م إلى ٣٨,١ مليون ريال سعودي في ٣١ ديسمبر ٢٠١١م، بمعدل نمو سنوي مركب بلغ ٨,٨٪، نتيجة لانخفاض مخصص الديون المشكوك في تحصيلها من ١١,٣ مليون ريال في ٣١ ديسمبر ٢٠٠٩م إلى ٧٩٤ ألف ريال فقط في ٣١ ديسمبر ٢٠١١م بمعدل انخفاض سنوي مركب بلغ ٧٣,٥٪. وشكلت حسابات العملاء المدينة الجزء الأكبر من الذمم المدينة التجارية، وقد انخفضت بشكل طفيف من ٢٨,٩٧٩ في ٣١ ديسمبر ٢٠٠٩م إلى ٢٨,٩٢٢ مليون ريال سعودي في ٣١ ديسمبر ٢٠١١م، بمعدل انخفاض سنوي مركب بلغ ١,٤٪.

يتم احتساب معدل فترة التحصيل بناءً على مستوى صافي الذمم التجارية في نهاية السنة وعلى أساس ٣٦٥ يوماً في السنة. وقد أظهر معدل تحصيل الذمم التجارية تحسناً ملحوظاً، حيث إنخفض من ١٨٧ يوم في عام ٢٠٠٩م إلى ٦٥ يوم في عام ٢٠١١م، أي بمعدل إنخفاض سنوي مركب بلغ ٤١,٤٪.

### ٥-٧ : جدول الذمم المدينة التجارية - بالصافي

(آلاف الريالات)	٣١ ديسمبر ٢٠١١م	٣١ ديسمبر ٢٠١٠م	٣١ ديسمبر ٢٠٠٩م	معدل النمو السنوي المركب (%)
عملاء	٣٨,٩٢٢	٤٨,٢٧٣	٢٨,٩٧٩	-١,٠٪
دفعات مقدمة لموردين	-	٧,٣٦٠	٤,٥٢٨	-
المجموع	٣٨,٩٢٢	٥٥,٦٣٣	٤٣,٥٠٧	-٥,٤٪
يخصم: مخصص ديون مشكوك في تحصيلها	-٧٩٤	-١,٧٧٨	-١١,٢٨٦	-٧٣,٥٪
الصافي	٣٨,١٢٨	٥٣,٨٥٥	٣٢,٢٢١	٨,٨٪
معدل فترة التحصيل (أيام)	٦٥	١٤١	١٨٧	-٤١,١٪

المصدر: القوائم المالية المدققة

## المخزون

يتكون المخزون من مواد غذائية مجمدة، قطع غيار ومهمات، إنتاج زراعي تحت الحصاد وأعلاف، بالإضافة إلى بضاعة في الطريق. وتتضح سياسة المخزون في شركة أنعام من خلال سياسة الإدارة في تقديم أفضل الخدمات والإيفاء بجميع احتياجات العملاء من المجمدات، ولذلك فإن السياسة الفعلية للمخزون تعتمد على التنوع في المنتجات من الدواجن واللحوم والخضروات والفاكهة والأسماك والطيور ومجمدات أخرى ومنتجات جافة. وتشكل منتجات الدواجن الجزء الأكبر (حوالي ٦٠٪) من إجمالي المواد الغذائية.

وقد ارتفع إجمالي المخزون من ٢١ مليون ريال سعودي في ٣١ ديسمبر ٢٠٠٩م إلى ٤١,٢ مليون ريال سعودي في ٣١ ديسمبر ٢٠١١م بمعدل ارتفاع سنوي مركب بلغ ٤٠,٢٪. ويعزى هذا الارتفاع إلى زيادة مخزون المواد الغذائية المجمدة، حيث ارتفع من ١٤,٦ مليون ريال في ديسمبر ٢٠٠٩م إلى ٣٠,٧ مليون ريال في ديسمبر ٢٠١١م، بمعدل نمو سنوي مركب بلغ ٤٤,٩٪، إضافة إلى استئناف زراعة الأعلاف التي ارتفعت بمعدل نمو سنوي مركب بلغ ٢٤٥,٢٪، حيث ارتفعت من ٦٧١ ألف ريال في ديسمبر ٢٠٠٩م إلى حوالي ٨,٠ مليون ريال في ديسمبر ٢٠١١م. ويعزى عدم وجود إنتاج زراعي تحت الحصاد أو أعلاف في ٣١ ديسمبر ٢٠١٠م إلى انتهاء الدورة الزراعية في نهاية عام ٢٠٠٩م، وبالتالي لم يكن هناك مخزون أعلاف لعام ٢٠١٠م. ويتم احتساب معدل دوران المخزون على أساس متوسط الزمن (بالأيام) الذي يظل خلاله المخزون محفوظاً قبل أن يتم تحويله إلى مبيعات، بناءً على مستوى صافي المخزون في نهاية السنة. وقد تحسن معدل دوران المخزون من ١٢٤ يوم في عام ٢٠٠٩م إلى ٥٥ يوم في عام ٢٠١١م نتيجة لارتفاع المبيعات. ويوضح الجدول التالي مستويات المخزون خلال الفترة.

### ٦-٧ : جدول المخزون

(آلاف الريالات)	٣١ ديسمبر ٢٠١١م	٣١ ديسمبر ٢٠١٠م	٣١ ديسمبر ٢٠٠٩م	معدل النمو السنوي المركب (%)
مواد غذائية مجمدة	٣٠,٧٠٢	١٥,٦٧٨	١٤,٦٢٠	٤٤,٩٪
قطع غيار ومهمات	٢٩٣	٣,٤٤٠	٢,٥١٨	-٦٥,٩٪
إنتاج زراعي تحت الحصاد	٢,٣٤٠	-	٢,٧٤٣	-٧,٦٪
أعلاف	٧,٩٩٤	-	٦٧١	٢٤٥,٢٪

(آلاف الريالات)	٣١ ديسمبر ٢٠١١م	٣١ ديسمبر ٢٠١٠م	٣١ ديسمبر ٢٠٠٩م	معدل النمو السنوي المركب (%)
المجموع	٤١,٣٢٩	١٩,١١٨	٢٠,٥٥٣	٤١,٨%
بضاعة بالطريق	-	-	٤٧٧	-
الإجمالي	٤١,٣٢٩	١٩,١١٨	٢١,٠٣٠	٤٠,٢%
معدل دوران المخزون (أيام)	٥٥	٥٤	١٢٤	-٢٣,٤%

المصدر: القوائم المالية المدققة

## ٧-٢-١-٢ - الموجودات غير المتداولة

تتكون الموجودات غير المتداولة من الجزء طويل الأجل من أوراق القبض ومصروفات مؤجلة واستثمارات وممتلكات ومعدات ومشاريع تحت التنفيذ. وقد ارتفع مجموع الموجودات غير المتداولة بمعدل نمو سنوي مركب بلغ ٧,٤% من ١٣١,٦ مليون ريال سعودي في ٣١ ديسمبر ٢٠٠٩م إلى ١٥١,٦ مليون ريال في ٣١ ديسمبر ٢٠١١م.

ويعزى هذا الارتفاع إلى إضافة حساب الموجودات المستأجرة والبالغ ١٩,٩ مليون ريال في ٣١ ديسمبر ٢٠١١م، أي ما يعادل ١٣,١% من إجمالي الموجودات غير المتداولة لنفس الفترة. وتمثل الموجودات المستأجرة في موجودات ثابتة هي عبارة عن الثلجة المركزية للشركة والواقعة في مدينة جدة وتبلغ مساحتها حوالي ١٠ آلاف متر مربع، وقد تم بيعها بمبلغ ٢٠ مليون ريال وإعادة استئجارها، وقد تم تحميل استهلاك الفترة لتلك الموجودات بمبلغ ٨٨,٤٩٩ ريال ليكون صافي قيمة حساب الموجودات المستأجرة ١٩,٩ مليون ريال. وتمثل المشاريع تحت التنفيذ في مشروع بيت الضيافة في منطقة الجوف وهو عبارة عن مباني استراحات وسكن لاستضافة زوار وضيوف الشركة نظراً لعدم توفر مرافق فندقية أو سكنية بمنطقة المشروع النائية، وقد اكتمل تنفيذ هذا المشروع في عام ٢٠١١م، وبذلك لا توجد مشروعات تحت التنفيذ في الوقت الراهن. ويوضح الجدول التالي الموجودات المتداولة للشركة خلال الفترة.

## ٧-٧ : جدول الموجودات غير المتداولة

(آلاف الريالات)	٣١ ديسمبر ٢٠١١م	٣١ ديسمبر ٢٠١٠م	٣١ ديسمبر ٢٠٠٩م	معدل النمو السنوي المركب (%)
أوراق قبض - الجزء طويل الأجل	-	-	٢,٥٠٠	-
مصروفات مؤجلة - بالصافي	٢,٦٩٠	١,٢٨٤	١,٧٤٣	٢٤,٢%
ممتلكات ومعدات - بالصافي	١٢٩,٠١٤	١٢٨,٨٠٩	١٢٦,٣٠٥	١,١%
مشاريع تحت التنفيذ - بالصافي	-	١,٠٥٨	١,٠١١	-
موجودات مستأجرة	١٩,٩١٢	-	-	-
مجموع الموجودات غير المتداولة	١٥١,٦١٦	١٣١,١٥١	١٣١,٥٥٨	٧,٤%

المصدر: القوائم المالية المدققة

## ممتلكات ومعدات

انخفض مجموع الأصول من ١٥٢,٨ مليون ريال سعودي في نهاية عام ٢٠٠٩م إلى ١٥٠,٢ مليون ريال سعودي في نهاية عام ٢٠١١م، أي بمعدل انخفاض سنوي مركب بلغ ١,١%. ويعزى هذا التغير إلى انخفاض القيمة الدفترية لبعض الأصول بسبب الإهلاك واستبعاد بعض الأصول الأخرى بالبيع. وقد شكلت الأراضي والمباني وآبار المياه الجزء الأكبر من الأصول الثابتة، وخاصةً تلك التابعة لمشروع الشركة في منطقة البسيطاء الزراعية الخصبة بالجوف شمال المملكة على مساحة أرض زراعية تبلغ ١٠٠ مليون متر مربع، وتتميز هذه المنطقة بخصوبة أراضيها وجودة إنتاجها من الحبوب والأعلاف والخضروات وأنواع الفواكه المختلفة وتوفر مياه الري والشرب بالمنطقة. وتوجد بالمشروع معدات وآلات متخصصة وبنية تحتية جديدة.

تم تكوين مخصص هبوط ممتلكات ومعدات لمواجهة الهبوط في قيمة الأراضي أو عدم التمكن من تحويل ملكية بعض الأراضي، حيث بلغ صافي القيمة الدفترية للممتلكات والمعدات ١٢٦,٣ مليون ريال في ٣١ ديسمبر ٢٠٠٩م وارتفع إلى ١٢٩ مليون ريال سعودي في ٣١ ديسمبر ٢٠١١م، أي بمعدل ارتفاع سنوي مركب بلغ ١,١% نتيجة لتكوين ذلك المخصص. وقد قامت إدارة الشركة بتقدير قيمة المخصص بناءً على المعطيات المتوفرة لديها.

٧-٨: جدول الممتلكات والمعدات

(آلاف الريالات)	٣١ ديسمبر ٢٠١١م	٣١ ديسمبر ٢٠١٠م	٣١ ديسمبر ٢٠٠٩م	معدل النمو السنوي المركب (%)
أراضي	٧٩,٥٠٦	٩٤,٢٣٨	٩٥,٨٠٦	-٨,٩%
مباني	١١,٩١٨	١٥,٤٨٨	١٦,٦٠٧	-١٥,٣%
سيارات وشاحنات	١١,٩٦٨	٤,٠٥٦	١,٣٢٣	٢٠٠,٨%
أثاث ومفروشات	١,٤١٣	١,١٢٩	١٨٧	١٧٤,٩%
آلات ومعدات وعدد وأدوات	٧,١٦٤	٧١٤٠	٧٠١٠	١,١%
تحسينات أراضي ومباني	٧٠٨	٨٧٧	١,٠٤٦	-١٧,٧%
معدات زراعية	٥,٢٩٤	٤,٠٩٢	١,٤٥٩	٩٠,٥%
آبار مياه	٢٠,٩٧٠	٢٢,٤٤٦	٢٢,٤٤٧	-٣,٣%
معدات ري	٩,٦٢٧	٥,٨٨٢	٧,١٥٩	١٦,٠%
أخرى	٥٥٥	٦٣١	٧٤٥	-١٣,٧%
مشروعات تحت التنفيذ	١,٢١٩	-	-	-
<b>المجموع</b>	<b>١٥٠,٣٤٢</b>	<b>١٥٥,٩٨٠</b>	<b>١٥٣,٧٨٩</b>	<b>-١,١%</b>
مخصص هبوط ممتلكات ومعدات	-٢١,٣٢٨	-٢٧,١٧١	-٢٧,٤٨٤	-١١,٩%
<b>صافي القيمة الدفترية</b>	<b>١٢٩,٠١٤</b>	<b>١٢٨,٨٠٩</b>	<b>١٢٦,٣٠٥</b>	<b>١,١%</b>

المصدر: القوائم المالية المدققة

٧-٢-١-٣ المطلوبات المتداولة

تتكون المطلوبات المتداولة من أوراق دفع ودمم دائنة تجارية ومستحقات وأرصدة دائنة أخرى وتوزيعات ومستحقات للمساهمين ومستحق لأطراف ذات علاقة وقرض من البنك الزراعي العربي السعودي ومخصص الزكاة الشرعية وغيرها. وقد انخفض مجموع المطلوبات المتداولة بمعدل انخفاض سنوي مركب بلغ ٩,٣% من ٨٩,٦ مليون ريال سعودي في ٣١ ديسمبر ٢٠٠٩م إلى ٧٢,٧ مليون ريال في ٣١ ديسمبر ٢٠١١م. ويوضح الجدول التالي المطلوبات المتداولة للشركة خلال الفترة.

٧-٩: جدول المطلوبات المتداولة

(آلاف الريالات)	٣١ ديسمبر ٢٠١١م	٣١ ديسمبر ٢٠١٠م	٣١ ديسمبر ٢٠٠٩م	معدل النمو السنوي المركب (%)
ذمم دائنة تجارية	١٧,٢٥٩	٨,٨٢٩	١٥,٣٧٦	٥,٩%
مستحقات وأرصدة دائنة أخرى	٣٣,٥٥٨	٥,٩٨٤	٤,٧٦٦	١٦٥,٤%
توزيعات ومستحقات للمساهمين	٨,٩٦١	٨,٩٩٢	٩,٠١٩	-٠,٣%
مستحق لأطراف ذات علاقة	٩٥٥	٩٥٥	١,٦٤٣	-٢٣,٨%
قرض البنك الزراعي العربي السعودي - قصير الأجل	٢٩٤٤	٢,٩٤٤	٢,٩٤٤	٠,٠%
مخصص الزكاة الشرعية	٥,٨٤١	٥٧,٩٧٠	٥٥,٨٤٦	-٦٧,٧%
التزامات تأجير تمويلي - الجزء المتداول	٣,٠٧٦	-	-	-
إيرادات مؤجلة - الجزء المتداول	١,٠٦٩	-	-	-
<b>مجموع المطلوبات المتداولة</b>	<b>٧٢,٦٦٣</b>	<b>٨٥,٦٨٥</b>	<b>٨٩,٥٩٤</b>	<b>-٩,٣%</b>

المصدر: القوائم المالية المدققة

ذمم دائنة تجارية

تتألف الذمم الدائنة التجارية من ذمم دائنة للموردين ودفعات مقدمة من العملاء، وقد ارتفعت من ١٥,٤ مليون ريال سعودي في ٣١ ديسمبر ٢٠٠٩م إلى ١٧,٣ مليون ريال في ٣١ ديسمبر ٢٠١١م بمعدل ارتفاع سنوي مركب بلغ ٥,٩%. ويعزى هذا الارتفاع إلى زيادة حساب الموردين من ١٤,٥ مليون ريال في ٣١ ديسمبر ٢٠٠٩م إلى ١٧,٣ مليون ريال في ٣١ ديسمبر ٢٠١١م، بمعدل نمو سنوي مركب بلغ ٩,٣%. هذا وانخفض معدل فترة تسديد الذمم الدائنة التجارية من ٩١ يوم في عام ٢٠٠٩م إلى ٣١ يوم في ٢٠١١م. ويوضح الجدول أدناه الذمم الدائنة التجارية للشركة خلال الفترة.

## ١٠-٧ : جدول الذمم الدافئة التجارية

(آلاف الريالات)	٣١ ديسمبر ٢٠١١م	٣١ ديسمبر ٢٠١٠م	٣١ ديسمبر ٢٠٠٩م	معدل النمو السنوي المركب (%)
موردون	١٧,٢٥٩	١,٤٧٨	١٤,٤٥٩	٩,٣%
عملاء - دفعات مقدمة	-	٧,٣٦١	٩١٧	-
المجموع	١٧,٢٥٩	٨,٨٣٩	١٥,٣٧٦	٥,٩%
معدل فترة التسديد (أيام)	٣١	٢٥	٩١	٤١,٢%

المصدر: القوائم المالية المدققة

## مستحقات وأرصدة دائنة أخرى

تتكون الأرصدة الدائنة الأخرى من ذمم دائنة متنوعة وذمم موظفين ومصروفات مستحقة ومخصص زكاة متراكمة عن أعوام سابقة. وقد ارتفعت من حوالي ٨,٤ مليون ريال سعودي في ٣١ ديسمبر ٢٠٠٩م إلى ٣٣,٦ مليون ريال سعودي في ٣١ ديسمبر ٢٠١١م بمعدل سنوي مركب بلغ ١٦٥,٤%. ويعزى هذا الارتفاع إلى إضافة مخصص زكاة متراكمة عن أعوام سابقة بعد أن تمت تسويتها مع مصلحة الزكاة والدخل خلال عام ٢٠١١م.

## توزيعات ومستحقات للمساهمين

تتكون المبالغ المستحقة للمساهمين من فائض تخصيص الأسهم وتوزيعات الأرباح التي لم تصرف وأسهم مبيعة بالميزان وشيكات مساهمين لم تصرف والكسور الناتجة عن تخفيض رأس المال. وقد كانت التوزيعات والمستحقات للمساهمين مستقرة عند مستوى ٩ مليون ريال سعودي خلال الفترة. ويوضح الجدول أدناه بنود التوزيعات والمستحقات للمساهمين.

## ١١-٧ : جدول توزيعات ومستحقات للمساهمين

(آلاف الريالات)	٣١ ديسمبر ٢٠١١م	٣١ ديسمبر ٢٠١٠م	٣١ ديسمبر ٢٠٠٩م	معدل النمو السنوي المركب (%)
فائض تخصيص الأسهم	٢,١٤٠	٢,١٤١	٢,١٤١	٠,٠%
توزيعات أرباح لم تصرف	٩٥٢	٩٥٦	٩٥٨	٠,٣%
أسهم مبيعة بالميزان	٥,٢٥٨	٥,٢٨٦	٥,٣١٠	٠,٥%
شيكات مساهمين لم تصرف	٣٧٧	٣٧٧	٣٧٦	٠,١%
الكسور الناتجة عن تخفيض رأس المال	٢٣٣	٢٣٣	٢٣٣	٠,٠%
المجموع	٨,٩٦٠	٨,٩٩٣	٩,٠١٩	٠,٣%

المصدر: القوائم المالية المدققة

## قرض البنك الزراعي العربي السعودي

تم الحصول على قرض تربية مواشي طويل الأجل من البنك الزراعي العربي السعودي بأسماء أشخاص خارج الشركة، وقد آل هذا القرض للشركة مقابل خطابات ضمان قدمتها الشركة عن المستفيدين الأصليين مقابل تنازلهم عنه لصالح الشركة. وقام البنك بإعادة جدولة القرض على دفعات تبدأ من ١٤٣٠/٦/٢٥هـ الموافق ٢٠٠٩/٦/١٩م بحيث يسدد رصيد القرض على مدى فترة تمتد إلى تاريخ ١٤٣٩/٦/٢٥هـ الموافق ٢٠١٨/٣/١٣م. وقد بلغ رصيد القرض في ٣١ ديسمبر ٢٠١١م ١٢,٧ مليون ريال سعودي وبلغ الجزء الجاري منه ٢,٩ مليون ريال سعودي. ويوضح الجدول أدناه الحركة في هذا القرض خلال الفترة.

## ١٢-٧ : جدول قرض البنك الزراعي العربي السعودي

(آلاف الريالات)	٣١ ديسمبر ٢٠١١م	٣١ ديسمبر ٢٠١٠م	٣١ ديسمبر ٢٠٠٩م	معدل النمو السنوي المركب (%)
الرصيد في نهاية السنة	١٢,٧٤٣	١٥,٦٨٦	١٨,٨٦٦	١٧,٨%
الجزء الجاري	٢,٩٤٤	٢,٩٤٤	٢,٩٤٤	٠,٠%
الجزء طويل الأجل	٩,٧٩٩	١٢,٧٤٣	١٥,٩٢٢	٢١,٦%

المصدر: القوائم المالية المدققة

## مخصص الزكاة الشرعية

بلغ رصيد مخصص الزكاة الشرعية ٨,٥٥ مليون ريال في ٣١ ديسمبر ٢٠٠٩م، وقد انخفض إلى ٨,٥ مليون ريال سعودي في ٣١ ديسمبر ٢٠١١م بمعدل انخفاض سنوي مركب بلغ ٧,٧٪.

خلال الربع الثالث من العام ٢٠١١م، وبعد أن حصلت على ربط الزكاة النهائي لسنة ١٩٩٤م، قامت الشركة بتقديم إقراراتها الزكوية لمصلحة الزكاة والدخل عن السنوات من عام ١٩٩٥م إلى ٢٠١٠م على أساس القوائم المالية الموحدة، ووفقاً لذلك قدمت الشركة إقراراتها الزكوية عن السنوات المذكورة أعلاه إلى مصلحة الزكاة والدخل من خلال المستشار الزكوي حيث حدد إجمالي الاستحقاق بـ ٣,٤ مليون ريال (كما أشير إليها بقائمة المركز المالي) ومقابل ذلك مخصص بحوالي ٥٨ مليون ريال وذلك لتغطية مستحقات الشركة وشركاتها التابعة والذي أظهر في القوائم المالية للسنة المالية المنتهية في ٣١ ديسمبر ٢٠١٠م. بناءً على تقديرات الإدارة مؤيدة برؤية المستشار الزكوي، فإن هذا المخصص أكثر من الاحتساب المقدم إلى مصلحة الزكاة والدخل، وبناءً على هذا قامت المجموعة بتخفيض المخصص بما قيمته ٩٧,٢٧ مليون ريال من المخصصات في قائمة الدخل.

الفرق ما بين كل من المخصص المتبقي وبين القيمة الظاهرة منفصلة في بند الزكاة الشرعية المستحقة ضمن بنود قائمة المركز المالي والبالغ مقداره حوالي ٧,٢٥ مليون ريال تم تصنيفه ضمن المصروفات المستحقة والذمم الدائنة الأخرى. كما تمت إعادة تصنيف أرقام السنة السابقة لتتماشى مع عرض السنة الحالية.

### ٧-١٣: جدول مخصص الزكاة الشرعية

(آلاف الريالات)	٣١ ديسمبر ٢٠١١م	٣١ ديسمبر ٢٠١٠م	٣١ ديسمبر ٢٠٠٩م	معدل النمو السنوي المركب (%)
الرصيد في بداية السنة	٥٧,٩٧٠	٥٥,٨٤٦	٥٣,١٢٨	٤,٥٪
المخصص المكون	١,٥١٧	٢,٢٩٩	٢,٧٤١	-٢٥,٦٪
يخصم: المدفوع خلال السنة	٣١٠-	١٧٥-	٢٣-	٢٦٧,١٪
يخصم: تسويات (إيضاح ١٦-ج)	٥٣,٣٣٦-	-	-	-
رصيد نهاية السنة	٥,٨٤١	٥٧,٩٧٠	٥٥,٨٤٦	-٦٧,٧٪

المصدر: القوائم المالية المدققة

### ٧-٢ - ١ - ٤ المطلوبات غير المتداولة

تتكون المطلوبات غير المتداولة من الجزء طويل الأجل من قرض البنك الزراعي العربي السعودي ومخصصات مكافأة نهاية الخدمة ومطالبات مستقبلية. وقد نما مجموع المطلوبات غير المتداولة من ٥,٣١ مليون ريال سعودي في ٣١ ديسمبر ٢٠٠٩م إلى ٧,٣٤ مليون ريال سعودي في ٣١ ديسمبر ٢٠١١م أي بمعدل نمو سنوي مركب بلغ ٩,٤٪. ويعزى هذا الارتفاع إلى إضافة كل من مخصص «التزامات تأجير تمويلي-الجزء غير المتداول» ومخصص «إيرادات مؤجلة-الجزء غير المتداول» بواقع ٧,١٦ مليون ريال و ٤,٤ مليون ريال لكل مخصص على التوالي بنهاية عام ٢٠١١م. وقد نتجت كل من التزامات التأجير التمويلي والإيرادات المؤجلة من بيع بعض الموجودات الثابتة بمبلغ ٢٠ مليون ريال وفقاً لاتفاقية بيع وإعادة تأجير بعقد تأجير مدته خمس سنوات وبإجمالي يبلغ ٢٧,٢٥٠,٠٠٠ ريال يتم دفعه على ٦٠ قسط متساوية بواقع ١٦٦,٤٥٤ ريال ابتداءً من ٢٨ ديسمبر ٢٠١١م. ومن ناحية أخرى، انخفض قرض البنك الزراعي العربي السعودي - طويل الأجل بمعدل انخفاض سنوي مركب بلغ ٢١,٦٪ من ٩,١٥ مليون ريال في ٣١ ديسمبر ٢٠٠٩م إلى ٨,٩٠ مليون ريال في ٣١ ديسمبر ٢٠١١م. أما بالنسبة لمخصص مكافأة نهاية الخدمة، فقد نما بمعدل نمو سنوي مركب بلغ ٢,١٪ خلال الفترة من ٦,٢ مليون ريال في ديسمبر ٢٠٠٩م على ٨,٣ مليون ريال في ٣١ ديسمبر ٢٠١١م.

كما قامت إدارة الشركة بتسوية مخصص المطالبات المستقبلية مقابل مطالبات محتملة من الجمارك السعودية على الشركة والمقدرة بحوالي ١٢,٠ مليون ريال. حيث قامت الشركة بالتفاوض مع وزارة المالية لتخفيض المبلغ وتقسيطه. وفي بداية عام ٢٠١١م، تم الاتفاق على تسويته بدفع مبلغ ٥,٠ مليون ريال بواقع ٧٠ ألف ريال شهرياً، وتم إدراج المبلغ المتفق عليه ضمن حساب مستحقات ومطلوبات متداولة أخرى.

### ٧-١٤: جدول المطلوبات غير المتداولة

(آلاف الريالات)	٣١ ديسمبر ٢٠١١م	٣١ ديسمبر ٢٠١٠م	٣١ ديسمبر ٢٠٠٩م	معدل النمو السنوي المركب (%)
قرض البنك الزراعي العربي السعودي - طويل الأجل	٩,٧٩٩	١٢,٧٤٣	١٥,٩٢٢	-٢١,٦٪
مخصص مكافأة نهاية الخدمة	٣,٧٦٣	٣,٦١٨	٣,٦١٠	٢,١٪
مخصص مطالبات مستقبلية	-	١٢,٠٠٠	١٢,٠٠٠	-
التزامات تأجير تمويلي - الجزء غير المتداول	١٦,٦٨٥	-	-	-
إيرادات مؤجلة - الجزء غير المتداول	٤,٤٢٦	-	-	-
مجموع المطلوبات غير المتداولة	٣٤,٦٧٣	٢٨,٣٦٠	٣١,٥٣٣	٤,٩٪

المصدر: القوائم المالية المدققة

## ٥ - ١ - ٢ - ٧ حقوق المساهمين

يبلغ رأس مال الشركة ١٠٩,٠ مليون ريال مقسم إلى ١٠,٩ مليون سهم بقيمة اسمية تبلغ ١٠ ريال للسهم الواحد. وكانت الشركة قد قامت بتخفيض رأسمالها في عام ٢٠٠٩م مقابل إطفاء خسائر متراكمة من ١٢٠٠,٠ مليون ريال إلى ١٠٩,٠ مليون ريال.

تتكون حقوق المساهمين من رأس المال والاحتياطي النظامي والأرباح المبقاة. وقد ارتفع مجموع حقوق المساهمين من ١١١,٦ مليون ريال سعودي في ٣١ ديسمبر ٢٠٠٩م إلى ١٣٤,٨ مليون ريال سعودي في ٣١ ديسمبر ٢٠١١م. وقد نمت الأرباح المبقاة إلى ٢٢,٢ مليون ريال في ٣١ ديسمبر ٢٠١١م من ١,٥ مليون ريال في ٣١ ديسمبر ٢٠٠٩م، أي بمعدل نمو سنوي مركب بلغ ٢٩١,٧٪ نتيجة لتحسن أرباح الشركة.

### ١٥-٧: جدول حقوق المساهمين

(آلاف الريالات)	٣١ ديسمبر ٢٠١١م	٣١ ديسمبر ٢٠١٠م	٣١ ديسمبر ٢٠٠٩م	معدل النمو السنوي المركب (%)
رأس المال	١٠٩,٠٠٠	١٠٩,٠٠٠	١٠٩,٠٠٠	٠,٠٪
احتياطي نظامي	٣,٤٦٥	٢,٢٧٢	١,١٤٥	٧٤,٠٪
أرباح مبقاة	٢٢,٣٢٩	١١,٦٠٠	١,٤٥٥	٢٩١,٧٪
<b>مجموع حقوق المساهمين</b>	<b>١٣٤,٧٩٤</b>	<b>١٢٢,٨٧٢</b>	<b>١١١,٦٠٠</b>	<b>٩,٩٪</b>

المصدر: القوائم المالية المدققة

## ٦ - ١ - ٢ - ٧ النسب والمؤشرات المالية الرئيسية

يلخص الجدول التالي أهم النسب والمؤشرات المالية لأداء الشركة للثلاث سنوات المنتهية في ٣١ ديسمبر ٢٠٠٩م و٢٠١٠م و٢٠١١م:

### ١٦-٧: النسب المالية

	٣١ ديسمبر ٢٠١١م	٣١ ديسمبر ٢٠١٠م	٣١ ديسمبر ٢٠٠٩م	معدل النمو السنوي المركب (%)
نسبة التداول	١,٢٤	١,٢٣	١,١٣	٤,٩٪
نسبة السيولة السريعة	٠,٦٨	١,٠١	٠,٨٩	١٢,٧-٪
نسبة المطلوبات لحقوق الملكية	٨٠,٤٪	٩٢,٨٪	١٠٨,٥٪	١٣,٩-٪
نسبة حقوق الملكية للموجودات	٥٥,٤٪	٥١,٩٪	٤٨,٠٪	٧,٥-٪
نسبة المطلوبات للموجودات	٤٤,٦٪	٤٨,١٪	٥٢,٠٪	٧,٥-٪
العائد على الموجودات	٤,٩٪	٤,٨٪	٣,٤-٪	-
العائد على حقوق الملكية	٨,٨٪	٩,٢٪	٧,٢-٪	-
هامش إجمالي الربح	٦,٦٪	٨,٣٪	١,٧٪	٩٦,٦٪
هامش صافي الربح	٥,٦٪	٨,١٪	١٢,٧-٪	-
نسبة النقد للمبيعات	٢,٠٪	٢,٩٪	٣٢,٧-٪	٧٥,٠-٪
هامش الربح قبل الفوائد والضرائب والاستهلاك والإطفاء	٩,٩٪	١٢,٧٪	٠,٤-٪	-
معدل دوران المخزون (يوم)	٧٥,٣	٥٤,٥	١٢٤,٣	٢٢,٢-٪
معدل تحصيل الحسابات المدينة (يوم)	٦٤,٩	١٤٠,٧	١٨٧,٢	٤١,١-٪
معدل سداد الحسابات الدائنة (يوم)	٣١,٤	٢٥,٢	٩٠,٩	٤١,٢-٪
معدل دوران الموجودات	٨٨,٣٪	٥٩,٠٪	٢٧,٠٪	٨٠,٨٪

المصدر: مستخلصة من القوائم المالية المراجعة



## ٧ - ٢ - ٢ قائمة العمليات

يوضح الجدول التالي قائمة عمليات الشركة للفترة من ٢٠٠٩م وحتى ٢٠١١م:

٧-١٧: جدول قائمة العمليات

معدل النمو السنوي المركب (%)	السنة المنتهية في			(آلاف الريالات)
	٣١ ديسمبر ٢٠٠٩م	٣١ ديسمبر ٢٠١٠م	٣١ ديسمبر ٢٠١١م	
٨٤,٨%	٦٢,٨١٣	١٣٩,٧٢٣	٢١٤,٥٧٨	المبيعات
٨٠,١%	٦١,٧٣٥-	١٢٨,١٤٦-	٢٠٠,٢٤٣-	تكلفة المبيعات
٢٦٣,٤%	١,٠٧٨	١١,٥٧٧	١٤,٢٣٥	مجمعل ربح المبيعات
١,٤%	١١,١٧٩	٩,٩٩٦	١٠,٨٦٢	إيرادات تأجير وتخزين
٤٣,١%	١٢,٢٥٧	٢١,٥٧٢	٢٥,٠٩٨	مجمعل ربح النشاط
١١٧,٠%	١,٤٧٣-	٢,٨١١-	٦,٩٣٤-	مصروفات بيع وتسويق
٢٠,١%	١٢,١٥٧-	١٥,١٤٨-	١٧,٥٣٦-	مصروفات عمومية وإدارية
-	١,٣٧٣-	٣,٦١٤	٦٢٨	صافي ربح (خسارة) النشاط
٥٧٨,٤%	٧٠	٢,١٢٤	٣,٢٢٢	أرباح بيع ممتلكات ومعدات
١٦٠,٦%	١,١٢٧	١,٥٣٥	٧,٦٥٥	صافي إيرادات (مصاريق) أخرى
-	-	-	١,٩٣٥	مخصصات وتسويات - صافي
-	-	٥,٢٣٤	-	أرباح بيع استثمارات
-	١,٥٤٤-	-	-	نتائج أنشطة غير مستمرة
-	١,٦٣٩-	-	-	أرباح (خسائر) بيع موجودات أعمال غير مستمرة
-	١,٩٠٧-	-	-	مصاريق استشارات وإعادة هيكلة
-	٨	١,٠٦٤	-	صافي إيرادات (مصاريق) أخرى غير مستمرة
-	٥,٢٥٨-	١٣,٥٧٠	١٣,٤٤٠	صافي دخل (خسارة) السنة قبل الزكاة الشرعية
٢٥,٦%	٢,٧٤١-	٢,٢٩٩-	١٥١٨-	الزكاة الشرعية
-	٧,٩٩٨-	١١,٢٧٢	١١,٩٢٢	صافي دخل (خسارة) السنة بعد الزكاة الشرعية
-	٠,٧٣-	١,٠٢	١,١	ربحية (خسارة) السهم

المصدر: القوائم المالية المدققة

## ٧ - ٢ - ٢ - ١ المبيعات

تتألف مبيعات الشركة من المبيعات الناتجة من الأنشطة الزراعية وتجارة المواد الغذائية المجمدة. وقد ارتفعت مبيعات الشركة من ٦٢,٨ مليون ريال سعودي للسنة المنتهية في ٣١ ديسمبر ٢٠٠٩م إلى ٢١٤,٦ مليون ريال سعودي للسنة المنتهية في ٣١ ديسمبر ٢٠١١م، أي بمعدل نمو سنوي مركب بلغ ٨٤,٨%. وقد شكلت تجارة المواد الغذائية المجمدة المصدر الرئيسي للإيرادات. ويوضح الجدول التالي نسبة مساهمة كل نشاط في إجمالي المبيعات:

٧-١٨: جدول مساهمة الأنشطة المختلفة في إجمالي المبيعات

٢٠٠٩م	٢٠١٠م	٢٠١١م	
٨٥%	٩١%	٩٣%	القطاع الغذائي
١٥%	٩%	٧%	القطاع الزراعي*
١٠٠%	١٠٠%	١٠٠%	إجمالي

المصدر: إدارة شركة مجموعة أنعام

\* قامت الشركة ابتداءً من عام ٢٠٠٩م بإيقاف نشاط صناعة الأعلاف نظراً لعدم استمرار جدواه الاقتصادية.

يعزى ارتفاع مبيعات الشركة خلال الفترة ٢٠٠٩م - ٢٠١١م إلى نمو إيرادات نشاط تجارة المواد الغذائية المجمدة من ٥٣,٥ مليون ريال سعودي في ٢٠٠٩م إلى ١٩٩,٦ مليون ريال سعودي في ٢٠١١م، أي بمعدل نمو سنوي مركب بلغ ٩٢,١%. وقد ارتفعت المبيعات نتيجة لإعداد وتنفيذ خطة للنهوض بمبيعات الشركة تعتمد على تنويع السلع وتعدد مصادرها والتركيز على تحقيق الأهداف الاستراتيجية المرسومة لدعم الأنشطة الرئيسية القائمة، حيث تمت إعادة هيكلة الشركة وإجراء مراجعة شاملة للأنشطة غير المستغلة وذلك لبحث جدوى تفعيلها فيما يخدم أهداف الشركة.

وتركز المجموعة حالياً على قطاع الأغذية الذي شهد تقدماً ونمو ملحوظاً. وقد بذلت الشركة مجهودات كبيرة لتوسعة النشاط بعقد اتفاقيات مشتركة مع الموردين الرئيسيين خارج المملكة وفتح فروع متكاملة وثلاجات بمناطق المملكة المختلفة، وإضافة بعض السلع الجديدة كالأرز واللحوم والبطاطس والعدس لقائمة منتجاتها. كما تمكنت الشركة من الحصول على وكالات توزيع لماركات دجاج عالمية وبدأت بالتركيز على بناء قاعدة قوية من العملاء وإقامة علاقات متميزة مع الموردين والشركات العالمية المنتجة للمواد الغذائية عالية الجودة.

#### ١٩-٧ : جدول المبيعات حسب النشاط

معدل النمو السنوي المركب (%)	السنة المنتهية في			(آلاف الريالات)
	السنة المنتهية في ٣١ ديسمبر ٢٠٠٩م	السنة المنتهية في ٣١ ديسمبر ٢٠١٠م	السنة المنتهية في ٣١ ديسمبر ٢٠١١م	
٩٣,١%	٥٣,٥٢٨	١٢٦,٥١٨	١٩٩,٦٤٠	تجارة المواد الغذائية المجمدة
٢٦,٨%	٩,٢٨٥	١٣,٢٠٥	١٤,٩٣٨	أنشطة الزراعة
٨٤,٨%	٦٢,٨١٣	١٣٩,٧٢٣	٢١٤,٥٧٨	الإجمالي

المصدر: مستخلصة من القوائم المالية المدققة

#### ٢-٢-٢-٧ - ٢ - ٢ - ٢ - ٧ تكلفة المبيعات

ارتفعت تكلفة المبيعات من ٦١,٧ مليون ريال لعام ٢٠٠٩م إلى ٢٠٠,٣ مليون ريال لعام ٢٠١١م، أي بمعدل نمو سنوي مركب بلغ ٨٠,١%. ويعزى هذا الارتفاع إلى ارتفاع تكلفة مبيعات المواد الغذائية المجمدة كنتيجة طبيعية لارتفاع مبيعات الشركة من تجارة المواد الغذائية المجمدة والتي شهدت نمواً ملحوظاً يقدر بحوالي ٩٣,١% سنوياً للفترة ما بين عامي ٢٠٠٩م و٢٠١١م، حيث ارتفعت واردات الشركة من المواد الغذائية من ٦,٦ آلاف طن متري في عام ٢٠٠٩م إلى ١٨,٩ ألف طن متري في عام ٢٠١١م. وقد شكلت تكلفة مبيعات المواد الغذائية المجمدة الجزء الأكبر من تكلفة المبيعات، حيث ارتفعت بمعدل نمو سنوي مركب بلغ ٨٨,٦% من ٥٤ مليون ريال في ٢٠٠٩م إلى ١٩٢,٨ مليون ريال في ٢٠١١م.

#### ٢٠-٧ : جدول تكلفة المبيعات حسب النشاط

معدل النمو السنوي المركب (%)	السنة المنتهية في			(آلاف الريالات)
	السنة المنتهية في ٣١ ديسمبر ٢٠٠٩م	السنة المنتهية في ٣١ ديسمبر ٢٠١٠م	السنة المنتهية في ٣١ ديسمبر ٢٠١١م	
٨٨,٦%	٥٤,١٧٠	١١٦,٢٠٩	١٩٢,٧٧٨	تكلفة مبيعات مواد غذائية مجمدة
٠,٠%	٧,٥٦٥	١١,٩٣٧	٧,٥٦٥	تكلفة مبيعات محاصيل زراعية
٨٠,١%	٦١,٧٣٥	١٢٨,١٤٦	٢٠٠,٣٤٣	الإجمالي

المصدر: القوائم المالية المدققة

#### ٣-٢-٢-٧ - ٢ - ٢ - ٢ - ٧ مجمل ربح المبيعات

ارتفع مجمل ربح المبيعات من ١,١ مليون ريال في ٢٠٠٩م إلى ١٤,٢ مليون ريال في ٢٠١١م بمعدل نمو سنوي مركب بلغ ٢٦٣,٤%. ويعزى هذا الارتفاع إلى زيادة المبيعات وتحسن هامش مجمل الربح خلال الفترة من ١,٧% إلى ٦,٦% نتيجة لتطبيق الخطة الموضوعية لنمو المبيعات.

#### ٢١-٧ : جدول مجمل ربح المبيعات

معدل النمو السنوي المركب (%)	السنة المنتهية في			(آلاف الريالات)
	السنة المنتهية في ٣١ ديسمبر ٢٠٠٩م	السنة المنتهية في ٣١ ديسمبر ٢٠١٠م	السنة المنتهية في ٣١ ديسمبر ٢٠١١م	
٨٤,٨%	٦٢,٨١٣	١٣٩,٧٢٣	٢١٤,٥٧٨	المبيعات
٨٠,١%	٦١,٧٣٥-	١٢٨,١٤٦-	٢٠٠,٣٤٣-	تكلفة المبيعات
٢٦٣,٤%	١,٠٧٨	١١,٥٧٧	١٤,٢٣٥	مجمل ربح المبيعات
٩٦,٤%	١,٧%	٨,٢%	٦,٦%	هامش مجمل ربح المبيعات

المصدر: مستخلص من القوائم المالية المدققة

## ٤ - ٢ - ٧ إيرادات تأجير وتخزين

تتمثل إيرادات التأجير والتخزين في إيرادات تأجير حظائر المواشي المملوكة للشركة وغير المستغلة نظراً لتوقف نشاط تجارة المواشي. كما تمثل إيرادات تأجير المساحات غير المستغلة في ثلاجات الشركة التابعة لنشاط تجارة المواد الغذائية جزءاً من إيرادات التأجير والتخزين. أما بالنسبة للنشاط الزراعي في مشروع البسيطاء بالجوف، فيتم أيضاً تأجير المساحات والمحاور غير المستغلة من قبل الشركة للغير. ويتم استخدام حصيلة التأجير في زراعة المساحات المستغلة من قبل الشركة.

## ٥ - ٢ - ٧ مجمل ربح النشاط

ارتفع مجمل ربح النشاط بمعدل نمو سنوي مركب بلغ ٤٢,١٪ من ١٢,٢ مليون ريال في ٢٠٠٩م إلى ٢٥,١ مليون ريال في ٢٠١١م نتيجة ارتفاع المبيعات خلال الفترة وتحسن هامش الربح الإجمالي.

## ٦ - ٢ - ٧ مصروفات بيع وتسويق

تتكون مصروفات البيع والتسويق من رواتب وأجور ومزايا عاملين ومن مصروفات تسويقية أخرى. وقد ارتفعت من ١,٥ مليون ريال لعام ٢٠٠٩م إلى ٦,٩ مليون ريال لعام ٢٠١١م بمعدل نمو سنوي مركب بلغ ١١٧٪. ويعزى الارتفاع في مصروفات البيع والتسويق في عامي ٢٠١٠م و٢٠١١م إلى تعيين موظفين جدد لإدارة وتشغيل الفروع الجديدة التي تم افتتاحها خلال تلك الفترة (فرع مكة المكرمة، فرع خميس مشيط، وفرع الدمام) والأقسام المستحدثة كقسم التجزئة وقسم الأسواق الحديثة وقسم الأسواق غير التقليدية. ويوضح الجدول أدناه مصروفات البيع والتسويق خلال الفترة.

### ٢٢-٧ : جدول مصروفات بيع وتسويق

معدل النمو السنوي المركب (%)	السنة المنتهية في			(آلاف الريالات)
	٣١ ديسمبر ٢٠٠٩م	٣١ ديسمبر ٢٠١٠م	٣١ ديسمبر ٢٠١١م	
١٢٦,٦٪	٧٥١	١,٢٤١	٣,٨٥٥	رواتب وأجور ومزايا عاملين
١٠٦,٧٪	٧٢١	١,٥٧٠	٣,٠٧٩	مصروفات تسويقية أخرى
١١٧,٠٪	١,٤٧٣	٢,٨١١	٦,٩٣٤	المجموع

المصدر: القوائم المالية المدققة

## ٧ - ٢ - ٧ مصروفات عمومية وإدارية

تتكون المصروفات العمومية والإدارية من رواتب وأجور ومزايا عاملين ومصروفات أخرى واستهلاك ممتلكات ومعدات ومكافآت ومصاريف سفر وانتداب. ارتفعت المصروفات العمومية والإدارية من ١٢,٢ مليون ريال لعام ٢٠٠٩م إلى ١٧,٥ مليون ريال لعام ٢٠١١م بمعدل نمو سنوي مركب بلغ ٢٠,١٪. ويعزى هذا الارتفاع بشكل أساسي إلى زيادة الرواتب والأجور ومزايا العاملین ومكافآت ومصاريف السفر والانتداب وتعيين موظفين جدد للفروع والأقسام الجديدة.

### ٢٣-٧ : جدول مصروفات عمومية وإدارية

معدل النمو السنوي المركب (%)	السنة المنتهية في			(آلاف الريالات)
	٣١ ديسمبر ٢٠٠٩م	٣١ ديسمبر ٢٠١٠م	٣١ ديسمبر ٢٠١١م	
٤٢,٣٪	٤,٣٣٠	٧,٠٢١	٨,٨٩١	رواتب وأجور ومزايا عاملين
١٥,٥٪	٣,٧٨٧	٣,٥٠٢	٥,٠٥٢	مصروفات أخرى
٣٨,٥٪	١,٧٨٨	٢,٢٠٧	٣,٤٢٨	استهلاك ممتلكات ومعدات
٧٢,٩-	٢,٢٥١	٢,٤١٩	١٦٥	مكافآت ومصاريف سفر وانتداب
٢٠,١٪	١٢,١٥٧	١٥,١٤٨	١٧,٥٣٦	المجموع

المصدر: القوائم المالية المدققة

## ٨ - ٢ - ٧ صافي دخل النشاط

حققت الشركة صافي دخل من النشاط بلغ ٦٢٨ ألف ريال للسنة المنتهية في ٣١ ديسمبر ٢٠١١م. وقد حققت الشركة صافي خسارة من النشاط في عام ٢٠٠٩م بلغ ١,٤ مليون ريال نتيجة لتدني المبيعات متأثرة بظروف الأزمة المالية العالمية في ذلك العام، بينما ارتفع هامش صافي الربحية من النشاط إلى ٢,٦٪ لعام ٢٠١٠م، ثم انخفض إلى ٠,٢٪ لعام ٢٠١١م بسبب الزيادة في مصروفات البيع والتسويق، حيث ارتفعت بمعدل نمو سنوي مركب بلغ ١١٧٪ نتيجة التوسع في عمليات الشركة.

٧-٢٤ : جدول صافي دخل النشاط

معدل النمو السنوي المركب (%)	السنة المنتهية في			(آلاف الريالات)
	السنة المنتهية في ٣١ ديسمبر ٢٠٠٩م	السنة المنتهية في ٣١ ديسمبر ٢٠١٠م	السنة المنتهية في ٣١ ديسمبر ٢٠١١م	
٨,٨%	٦٢,٨١٣	١٣٩,٧٢٣	٢١٤,٥٧٨	المبيعات
-	١,٣٧٣-	٣,٦١٤	٦٢٨	صافي دخل (خسارة) النشاط
-	٢,٢%	٢,٦%	٠,٢%	هامش صافي دخل (خسارة) النشاط

المصدر: مستخلص من القوائم المالية المدققة

٧-٢-٢-٩ أرباح بيع ممتلكات ومعدات

ارتفعت أرباح بيع ممتلكات ومعدات بمعدل نمو سنوي مركب بلغ ٥٧٨,٤% من ٧٠,٠ ألف ريال في عام ٢٠٠٩م إلى ٣,٢ مليون ريال في عام ٢٠١١م. وتتمثل أرباح بيع ممتلكات ومعدات لعام ٢٠١١م في أرباح بيع أراضي زراعية بمنطقة القصيم بمبلغ ٢,٦ مليون ريال وأرباح بيع معدات زراعية بمبلغ ٠,٦ مليون ريال.

٧-٢-٢-١٠ إيرادات (مصروفات) أخرى

تتمثل الإيرادات (المصروفات) الأخرى في رد مخصص تقييم الأراضي وإيرادات تحصيل ديون قديمة وإيرادات بيع خردة وإيرادات (مصروفات) أخرى. ارتفعت الإيرادات (المصروفات) الأخرى من ١,١ مليون ريال في عام ٢٠٠٩م إلى ٧,٧ مليون ريال في عام ٢٠١١م، أي بمعدل نمو سنوي مركب بلغ ١٦٠,٦%.

٧-٢-٢-١١ مخصصات وتسويات

بلغت المخصصات والتسويات حوالي ١,٩ مليون ريال بنهاية عام ٢٠١١م. وتتكون المخصصات والتسويات من مخصص الزكاة المستردة وتقدر بحوالي ٢٧,٤ مليون ريال يخصم منها مخصص ديون مشكوك في تحصيلها (أوراق قبض) لمجموعة الغامدي تبلغ ٢٥,٥ مليون ريال.

٧-٢-٢-١٢ أرباح بيع استثمارات

بلغت أرباح بيع استثمارات ٥,٢ مليون ريال في عام ٢٠١٠م نتيجة بيع إحدى الشركات التابعة وهي شركة المواشي الاستراتيجية الدولية المحدودة والمملوكة بنسبة ١٠٠% للشركة.

٧-٢-٢-١٣ نتائج أنشطة غير مستمرة

تتمثل الأنشطة غير المستمرة في تجارة الأعلاف. وقد حققت الشركة خسائر من هذا النشاط بلغت ١,٥ مليون ريال في عام ٢٠٠٩م.

٧-٢-٢-١٤ أرباح (خسائر) بيع موجودات أعمال غير مستمرة

نتيجة للخسائر التي حققها نشاط تجارة الأعلاف، فقد قررت الشركة تصفية هذا النشاط وذلك ببيع موجودات مصنع أنعام الدولية للأعلاف بمنطقة القصيم. ونتج عن عملية البيع صافي خسارة بلغت ١,٦ مليون ريال في عام ٢٠٠٩م.

٧-٢-٢-١٥ صافي إيرادات (مصاريف) أخرى غير مستمرة

يتمثل صافي إيرادات (مصاريف) أخرى غير مستمرة في إيرادات تحصيل ديون قديمة هالكة ومصروفات أنشطة تم إيقافها (تجارة المواشي). وقد بلغت إيرادات أخرى غير مستمرة حوالي ٨ آلاف ريال في عام ٢٠٠٩م، وارتفعت إلى حوالي ١,١ مليون ريال في عام ٢٠١٠م.

٧-٢-٢-١٦ صافي الدخل قبل الزكاة الشرعية

بلغ صافي الخسارة قبل الزكاة الشرعية ٥,٣ مليون ريال سعودي للسنة المنتهية في ٣١ ديسمبر ٢٠٠٩م يرجع معظمها إلى خسائر من أعمال غير مستمرة، في حين بلغ صافي الربح قبل الزكاة الشرعية ١٣,٤ مليون ريال في السنة المنتهية في ٣١ ديسمبر ٢٠١١م نتيجة لارتفاع المبيعات وتحسن هامش الربحية. وقد ارتفع هامش الدخل قبل الزكاة إلى ٦,٣% في السنة المنتهية في ٣١ ديسمبر ٢٠١١م.

٢٥-٧ : جدول صافي الدخل قبل الزكاة الشرعية

معدل النمو السنوي المركب (%)	السنة المنتهية في			(آلاف الريالات)
	السنة المنتهية في ٣١ ديسمبر ٢٠٠٩م	السنة المنتهية في ٣١ ديسمبر ٢٠١٠م	السنة المنتهية في ٣١ ديسمبر ٢٠١١م	
٨٤,٨%	٦٢,٨١٣	١٣٩,٧٢٣	٢١٤,٥٧٨	المبيعات
-	٥,٢٥٨-	١٣,٥٧٠	١٣,٤٤٠	صافي دخل (خسارة) السنة قبل الزكاة الشرعية
-	٨,٤-	٩,٧%	٦,٢%	هامش صافي دخل السنة قبل الزكاة الشرعية

المصدر: مستخلص من القوائم المالية المدققة

١٧ - ٢ - ٢ - ٧ الزكاة الشرعية

انخفضت الزكاة الشرعية من ٢,٧ مليون ريال لعام ٢٠٠٩م إلى ١,٥ مليون ريال لعام ٢٠١١م بمعدل انخفاض سنوي مركب بلغ ٢٥,٦%. ويعزى هذا الانخفاض إلى انخفاض الوعاء الزكوي خلال الفترة نتيجة انخفاض المخصصات بمعدل انخفاض سنوي مركب بلغ ٤٠,١% في السنة المنتهية في ٣١ ديسمبر ٢٠١١م إلى ٢٤,٦ مليون ريال من ٩٦,٥ مليون ريال في ٣١ ديسمبر ٢٠٠٩م. ويوضح الجدول التالي كيفية احتساب الوعاء الزكوي والزكاة الشرعية خلال الفترة.

٢٦-٧ : جدول وعاء الزكاة الشرعية

معدل النمو السنوي المركب (%)	السنة المنتهية في			(آلاف الريالات)
	السنة المنتهية في ٣١ ديسمبر ٢٠٠٩م	السنة المنتهية في ٣١ ديسمبر ٢٠١٠م	السنة المنتهية في ٣١ ديسمبر ٢٠١١م	
٠,٠%	١٠٩,٠٠٠	١٠٩,٠٠٠	١٠٩,٠٠٠	رأس المال
٤٠,١-	٩٦,٤٦٧	٧٣,٢٤١	٣٤,٥٥٧	مخصصات
١٧,٨-	١٨,٨٦٦	١٥,٦٨٦	١٢,٧٤٢	قروض
-	-	-	١٩,٧٦١	عقد تأجير رأسمالي
-	٥,٢٥٨-	١٣,٥٧٠	١٣,٤٤٠	صافي دخل (خسارة) السنة قبل الزكاة الشرعية
٠,٣-	٩,٠١٩	٨,٩٩٣	٨,٩٦١	توزيعات المساهمين
١٠,٨%	٩,٤٥٤	١,٤٥٥	١١٦٠٠	أرباح مبقاة
٤٠,٩%	١,١٤٥	١,١٤٥	٢,٢٧٢	احتياطي نظامي
٥,٧-	٢٣٨,٦٩٣	٢٢٣,٠٩٢	٢١٢,٣٣٣	المجموع
-	-	-	-	يخصم: العناصر واجبة الخصم
-	١٢٩,٠٥٨-	١٣١,١٥١-	١٥١,٦١٦	صافي الموجودات غير المتداولة
٢٥,٦-	١٠٩,٦٣٥	٩١,٩٤٠	٦٠,٧١٧	وعاء الزكاة الشرعية
٢٥,٦-	٢,٧٤١	٢,٢٩٩	١,٥١٨	الزكاة الشرعية (٢,٥%)

المصدر: القوائم المالية المدققة

١٨ - ٢ - ٢ - ٧ صافي الدخل بعد الزكاة الشرعية

ارتفع صافي الدخل بعد الزكاة الشرعية إلى ١١,٩ مليون ريال لعام ٢٠١١م. ويعزى هذا الارتفاع إلى زيادة مخصص صافي إيرادات أخرى، والذي ارتفع بمعدل نمو سنوي مركب بلغ ١٦٠,٦% من ١,١ مليون ريال في ٣١ ديسمبر ٢٠٠٩م إلى ٧,٧ مليون ريال في ٣١ ديسمبر ٢٠١١م، بالإضافة إلى ارتفاع أرباح بيع ممتلكات ومعدات، والتي زادت بمعدل نمو سنوي مركب بلغ ٥٧٨,٤% من ٧٠ ألف ريال بنهاية عام ٢٠٠٩م إلى ٣,٢ مليون ريال بنهاية عام ٢٠١١م. كما ساهم صافي الدخل من الأنشطة غير المستمرة إلى زيادة صافي الدخل في السنة المنتهية في ٣١ ديسمبر ٢٠١٠م. بينما أدت خسائر أعمال غير مستمرة إلى صافي خسارة بلغت ٨,٠ مليون ريال سعودي للسنة المنتهية في ٣١ ديسمبر ٢٠٠٩م. هذا وقد ارتفع هامش الربح الصافي إلى ٥,٦% وارتفعت ربحية السهم من خسارة بلغت ٠,٧٣ ريال للسهم إلى ١,١ ريال للسهم، كما ارتفع العائد على حقوق الملكية إلى ٨,٨% والعائد على الموجودات إلى ٤,٩% خلال الفترة.

٢٧-٧ : جدول صافي الدخل بعد الزكاة الشرعية

معدل النمو السنوي المركب (%)	السنة المنتهية في	السنة المنتهية في	السنة المنتهية في	(آلاف الريالات)
	٣١ ديسمبر ٢٠٠٩ م	٣١ ديسمبر ٢٠١٠ م	٣١ ديسمبر ٢٠١١ م	
٨٤,٨%	٦٢,٨١٣	١٣٩,٧٢٣	٢١٤,٥٧٨	المبيعات
-	٧,٩٩٨-	١١,٢٧٢	١١,٩٢٢	صافي دخل (خسارة) السنة بعد الزكاة الشرعية
-	٠,٧٣-	١,٠٣	١,١	ربحية (خسارة) السهم
-	١٢,٧٣%	٨,٠٧%	٥,٦%	هامش صافي دخل السنة بعد الزكاة الشرعية
-	٧,١٧%	٩,١٧%	٨,٨%	العائد على حقوق الملكية
-	٣,٤٤%	٤,٧٦%	٤,٩%	العائد على الموجودات

المصدر: مستخلص من القوائم المالية المدققة

## ٧ - ٢ - ٣ قائمة التدفقات النقدية

يوضح الجدول التالي قائمة التدفقات النقدية للشركة للفترة من ٢٠٠٩م وحتى ٢٠١١م:

٧-٢٨ : جدول قائمة التدفقات النقدية

معدل النمو السنوي المركب (%)	السنة المنتهية في	السنة المنتهية في	السنة المنتهية في	(آلاف الريالات)
	٣١ ديسمبر ٢٠٠٩م	٣١ ديسمبر ٢٠١٠م	٣١ ديسمبر ٢٠١١م	
<b>التدفقات النقدية من الأنشطة التشغيلية</b>				
-	٧,٩٩٨-	١١,٢٧٢	١١,٩٢٢	صافي دخل (خسارة) السنة بعد الزكاة الشرعية
-	-	-	-	تسويات سنوات سابقة
<b>تسويات لمطابقة صافي الدخل (الخسارة) مع صافي النقد المتوفر من الأنشطة التشغيلية</b>				
٦,١%	٥,٩٨٧	٤,٩٣٥	٦,٧٣٩	استهلاك ممتلكات ومعدات
-	-	-	١,٩٣٥-	مخصصات وتسويات
١٤,٠%	١,٧٨٢	١,٧٢٣	١,٣١٩	إطفاء المصروفات المؤجلة
-	١,٥٦٩	٢,١٢٤-	٣,٢٢٢-	خسائر (أرباح) بيع ممتلكات ومعدات
-	٢,٧٤١	٢,٢٩٩	-	مخصص الزكاة الشرعية
-	١,٣٩٣	١,٠٢٢	-	مخصصات مكونة
-	٣٨٤	-	-	خسائر استبعاد استثمارات
-	-	٥,٢٣٤-	-	(أرباح) بيع استثمارات
-	-	-	٤,٢٠٣-	عكس مخصص هبوط
<b>التغيرات في الموجودات والمطلوبات التشغيلية</b>				
-	٢٩٥-	٦٦٥	-	تأمينات خطابات ضمان
٩,٣%	١٠,١٦١	٢١,٦٣٤-	٨,٣٦٧	ذمم مدينة تجارية
٥٩,٥%	١,٥٦٩	٦٣٦	-	ذمم مدينة أخرى
-	١,٨٩٢	١,٩١٢	٢٢,٢١٠-	مخزون
١٠٨,٥%	٦٧٧	١٦٧-	٢,٩٤٤	مصروفات مدفوعة مقدماً
-	٩٧-	-	-	أوراق دفع
-	٨,٦٩٩-	٦,٥٣٧-	١٥,٧٨١	ذمم دائنة تجارية
-	٢,٣٦٣	١,٢١٨	٥,٦٨٩-	ذمم دائنة أخرى
-	٦١٦	٢,٢٠٤-	-	مستحق لأطراف ذات علاقة
-	٢,٠٧٧-	١,٠٢٥-	١٤٦	مخصص مكافأة نهاية الخدمة المدفوع
-	٢٣-	١٧٥-	١,٢٠٧	زكاة مدفوعة
-	-	-	١٢,٠٠٠-	مخصص مطالبات
-	١١,٩٤٣	١٣,٤٠٨-	٨٣٤-	<b>صافي النقد المتوفر من الأنشطة التشغيلية</b>
١٤٦,٢%	٣,١٧١-	٩,٠٠٤-	١٩,٢١٦-	إضافات ممتلكات ومعدات
-	-	-	٢٣٩-	مدفوعات مقابل موجودات مستأجرة
-	٥٦٢-	٤٧-	-	إضافات مشاريع تحت التنفيذ
٣٠٩,٦%	١,٥٧٠	٣,٦٨٩	٢٦,٣٣٨	المحصل من بيع ممتلكات ومعدات
١٧٢,٤%	٣٦٧-	١,٢٦٤-	٢,٧٢٤-	إضافات مصروفات مؤجلة
-	-	٦,٧٥٠	-	المحصل من بيع استثمارات
-	٢,٥٣٠-	١٢٣	٤,١٥٩	<b>صافي النقد (المستخدم في) الأنشطة الاستثمارية</b>
-	-	-	-	بنك دائن

معدل النمو السنوي المركب (%)	السنة المنتهية في			(آلاف الريالات)
	السنة المنتهية في ٣١ ديسمبر ٢٠٠٩م	السنة المنتهية في ٣١ ديسمبر ٢٠١٠م	السنة المنتهية في ٣١ ديسمبر ٢٠١١م	
٠,٠%	٢,٩٤٤-	٣,١٨٠-	٢,٩٤٤-	المسد من قرض البنك الزراعي العربي السعودي
٥٦,٩%	١٣-	٢٦-	٣٢-	توزيعات ومستحقات مساهمين
٠,٣%	٢,٩٥٦-	٣,٢٠٦-	٢,٩٧٦-	صافي النقد (المستخدم في) الأنشطة التمويلية
٧٦,٨%	٦,٤٥٧	١٦,٤٩١-	٣٤٩	صافي الزيادة (النقص) في النقد وما في حكمه
٤٦,٥%	١٤,٠٥٣	٢٠,٥١٠	٤,٠١٩	النقد وما في حكمه في بداية السنة
٥٣,٩%	٢٠,٥١٠	٤,٠١٩	٤,٣٦٨	النقد وما في حكمه في نهاية السنة

المصدر: القوائم المالية المدققة

#### ١ - ٣ - ٢ - ٧ التدفقات النقدية من الأنشطة التشغيلية

بلغ صافي النقد المستخدم في الأنشطة التشغيلية ٨٣٤ ألف ريال في السنة المنتهية في ٣١ ديسمبر ٢٠١١م. ويعود السبب الرئيسي لاستخدام النقد إلى متطلبات رأس المال العامل، حيث تم إنفاق ٢٢,٢ مليون ريال عام ٢٠١١م لإضافة المخزون.

في المقابل، بلغ صافي النقد المتوفر من الأنشطة التشغيلية ١١,٩ مليون ريال في السنة المنتهية في ٣١ ديسمبر ٢٠٠٩م بالرغم من الخسارة المحققة للسنة نتيجة انخفاض رأس المال العامل أثر تدني المبيعات. فقد شكل انخفاض الذمم المدينة التجارية المصدر الأساسي للنقد حيث بلغ ١٠,٢ مليون ريال سعودي.

ويشار إلى أن أحد أسباب تدني التدفقات النقدية من الأنشطة التشغيلية خلال فترة الثلاث سنوات هو تدني صافي الدخل من النشاط.

#### ٢ - ٣ - ٢ - ٧ التدفقات النقدية من الأنشطة الاستثمارية

يعزى استخدام النقد إلى إضافة ممتلكات ومعدات حيث ارتفعت النفقات الرأسمالية من ٣,٢ مليون ريال إلى ١٩,٢ مليون ريال خلال الفترة، بمعدل نمو سنوي مركب بلغ ١٤٦,٢%. تسببت الأنشطة الاستثمارية للشركة باستخدام نقدي بلغ ٢,٥ مليون ريال في السنة المنتهية في ٣١ ديسمبر ٢٠٠٩م، بينما وفرت النشاطات الاستثمارية حوالي ٤,٢ مليون في السنة المنتهية في ٣١ ديسمبر ٢٠١١م، وذلك نتيجة لبيع ممتلكات ومعدات بقيمة ٢٦,٣ مليون ريال خلال ذلك العام.

#### ٣ - ٣ - ٢ - ٧ التدفقات النقدية من الأنشطة التمويلية

بلغ صافي النقد المستخدم في الأنشطة التمويلية حوالي ٣,٠ مليون ريال في السنة المنتهية في ٣١ ديسمبر ٢٠٠٩م وحافظ على نفس المستوى للسنة المنتهية في ٣١ ديسمبر ٢٠١١م. ويتكون التدفق النقدي من الأنشطة التمويلية من دفعات تسديد قرض البنك الزراعي العربي السعودي التي تراوحت بين ٢,٩ مليون ريال و ٣,٢ مليون ريال خلال الفترة، بالإضافة إلى بعض التغيرات في التوزيعات والمستحقات للمساهمين.

#### ٤ - ٣ - ٢ - ٧ النقد وما في حكمه

يتكون النقد وما في حكمه من النقد في الصندوق ولدى البنوك، وقد بلغ تقريباً ٢٠,٥ مليون ريال في ٣١ ديسمبر ٢٠٠٩م ثم تراجع إلى حوالي ٤,٤ مليون ريال في نهاية عام ٢٠١١م بمعدل انخفاض سنوي مركب بلغ ٥٣,٩%. ويعود التراجع في حساب النقد إلى صافي النقد المستخدم في الأنشطة التشغيلية لعام ٢٠١١م نتيجة لارتفاع المخزون.

#### ٢٩-٧ : جدول النقد وما في حكمه

معدل النمو السنوي المركب (%)	السنة المنتهية في			(آلاف الريالات)
	٣١ ديسمبر ٢٠٠٩م	٣١ ديسمبر ٢٠١٠م	٣١ ديسمبر ٢٠١١م	
٣٣,٩%	٨٢	٢١١	١٤٧	نقد بالصندوق
٥٤,٥%	٢٠,٤٢٩	٣,٨٠٩	٤,٢٢١	نقد لدى البنك
٥٣,٩%	٢٠,٥١٠	٤,٠١٩	٤,٣٦٨	المجموع

المصدر: القوائم المالية المدققة



## ٧ - ٢ - ٤ قائمة المركز المالي للنصف الأول من عام ٢٠١٢م

يوضح الجدول التالي قائمة المركز المالي للشركة لفترة النصف الأول المنتهية في ٣٠ يونيو ٢٠١٢م:

٧-٣٠: قائمة المركز المالي

(آلاف الريالات)	٣٠ يونيو ٢٠١٢م	٣٠ يونيو ٢٠١١م	معدل النمو (%)
نقد وما في حكمه	٥,٠٥٥	٥,٧٨٧	-١٢,٧%
أوراق قبض	-	٢٥,٥٠٠	-
ذمم مدينة تجارية	٢٣,٣٤٥	٤٣,٣٦٠	-٢٣,١%
مصرفات مدفوعة مقدماً وموجودات متداولة أخرى	١١,١١٧	٤,٢٤٠	١٦٢,٢%
مخزون	٤٧,٤١٨	٤٠,٢٧٧	١٧,٧%
<b>مجموع الموجودات المتداولة</b>	<b>٩٦,٩٣٤</b>	<b>١١٩,١٦٣</b>	<b>-١٨,٧%</b>
مصرفات مؤجلة	٣,١٩٢	٣,٣٤٧	-٤,٦%
موجودات مستأجرة	١٩,٣٩٢	-	-
ممتلكات ومعدات	١٣٠,٣٠٢	١٢٩,٨٥١	٠,٣%
<b>مجموع الموجودات غير المتداولة</b>	<b>١٥٢,٨٨٦</b>	<b>١٣٣,١٩٨</b>	<b>١٤,٨%</b>
<b>مجموع الموجودات</b>	<b>٢٤٩,٨٢٠</b>	<b>٢٥٢,٣٦١</b>	<b>-١,٠%</b>
ذمم دائنة تجارية	١٩,٥١١	٩,٥٤٤	١٠٤,٤%
قرض طويل الأجل - الجزء المتداول	٢,٩٤٤	٢,٩٤٤	٠,٠%
التزامات تأجير تمويلي - الجزء المتداول	٣,١٧٧	-	-
مستحق لأطراف ذات علاقة	٩٥٥	٩٥٥	٠,٠%
توزيعات ومستحقات للمساهمين	٨,٩٤٧	٨,٩٦٧	-٠,٢%
مخصص الزكاة الشرعية	٦,٨٩١	٥,٣٧٢	٢٨,٢%
إيرادات مؤجلة - الجزء المتداول	١,٠٦٩	-	-
مصرفات مستحقة ومطلوبات متداولة أخرى	٣٦,٦٤٦	٧٠,٤٦٧	-٤٨,٠%
<b>مجموع المطلوبات المتداولة</b>	<b>٨٠,١٤٠</b>	<b>٩٨,٢٥٠</b>	<b>-١٨,٤%</b>
قرض طويل الأجل	٩,٧٩٩	١٢,٧٤٣	-٢٣,١%
التزامات تأجير رأسمالي - الجزء غير المتداول	١٥,٠٩٦	-	-
إيرادات مؤجلة - الجزء غير المتداول	٣,٨٩١	-	-
مخصص مطالبات	-	١١,٥٠١	-
مخصص مكافأة نهاية الخدمة	٤,٠٧٣	٣,٦٧٦	١٠,٨%
<b>مجموع المطلوبات غير المتداولة</b>	<b>٣٢,٨٥٨</b>	<b>٢٧,٩٢٠</b>	<b>١٧,٧%</b>
<b>مجموع المطلوبات</b>	<b>١١٢,٩٩٩</b>	<b>١٢٦,١٧٠</b>	<b>-١٠,٤%</b>
رأس المال	١٠٩,٠٠٠	١٠٩,٠٠٠	٠,٠%
احتياطي نظامي	٣,٤٦٥	٢,٢٧٢	٥٢,٥%
أرباح مبقاة	٢٤,٣٥٧	١٤,٩١٩	٦٣,٣%
<b>مجموع حقوق المساهمين</b>	<b>١٣٦,٨٢١</b>	<b>١٣٦,١٩١</b>	<b>٨,٤%</b>
<b>مجموع الخصوم وحقوق المساهمين</b>	<b>٢٤٩,٨٢٠</b>	<b>٢٥٢,٣٦١</b>	<b>-١,٠%</b>

المصدر: القوائم المالية المفحوصة

## ٧ - ٢ - ٤ - ١ : الموجودات المتداولة

انخفضت الموجودات المتداولة بمعدل نمو سنوي مركب بلغ ١٨,٧٪ من حوالي ١١٩,٢ مليون ريال في ٣٠ يونيو ٢٠١١م إلى ٩٦,٩ مليون ريال في ٣٠ يونيو ٢٠١٢م. وشكل المخزون و الذمم المدينة الجزء الأكبر من الموجودات المتداولة، حيث انخفضت الذمم المدينة التجارية من حوالي ٤٣,٤ مليون ريال إلى ٣٣,٢ مليون ريال خلال الفترة، أي بمعدل انخفاض سنوي مركب بلغ ٢٣,١٪. في حين ارتفعت أرصدة المخزون بمعدل نمو بلغ ١٧,٧٪ من ٤٠,٣ مليون ريال إلى ٤٧,٤ مليون ريال خلال نفس الفترة.

### ٣١-٧: الموجودات المتداولة

(آلاف الريالات)	٣٠ يونيو ٢٠١٢م	٣٠ يونيو ٢٠١١م	معدل النمو (%)
نقد وما في حكمه	٥,٠٥٥	٥,٧٨٧	-١٢,٧٪
أوراق قبض	-	٢٥,٥٠٠	-
ذمم مدينة تجارية	٣٣,٣٤٥	٤٣,٣٦٠	-٢٣,١٪
مصرفات مدفوعة مقدماً وموجودات متداولة أخرى	١١,١١٧	٤,٢٤٠	١٦٢,٢٪
مخزون	٤٧,٤١٨	٤٠,٢٧٧	١٧,٧٪
<b>مجموع الموجودات المتداولة</b>	<b>٩٦,٩٣٤</b>	<b>١١٩,١٦٣</b>	<b>-١٨,٧٪</b>

المصدر: القوائم المالية المفحوصة

## ٧ - ٢ - ٤ - ٢ : الموجودات غير المتداولة

تتكون الموجودات غير المتداولة بشكل رئيسي من ممتلكات ومعدات، وقد بلغت ١٥٢,٩ مليون ريال سعودي في ٣٠ يونيو ٢٠١٢م بمعدل ارتفاع بلغ ١٤,٨٪ عن نفس الفترة من العام السابق (١٣٣,٢ مليون ريال). ويعزى هذا الارتفاع إلى إضافة حساب موجودات مستأجرة والذي يتمثل في موجودات قامت الشركة ببيعها وإعادة تأجيرها من المشتري بنهاية الربع الرابع من عام ٢٠١١م ولدة خمس سنوات. وتتمثل الموجودات المستأجرة في ثلاجة الشركة المركزية في مدينة جدة والتي تبلغ مساحتها حوالي ١٠ آلاف متر مربع. وقد ارتفع صافي الممتلكات والمعدات بمعدل ٠,٣٪ من ١٢٩,٩ مليون ريال سعودي في ٣٠ يونيو ٢٠١١م إلى ١٣٠,٣ مليون ريال في ٣٠ يونيو ٢٠١٢م. هذا، وقد انخفضت المصروفات المؤجلة بالصافي إلى ٣,٢ مليون ريال في ٣٠ يونيو ٢٠١٢م مقابل ٣,٣ مليون ريال لنفس الفترة من السنة السابقة.

### ٣٢-٧: الموجودات غير المتداولة

(آلاف الريالات)	٣٠ يونيو ٢٠١٢م	٣٠ يونيو ٢٠١١م	معدل النمو (%)
مصرفات مؤجلة	٣,١٩٢	٣,٣٤٧	-٤,٦٪
موجودات مستأجرة	١٩,٣٩٢	-	-
ممتلكات ومعدات	١٣٠,٣٠٢	١٢٩,٨٥١	٠,٣٪
<b>مجموع الموجودات غير المتداولة</b>	<b>١٥٢,٨٨٦</b>	<b>١٣٣,١٩٨</b>	<b>١٤,٨٪</b>

المصدر: القوائم المالية المفحوصة

## ٧ - ٢ - ٤ - ٣ : المطلوبات المتداولة

انخفض مجموع المطلوبات المتداولة من ٩٨,٣ مليون ريال في ٣٠ يونيو ٢٠١١م إلى ٨٠,١ مليون ريال في ٣٠ يونيو ٢٠١٢م بمعدل انخفاض بلغ ١٨,٤٪. نتيجة لانخفاض المصروفات المستحقة والمطلوبات المتداولة الأخرى بنسبة ٤٨,٠٪ خلال الفترة من ٧٠,٥ مليون ريال إلى ٣٦,٦ مليون ريال. أما الذمم الدائنة التجارية، فقد ارتفعت بمعدل نمو سنوي مركب بلغ ١٠٤,٤٪ خلال الفترة من ٩,٥ مليون ريال إلى ١٩,٥ مليون ريال. كما ارتفع مخصص الزكاة الشرعية بمعدل نمو سنوي مركب بلغ ٢٨,٢٪ خلال الفترة من ٥,٤ مليون ريال إلى ٦,٩ مليون ريال.

### ٣٣-٧: المطلوبات المتداولة

(آلاف الريالات)	٣٠ يونيو ٢٠١٢م	٣٠ يونيو ٢٠١١م	معدل النمو (%)
ذمم دائنة تجارية	١٩,٥١١	٩,٥٤٤	١٠٤,٤٪
قرض طويل الأجل - الجزء المتداول	٢,٩٤٤	٢,٩٤٤	٠,٠٪
التزامات تأجير تمويلي - الجزء المتداول	٣,١٧٧	-	-
مستحق لأطراف ذات علاقة	٩٥٥	٩٥٥	٠,٠٪

(آلاف الريالات)	٣٠ يونيو ٢٠١٢ م	٣٠ يونيو ٢٠١١ م	معدل النمو (%)
توزيعات ومستحقات للمساهمين	٨,٩٤٧	٨,٩٦٧	-٠,٢%
مخصص الزكاة الشرعية	٦,٨٩١	٥,٣٧٢	٢٨,٢%
إيرادات مؤجلة - الجزء المتداول	١,٠٦٩	-	-
مصرفوات مستحقة ومطلوبات متداولة أخرى	٣٦,٦٤٦	٧٠,٤٦٧	-٤٨,٠%
<b>مجموع المطلوبات المتداولة</b>	<b>٨٠,١٤٠</b>	<b>٩٨,٢٥٠</b>	<b>-١٨,٤%</b>

المصدر: القوائم المالية المفحوصة

#### ٧-٢-٤ - المطلوبات غير المتداولة

ارتفعت المطلوبات غير المتداولة بمعدل ١٧,٧% من ٢٧,٩ مليون ريال في ٣٠ يونيو ٢٠١١ م إلى ٣٢,٩ مليون ريال في ٣٠ يونيو ٢٠١٢ م، نتيجة إضافة بندي التزامات تأجير رأسمالي والإيرادات المؤجلة بمبلغ ١٥,١ مليون ريال و٣,٩ مليون ريال على التوالي. هذا وقد انخفض الجزء طويل الأجل من القرض بنسبة ٢٣,١% من ١٢,٧ مليون ريال إلى ٩,٨ مليون ريال خلال الفترة.

#### ٧-٣-٤ - المطلوبات غير المتداولة

(آلاف الريالات)	٣٠ يونيو ٢٠١٢ م	٣٠ يونيو ٢٠١١ م	معدل النمو (%)
قرض طويل الأجل	٩,٧٩٩	١٢,٧٤٢	-٢٣,١%
التزامات تأجير رأسمالي - الجزء غير المتداول	١٥,٠٩٦	-	-
إيرادات مؤجلة - الجزء غير المتداول	٣,٨٩١	-	-
مخصص مطالبات	-	١١,٥٠١	-
مخصص مكافأة نهاية الخدمة	٤,٠٧٣	٣,٦٧٦	١٠,٨%
<b>مجموع المطلوبات غير المتداولة</b>	<b>٣٢,٨٥٨</b>	<b>٢٧,٩٢٠</b>	<b>١٧,٧%</b>

المصدر: القوائم المالية المفحوصة

#### ٧-٢-٥ - حقوق المساهمين

بلغ مجموع حقوق المساهمين ١٣٦,٨ مليون ريال سعودي في ٣٠ يونيو ٢٠١٢ م أي بارتفاع بلغ ٨,٤% عن مستوى النصف الأول من السنة السابقة نتيجة ارتفاع الأرباح المبقة والاحتياطي النظامي بنسبة ٦٣,٣% و٥٢,٥% على التوالي خلال الفترة.

#### ٧-٣-٥ - حقوق المساهمين

(آلاف الريالات)	٣٠ يونيو ٢٠١٢ م	٣٠ يونيو ٢٠١١ م	معدل النمو (%)
رأس المال	١٠٩,٠٠٠	١٠٩,٠٠٠	٠,٠%
احتياطي نظامي	٣,٤٦٥	٢,٢٧٢	٥٢,٥%
أرباح مبقة	٢٤,٣٥٧	١٤,٩١٩	٦٣,٣%
<b>مجموع حقوق المساهمين</b>	<b>١٣٦,٨٢١</b>	<b>١٣٦,١٩١</b>	<b>٨,٤%</b>

المصدر: القوائم المالية المفحوصة

٧-٣٦: النسب المالية

النسب المالية	الستة أشهر المنتهية في ٣٠ يونيو ٢٠١٢ م	الستة أشهر المنتهية في ٣٠ يونيو ٢٠١١ م	معدل النمو (%)
نسبة التداول	١,٢١	١,٢١	-٠,٣%
نسبة السيولة السريعة	٠,٦٢	٠,٨٠	-٢٣,٠%
نسبة المطلوبات لحقوق الملكية	٨٢,٦%	١٠٠,٠%	-١٧,٤%
نسبة حقوق الملكية للموجودات	٥٤,٨%	٥٠,٠%	٩,٥%
نسبة المطلوبات للموجودات	٤٥,٢%	٥٠,٠%	-٩,٥%
العائد على الموجودات	٠,٨%	١,٣%	-٣٨,٣%
العائد على حقوق الملكية	١,٥%	٢,٦%	-٤٣,٧%
هامش إجمالي الربح	١٢,٧%	٥,٤%	١٣٦,٦%
هامش صافي الربح	٢,٢%	٢,٠%	٢٦,٣%
نسبة النقد للمبيعات	٥,٥%	٥,٢%	٥,٤%
هامش الربح قبل الفوائد والضرائب والاستهلاك والإطفاءات	٨,٠%	٥,٥%	٤٤,٩%
معدل دوران المخزون (يوم)	١٠٧,١	٦٩,٦	٥٤,٠%
معدل تحصيل الحسابات المدينة (يوم)	٦٥,٨	٧٠,٩	-٧,٢%
معدل سداد الحسابات الدائنة (يوم)	٤٤,١	١٦,٥	١٦٧,٤%
معدل دوران الموجودات	٠,٣٧	٠,٤٤	-١٦,٣%

المصدر: مستخلصة من القوائم المالية المنحوصة

## ٧ - ٢ - ٥ قائمة الدخل للنصف الأول من عام ٢٠١٢م:

يوضح الجدول التالي قائمة الدخل للشركة لفترة الستة أشهر المنتهية في ٣٠ يونيو ٢٠١٢م:

٣٧-٧: قائمة الدخل

(آلاف الريالات)	الستة أشهر المنتهية في ٣٠ يونيو ٢٠١٢م	الستة أشهر المنتهية في ٣٠ يونيو ٢٠١١م	معدل النمو (%)
المبيعات	٩٢,٤٩٩	١١١,٦٤٩	-١٧,٢%
تكلفة المبيعات	٨٠,٧٨٣ -	١٠٥,٦٧١ -	-٢٣,٦%
مجمعل ربح المبيعات	١١,٧١٦	٥,٩٧٨	٩٦,٠%
إيرادات تأجير وتخزين	٤,٩٠١	٥,٣٢٩	-٨,٠%
مجمعل ربح النشاط	١٦,٦١٧	١١,٣٠٧	٤٧,٠%
مصروفات عمومية وإدارية	٩,٦٤٤ -	٧,٦٤٧ -	٢٦,١%
مصروفات بيع وتسويق	٤,٦٧٣ -	٢,٤٤٩ -	٩٠,٨%
صافي ربح النشاط	٢,٣٠٠	١,٢١٢	٨٩,٧%
(خسائر) أرباح بيع ممتلكات ومعدات	١ -	٣,١٥٢	-
صافي إيرادات (مصروفات) أخرى	٧٧٩	٥	١٥٤٧٦,٠%
الدخل قبل الزكاة الشرعية	٣,٠٧٧	٤,٣٦٩	-٢٩,٦%
الزكاة الشرعية	١,٠٥٠ -	١,٠٥٠ -	٠,٠%
صافي الدخل	٢,٠٢٧	٣,٣١٩	-٣٨,٩%
ربحية (خسارة) السهم	٠,١٩	٠,٣٠	-٣٨,٩%

المصدر: القوائم المالية المفحوصة

### ٧ - ٢ - ٥ - ١ المبيعات

بلغت مبيعات الشركة ٩٢,٥ مليون ريال بنهاية النصف الأول من عام ٢٠١٢م مقابل ١١١,٦ مليون ريال بنهاية النصف الأول من السنة السابقة، أي ما يمثل انخفاض بلغ ١٧,٢%. ويعزى الانخفاض في إجمالي المبيعات إلى انخفاض مبيعات نشاط تجارة المواد الغذائية نتيجة انخفاض واردات الشركة من الدجاج واللحوم المجمدة والأرز نظراً لعدم وجود السيولة الكافية لدى الشركة لرفع مستوى مخزونها. وتتمثل المبيعات في إيرادات تجارة المواد الغذائية وإيرادات الأنشطة الزراعية.

### ٧ - ٢ - ٥ - ٢ تكلفة المبيعات

انخفضت تكلفة المبيعات من ١٠٥,٧ مليون ريال للستة أشهر المنتهية في ٣٠ يونيو ٢٠١١م إلى ٨٠,٨ مليون ريال للستة أشهر المنتهية في ٣٠ يونيو ٢٠١٢م بمعدل انخفاض بلغ ٢٣,٦% نتيجة لانخفاض مبيعات الشركة.

### ٧ - ٢ - ٥ - ٣ مجمعل ربح المبيعات

ارتفع مجمعل ربح المبيعات بنحو ٩٦,٠% إلى ١١,٧ مليون ريال للستة أشهر المنتهية في ٣٠ يونيو ٢٠١٢م مقابل حوالي ٦,٠ مليون ريال للستة أشهر المنتهية في ٣٠ يونيو ٢٠١١م على الرغم من انخفاض مبيعات الشركة بنحو ١٧,٢% لنفس الفترة. ويعزى هذا الارتفاع إلى انخفاض تكلفة المبيعات بنسبة أكبر من الانخفاض في المبيعات. ونتيجة لذلك، ارتفع هامش مجمعل ربح المبيعات من ٥,٤% للنصف الأول من عام ٢٠١١م إلى ١٢,٧% للنصف الأول من عام ٢٠١٢م.

٣٨-٧: مجمعل ربح المبيعات

(آلاف الريالات)	الستة أشهر المنتهية في ٣٠ يونيو ٢٠١٢م	الستة أشهر المنتهية في ٣٠ يونيو ٢٠١١م	معدل النمو (%)
المبيعات	٩٢,٤٩٩	١١١,٦٤٩	-١٧,٢%
تكلفة المبيعات	٨٠,٧٨٣ -	١٠٥,٦٧١ -	-٢٣,٦%
مجمعل ربح المبيعات	١١,٧١٦	٥,٩٧٨	٩٦,٠%
هامش مجمعل ربح المبيعات	١٢,٧%	٥,٤%	١٣٦,٦%

المصدر: القوائم المالية المفحوصة

#### ٧-٢-٥ إيرادات تأجير وتخزين

تتمثل إيرادات التأجير والتخزين في إيرادات تأجير مستودعات تبريد للغير وإيرادات تأجير مزارع ومعدات وغيرها وقد بلغت ٤,٩ مليون ريال للفترة الستة أشهر المنتهية في ٣٠ يونيو ٢٠١٢م مقابل ٥,٢ مليون ريال للفترة نفسها من السنة السابقة، أي بمعدل انخفاض بلغ ٨,٠٪.

#### ٧-٢-٥-٥ مجمل ربح النشاط

بلغ مجمل ربح النشاط ١١,٢ مليون ريال في النصف الأول من عام ٢٠١١م وارتفع بمعدل نمو بلغ ٤٧,٠٪ إلى ١٦,٦ مليون ريال سعودي للنصف الأول من عام ٢٠١٢م. ويعزى هذا الارتفاع إلى الانخفاض في تكلفة المبيعات بنسبة أكبر من الانخفاض في المبيعات والذي انعكس بشكل ايجابي على كل من مجمل ربح المبيعات ومجمل ربح النشاط. وقد بلغ هامش مجمل ربح النشاط ١٠,١٪ و ١٨,٠٪ في الستة أشهر المنتهية في ٣٠ يونيو ٢٠١١م و ٢٠١٢م على التوالي.

#### ٧-٢-٣٩: مجمل ربح النشاط

(آلاف الريالات)	الستة أشهر المنتهية في ٣٠ يونيو ٢٠١٢م	الستة أشهر المنتهية في ٣٠ يونيو ٢٠١١م	معدل النمو (%)
المبيعات	٩٢,٤٩٩	١١١,٦٤٩	-١٧,٢٪
مجمل ربح النشاط	١٦,٦١٧	١١,٣٠٧	٤٧,٠٪
هامش مجمل ربح النشاط	١٨,٠٪	١٠,١٪	٧٧,٤٪

المصدر: القوائم المالية المفحوصة

#### ٧-٢-٥-٦ مصروفات بيع وتسويق

بلغت مصروفات البيع والتسويق ٤,٧ مليون ريال سعودي في النصف الأول من عام ٢٠١٢م، مقابل حوالي ٢,٤ مليون ريال في النصف الأول من السنة السابقة، أي أنها نمت بنسبة نمو بلغت ٩٠,٨٪. ويعزى ذلك إلى زيادة الرواتب والأجور ومزايا العاملين نتيجة لزيادة عمليات التسويق خلال الفترة.

#### ٧-٢-٥-٧ مصروفات عمومية وإدارية

ارتفعت المصروفات العمومية والإدارية من ٧,٦ مليون ريال في الستة أشهر المنتهية في ٣٠ يونيو ٢٠١١م إلى ٩,٦ مليون ريال في الستة أشهر المنتهية في ٣٠ يونيو ٢٠١٢م بمعدل نمو بلغ ٢٦,١٪. ويعود ذلك بشكل رئيسي لارتفاع رواتب وأجور ومزايا العاملين.

#### ٧-٢-٥-٨ صافي ربح النشاط

بلغ صافي ربح النشاط ٢,٣ مليون ريال في النصف الأول من عام ٢٠١٢م مقابل ١,٢ مليون ريال في النصف الأول من عام ٢٠١١م. ويعزى التحسن في نتائج العمليات إلى الارتفاع في مجمل ربح المبيعات. وقد بلغ هامش صافي الدخل للفترة الستة أشهر المنتهية في ٣٠ يونيو ٢٠١٢م ٢,٥٪ مقارنة بنحو ١,١٪ للفترة نفسها من العام السابق.

#### ٧-٢-٤٠: صافي ربح النشاط

(آلاف الريالات)	الستة أشهر المنتهية في ٣٠ يونيو ٢٠١٢م	الستة أشهر المنتهية في ٣٠ يونيو ٢٠١١م	معدل النمو (%)
المبيعات	٩٢,٤٩٩	١١١,٦٤٩	-١٧,٢٪
صافي ربح النشاط	٢,٣٠٠	١,٢١٢	٨٩,٧٪
هامش صافي ربح النشاط	٢,٥٪	١,١٪	١٢٩,٠٪

المصدر: القوائم المالية المفحوصة

#### ٧-٢-٥-٩ (خسائر) أرباح بيع ممتلكات ومعدات

تتمثل خسائر بيع ممتلكات ومعدات للنصف الأول من عام ٢٠١٢م في بيع أجهزة حاسب آلي، ونتج عن ذلك خسارة بحوالي ألف ومئة ريال مقابل أرباح بيع ممتلكات ومعدات وآلات للنصف الأول من عام ٢٠١١م بحوالي ٣,٢ مليون ريال.

## ١٠ - ٥ - ٢ - ٧ صافي إيرادات (مصروفات) أخرى

تشتمل الإيرادات والمصروفات الأخرى على إيرادات ناتجة عن بيع خردة وإيرادات تأجير برادات وسيارات وإيرادات تحصيل ديون قديمة بالإضافة إلى إيرادات (مصروفات) أخرى متنوعة. سجل حساب الإيرادات (المصروفات) الأخرى إيرادات بلغت حوالي ٠,٨ مليون ريال بنهاية النصف الأول من عام ٢٠١٢م مقابل إيرادات بلغت حوالي خمسة آلاف ريال بنهاية النصف الأول من عام ٢٠١١م.

### ٤١-٧: إيرادات (مصروفات) أخرى

(آلاف الريالات)	الستة أشهر المنتهية في ٣٠ يونيو ٢٠١٢م	الستة أشهر المنتهية في ٣٠ يونيو ٢٠١١م	معدل النمو (%)
إيرادات بيع خردة	٢٧٩	٧	٤٠٥٨,٨%
إيرادات تأجير برادات وسيارات	١٨٩	٩٣	١٠٣,٨%
إيرادات تحصيل ديون قديمة	٢٤١	١١٧	١٩٠,٦%
إيرادات (مصروفات) أخرى	٢٩-	٢١٢-	٨٦,١-
<b>الإجمالي</b>	<b>٧٧٩</b>	<b>٥</b>	<b>١٥٤٧٦,٠%</b>

المصدر: القوائم المالية المفحوصة

## ١١ - ٥ - ٢ - ٧ صافي الدخل قبل الزكاة الشرعية

انخفض صافي الدخل قبل الزكاة الشرعية من ٤,٤ مليون ريال في النصف الأول من عام ٢٠١١م إلى ٣,١ مليون ريال في النصف الأول من عام ٢٠١٢م بمعدل انخفاض بلغ ٢٩,٦%. ويعزى هذا الانخفاض إلى انخفاض مبيعات الشركة وإيرادات التأجير والتخزين والارتفاع في مصروفات البيع والتسويق والمصروفات العمومية والإدارية.

### ٤٢-٧: الدخل قبل الزكاة الشرعية

(آلاف الريالات)	الستة أشهر المنتهية في ٣٠ يونيو ٢٠١٢م	الستة أشهر المنتهية في ٣٠ يونيو ٢٠١١م	معدل النمو (%)
المبيعات	٩٢,٤٩٩	١١١,٦٤٩	١٧,٢-
الدخل قبل الزكاة الشرعية	٣,٠٧٧	٤,٣٦٩	٢٩,٦-
هامش الدخل قبل الزكاة الشرعية	٣,٢٣%	٣,٩١%	١٥,٠-

المصدر: القوائم المالية المفحوصة

## ١٢ - ٥ - ٢ - ٧ الزكاة الشرعية

تم تقدير الزكاة الشرعية للنصف الأول من عام ٢٠١٢م بحوالي ١,٠٥ مليون ريال. والجدير بالذكر أنه لا يتم احتساب الوعاء الزكوي لفترات الأرباع السنوية بل يتم تقديره بناءً على نتائج الفترة.

## ١٣ - ٥ - ٢ - ٧ صافي الربح بعد الزكاة الشرعية

بلغ صافي الربح ٢,٠ مليون ريال في الستة أشهر المنتهية في ٣٠ يونيو ٢٠١٢م بانخفاض عن الفترة نفسها من السنة السابقة بلغت نسبته ٢٨,٩%. نتيجة لانخفاض مبيعات وإيرادات الشركة. وقد بلغت ربحية السهم ٠,١٩ ريال للسهم لفترة النصف الأول من عام ٢٠١٢م مقابل ٠,٣٠ ريال لنفس الفترة من العام السابق، كما انخفض هامش صافي الربح من ٣,٠% إلى ٢,٢% خلال تلك الفترة.

### ٤٣-٧: صافي الدخل

(آلاف الريالات)	الستة أشهر المنتهية في ٣٠ يونيو ٢٠١٢م	الستة أشهر المنتهية في ٣٠ يونيو ٢٠١١م	معدل النمو (%)
المبيعات	٩٢,٤٩٩	١١١,٦٤٩	١٧,٢-
صافي الدخل	٢,٠٢٧	٣,٣١٩	٢٨,٩-
هامش صافي الدخل	٢,٢%	٣,٠%	٢٦,٢-
ربحية (خسارة) السهم	٠,١٩	٠,٣٠	٣٨,٩-

المصدر: القوائم المالية المفحوصة

## ٧ - ٢ - ٦ قائمة التدفقات النقدية للنصف الأول من عام ٢٠١٢م

يوضح الجدول التالي قائمة التدفقات النقدية للشركة لفترة النصف الأول المنتهية في ٣٠ يونيو ٢٠١٢م:

٧-٤٤: قائمة التدفقات النقدية

(آلاف الريالات)	الستة أشهر المنتهية في ٣٠ يونيو ٢٠١٢م	الستة أشهر المنتهية في ٣٠ يونيو ٢٠١١م	معدل النمو (%)
<b>التدفقات النقدية من الأنشطة التشغيلية</b>			
صافي الدخل	٢,٠٢٧	٣,٣١٩	-٢٨,٩%
<b>تسويات لمطابقة صافي الدخل مع صافي النقد (المستخدم في) المتوفر من الأنشطة التشغيلية</b>			
استهلاك ممتلكات ومعدات وموجودات مستأجرة	٤,٢٦٧	٢,٧٧٢	٥٣,٩%
إطفاء المصروفات المؤجلة	٨٠٣	٥١٨	٥٤,٩%
خسائر (أرباح) بيع ممتلكات ومعدات	١	٣,١٥٢	-
<b>التغيرات في الموجودات والمطلوبات التشغيلية</b>			
ذمم مدينة تجارية	٤,٧٨٣	١٠,٤٩٥	-٥٤,٤%
مخزون	٦,٠٨٩	٢١,١٥٨	-٧١,٢%
مصروفات مدفوعة مقدماً وموجودات متداولة أخرى	٣,٤٢٨	٩٦٧	٢٥٤,٦%
ذمم دائنة تجارية	٢,٢٥٢	٨,٩١٢	-٧٤,٧%
مصروفات مستحقة ومطلوبات متداولة أخرى	٣,٠٨٩	٢,٧٣٦	١٢,٩%
الإيرادات المؤجلة	٥٣٥	-	-
مكافأة نهاية الخدمة	٣١٠	٤٤٠	-
الزكاة الشرعية	١,٠٥٠	٩٤٤	١١,٢%
<b>صافي النقد المتوفر من (المستخدم في) الأنشطة التشغيلية</b>	<b>٨,٥٣٠</b>	<b>٣,٩٧٩</b>	<b>١١٤,٤%</b>
إضافات ممتلكات ومعدات	٥,٠٩٠	٥,٩١١	-١٣,٩%
مدفوعات مقابل موجودات مستأجرة	١,٤٨٩	-	-
المحصل من بيع ممتلكات ومعدات	٥٣	٦,٣٣٥	-٩٩,٢%
إضافات مصروفات مؤجلة	١,٣٠٥	٢,٦١٠	-٥٠,٠%
<b>صافي النقد المتوفر من (المستخدم في) الأنشطة الاستثمارية</b>	<b>٧,٨٢٠</b>	<b>٢,١٨٥</b>	<b>٢٥٨,٣%</b>
توزيعات ومستحقات للمساهمين	١٤	٢٧	-٤٨,٠%
صافي النقد (المستخدم في) الأنشطة التمويلية	١٤	٢٧	-٤٨,٠%
صافي الزيادة (النقص) في النقد وما في حكمه	٦٨٦	١,٧٦٨	-٦١,٢%
النقد وما في حكمه في بداية الفترة	٤,٣٦٨	٤,٠١٩	٨,٧%
النقد وما في حكمه في نهاية الفترة	٥,٠٥٥	٥,٧٨٧	-١٢,٧%

المصدر: القوائم المالية المفحوصة

### ٧ - ٢ - ٦ - ١ التدفقات النقدية من الأنشطة التشغيلية

أدت أنشطة الشركة التشغيلية إلى توفير حوالي ٤,٠ مليون ريال في الستة أشهر المنتهية في ٣٠ يونيو ٢٠١١م، وقد ارتفع صافي النقد المتوفر من الأنشطة التشغيلية إلى حوالي ٨,٥ مليون ريال في الستة أشهر المنتهية في ٣٠ يونيو ٢٠١٢م.

### ٧ - ٢ - ٦ - ٢ التدفقات النقدية من الأنشطة الاستثمارية

بلغ صافي النقد المستخدم في الأنشطة الاستثمارية حوالي ٢,٢ مليون ريال للستة أشهر المنتهية في ٣٠ يونيو ٢٠١١م مقابل نقد مستخدم في الأنشطة الاستثمارية بلغ حوالي ٧,٨ مليون ريال للنصف الأول من عام ٢٠١٢م.



### ٣-٦-٢-٧ التدفقات النقدية من الأنشطة التمويلية

فيما عدا بعض التغيرات في رصيد توزيعات ومستحقات المساهمين، لم تقم الشركة بأي أنشطة تمويلية خلال الفترة.

### ٤-٦-٢-٧ النقد وما في حكمه

انخفض النقد وما في حكمه من ٥,٨ مليون ريال سعودي في ٣٠ يونيو ٢٠١١م إلى ٥,٠٦ مليون ريال سعودي في ٣٠ يونيو ٢٠١٢م بنسبة إنخفاض بلغت ١٢,٧٪.

### ٤-٥-٧: نقد وما في حكمه

(معدل النمو %)	٣٠ يونيو ٢٠١١م	٣٠ يونيو ٢٠١٢م	(آلاف الريالات)
-٦١,٢٪	١,٧٦٨	٦٨٦	صافي الزيادة (النقص) في النقد وما في حكمه
٨,٧٪	٤,٠١٩	٤,٣٦٨	النقد وما في حكمه في بداية الفترة
-١٢,٧٪	٥,٧٨٧	٥,٠٥٥	النقد وما في حكمه في نهاية الفترة

المصدر: القوائم المالية المفحوصة

### ٧-٢-٧ توجه أعمال الشركة

يتوقع للعمليات التجارية والمالية للمجموعة وشركاتها التابعة للسنة المالية الجارية أن تتبع نفس الاتجاه كما في السنوات السابقة دون أن يكون هنالك أي تغيير جوهري سلبي يمكن أن يؤثر على الأداء المالي الكلي للشركة.

كما أنه ليس هنالك تغيير جوهري في العمليات أو الأداء المالي للشركة منذ تاريخ إعداد آخر قوائم مالية مراجعة للشركة وحتى تاريخ إصدار هذه النشرة.

## ٨. الرسمة والمديونية

تتألف رسمة الشركة من إجمالي الدين وحقوق الملكية. وتمثل مديونية الشركة في قرض البنك الزراعي العربي السعودي الذي بلغ رصيده ١٢,٧ مليون ريال سعودي في ٣١ ديسمبر ٢٠١١ بمعدل انخفاض سنوي مركب بلغ ١٧,٨٪ خلال الفترة من ٢٠٠٩م-٢٠١١م. في المقابل ارتفع مجموع حقوق الملكية بمعدل نمو سنوي مركب بلغ ٩,٩٪ من ١١١,٦ مليون ريال في ٣١ ديسمبر ٢٠٠٩م إلى ١٢٤,٨ مليون ريال في ٣١ ديسمبر ٢٠١١م نتيجة لأرباح الشركة المحققة في عام ٢٠١١م.

هذا، وقد بلغ رأس مال الشركة ١٠٩ مليون ريال بعد أن قامت الشركة بتخفيضه من ١,٢٠٠ مليون ريال إلى ١٠٩ مليون ريال في عام ٢٠٠٧م لإطفاء الخسائر المتراكمة. ويقر مجلس إدارة شركة مجموعة أُنعام الدولية القابضة بأن رأس مال الشركة غير مشمول بحق خيار.

ويوضح الجدول أدناه رسمة شركة مجموعة أُنعام خلال الفترة من ٢٠٠٩م وحتى ٢٠١١م.

٨-١ : جدول الرسمة والمديونية

(آلاف الريالات)	٣١ ديسمبر ٢٠١١م	٣١ ديسمبر ٢٠١٠م	٣١ ديسمبر ٢٠٠٩م	معدل النمو السنوي المركب (%)
قرض البنك الزراعي العربي السعودي - قصير الأجل	٢,٩٤٤	٢,٩٤٤	٢,٩٤٤	٠,٠٪
قرض البنك الزراعي العربي السعودي - طويل الأجل	٩,٧٩٩	١٢,٧٤٣	١٥,٩٢٢	-٢١,٦٪
إجمالي القروض	١٢,٧٤٣	١٥,٦٨٦	١٨,٨٦٦	-١٧,٨٪
رأس المال	١٠٩,٠٠٠	١٠٩,٠٠٠	١٠٩,٠٠٠	٠,٠٪
احتياطي نظامي	٣,٤٦٥	٢,٢٧٢	١,١٤٥	٧٤,٠٪
أرباح مبقاة	٢٢,٣٢٩	١١,٦٠٠	١,٤٥٥	٢٩١,٧٪
مجموع حقوق المساهمين	١٣٤,٧٩٤	١٢٢,٨٧٢	١١١,٦٠٠	٩,٩٪
رأس المال المستثمر	١٤٧,٥٣٧	١٣٨,٥٥٩	١٣٠,٤٦٦	٦,٣٪

المصدر: القوائم المالية المدققة

## ٩. سياسة توزيع الأرباح

تعتمد شركة مجموعة أنعام تبني سياسة توزيع أرباح بصفة مستمرة لرفع قيمة استثمار المساهمين في الشركة، وذلك بما يتناسب مع أرباح الشركة ووضعها المالي وأوضاع السوق والمناخ الاقتصادي العام وغيرها من العوامل بما في ذلك تحليل الفرص الاستثمارية ومتطلبات إعادة الاستثمار، والاحتياجات من النقد ورأس المال، وتوقعات الأعمال، وكذلك الاعتبارات القانونية والنظامية الأخرى. وسيتم توزيع أرباح الأسهم إن وجدت بالريال. وعلى الرغم من رغبة مجموعة أنعام في توزيع أرباح الأسهم لمساهميها سنوياً، إلا أن الشركة لا تقدم أي تأكيد بأنه سيتم فعلياً دفع أي أرباح سنوية للأسهم، كما لا تقدم تأكيداً حول المبلغ الذي سيتم دفعه في أي سنة معينة.

توزع الشركة الأرباح الصافية السنوية بعد خصم جميع المصروفات العمومية والتكاليف الأخرى بما فيها الزكاة المفروضة شرعاً، وذلك بعد تجنيب ١٠٪ من الأرباح الصافية لتكوين الإحتياطي النظامي. ويجوز للجمعية العامة العادية وقف هذا التجنيب متى ما بلغ الإحتياطي المذكور نصف رأس المال، ويتم بعد ذلك توزيع دفعة أولى للمساهمين تعادل ٥٪ من رأس المال المدفوع. ويخصص ما لا يتجاوز ١٠٪ من الباقي لمكافأة مجلس الإدارة، ويوزع المتبقي بعد ذلك على المساهمين كحصة إضافية من الأرباح. وتدفع الأرباح المقرر توزيعها على المساهمين في المكان والمواعيد التي يحددها مجلس الإدارة.

هذا، ونظراً لقلّة الأرباح المحققة واحتياجات الشركة النقدية، لم تقم مجموعة أنعام بتوزيع أرباح خلال الثلاث سنوات المنتهية في ٣١ ديسمبر ٢٠٠٩م و٢٠١٠م و٢٠١١م.

## ١٠. وصف الأسهم

### ١٠ - ١ رأس المال والأسهم

يبلغ رأس مال الشركة حالياً ١٠٩,٠٠٠,٠٠٠ ريال سعودي مقسم إلى ١٠,٩٠٠,٠٠٠ سهم تبلغ القيمة الاسمية لكل منها ١٠ ريالاً سعودية وجمعيتها أسهم عادية وتم سداد قيمتها بالكامل.

### ١٠ - ٢ زيادة رأس المال

يجوز بقرار من الجمعية العامة غير العادية زيادة رأس المال مرة أو عدة مرات بشرط أن يكون رأس المال الأصلي قد دفع بأكمله ويعين القرار طريقة زيادة رأس المال ويكون للمساهمين أولوية الاكتتاب بالأسهم الجديدة النقدية، ويُعلن هؤلاء بأولويتهم بالنشر في جريدة يومية عن قرار زيادة رأس المال وشروط الاكتتاب ويبيدي كل مساهم رغبته في استعمال حقه في الأولوية خلال خمس عشر يوماً من تاريخ النشر المشار إليه. وتوزع تلك الأسهم على المساهمين الأصليين الذي طلبوا الاكتتاب بنسبة ما يملكونه من أسهم أصلية بشرط ألا يتجاوز ما يحصلون عليه ما طلبوه من الأسهم الجديدة، ويوزع الباقي من الأسهم الجديدة على المساهمين الأصليين الذين طلبوا أكثر من نصيبهم بنسبة ما يملكونه من أسهم أصلية على ألا يتجاوز ما يحصلون عليه ما طلبوه من الأسهم الجديدة وي طرح ما تبقى من الأسهم للاكتتاب العام.

### ١٠ - ٣ تخفيض رأس المال

يجوز بقرار من الجمعية العامة غير العادية تخفيض رأس مال الشركة إذا زاد عن حاجتها أو إذا منيت بخسائر. ولا يصدر القرار إلا بعد تلاوة تقرير مراقب الحسابات عن الأسباب الموجبة له وعن الالتزامات التي على الشركة وأثر التخفيض في هذه الالتزامات. ويبين القرار طريقة تخفيض رأس المال نتيجة زيادة رأس المال عن حاجة الشركة ووجوب دعوة الدائنين إلى إبداء اعتراضاتهم عليه خلال ستين يوماً من تاريخ نشر قرار التخفيض في جريدة يومية توزع في البلد الذي يقع فيه المركز الرئيسي للشركة، فإذا اعترض أحدهم وقدم إلى الشركة مستنداته في الميعاد المذكور وجب على الشركة أن تؤدي إليه دينه إذا كان حالاً أو أن تقدم ضماناً كافياً للوفاء به إذا كان أجلاً.

### ١٠ - ٤ نقل ملكية الأسهم

الأسهم قابلة للتداول، ومع ذلك فضلاً عن القيود الأخرى المنصوص عليها في هذا النظام لا يجوز تداول الأسهم النقدية التي يكتتب بها المؤسسون أو الأسهم العينية أو حصص التأسيس قبل نشر الميزانية وحساب الأرباح والخسائر عن سنتين ماليتين كاملتين لا تقل كل منهما عن اثني عشر شهراً من تاريخ تأسيس الشركة. ويؤشر على هذه الصكوك بما يدل على نوعها وتاريخ تأسيس الشركة والمدة التي يتمتع فيها تداولها، ومع ذلك يجوز خلال فترة الحظر نقل ملكية الأسهم النقدية وفقاً لأحكام بيع الحقوق من أحد المؤسسين إلى مؤسس آخر أو إلى أحد أعضاء مجلس الإدارة لتقديمها كضمان للإدارة أو من ورثة أحد المؤسسين في حالة وفاته إلى الغير. ولا يمتد بنقل ملكية السهم الاسمي في مواجهة الشركة أو الغير إلا من تاريخ القيد في السجل المذكور ويصير بالاكتتاب في الأسهم أو تملكها قبول المساهم لنظام الشركة والتزامه بالقرارات التي تصدر من جمعيات المساهمين وفقاً لأحكام هذا النظام سواء كان حاضراً أو غائباً وسواء كان موافقاً على هذه القرارات أو مخالفاً لها.

### ١٠ - ٥ الجمعيات العامة للمساهمين

الجمعية العامة المكونة تكويناً صحيحاً تمثل جميع المساهمين ويجوز انعقادها في أي مكان يقرره مجلس الإدارة ولكل مكتبب أيا كان عدد أسهمه حق حضور الجمعية بالأصالة أو نيابة عن غيره من المكتتبين ولكل مساهم حائز على عشرين سهماً حق حضور الجمعية العامة وللمساهم الحق في أن يوكل عنه مساهماً آخر من غير أعضاء مجلس الإدارة في حضور الجمعية العامة.

#### الجمعية التأسيسية:

تختص بالتحقق من الاكتتاب بكل رأس المال والوفاء به وفقاً لأحكام نظام الشركات وبالتقدير المستحق من قيمة الأسهم ووضع النصوص النهائية لنظام الشركة، ولكن لا يجوز لها إدخال تعديلات جوهرية على النظام المعروض عليها إلا بموافقة جميع المكتتبين الممثلين فيها. ويشترط لانعقادها حضور عدد من المكتتبين يمثل نصف رأس المال على الأقل.

## الجمعية العامة العادية:

فيما عدا عن الأمور التي تختص بها الجمعية العامة غير العادية تختص الجمعية العامة العادية بجميع الأمور المتعلقة بالشركة وتنفذ مرة على الأقل في السنة خلال الستة شهور التالية لانتهاؤ السنة المالية للشركة كما يجوز دعوة جمعيات عادية أخرى كلما دعت الحاجة لذلك. لا يكون اجتماع الجمعية العامة العادية صحيحاً إلا إذا حضره مساهمون يمثلون نصف رأس المال على الأقل، فإذا لم يتوفر هذا النصاب في الاجتماع الأول وجهت الدعوة لاجتماع ثانٍ يعقد خلال الثلاثين يوماً التالية للاجتماع السابق ويعتبر الاجتماع الثاني صحيحاً أيًا كان عدد الأسهم الممثلة فيه.

## الجمعية العامة غير العادية:

تختص الجمعية العامة غير العادية بتعديل نظام الشركة باستثناء الأحكام المحظورة عليها تعديلها نظاماً، وفضلاً عن ذلك يكون لها أن تصدر قرارات في الأمور الداخلة في اختصاصات الجمعية العامة العادية وذلك بنفس الشروط والأوضاع المقررة للجمعية الأخيرة. لا يكون الاجتماع فيها صحيحاً إلا إذا حضره مساهمون يمثلون نصف رأس المال على الأقل، فإذا لم يتوفر هذا النصاب في الاجتماع الأول وجهت الدعوة لاجتماع ثانٍ ويكون الاجتماع الثاني صحيحاً إذا حضره عدد من المساهمين يمثل ربع رأس المال على الأقل.

## دعوة الجمعيات العامة للمساهمين:

تتخذ الجمعيات العامة للمساهمين بدعوة من مجلس الإدارة وعلى المجلس أن يدعو الجمعية العامة العادية إذا طلب ذلك مراقب الحسابات أو عدد من المساهمين يمثل 5% من رأس المال على الأقل.

## القوة التصويتية:

لكل مكتتب صوت عن كل سهم يمثله في الجمعية التأسيسية وتحسب الأصوات في الجمعيات العامة العادية وغير العادية على أساس صوت لكل عشرة أسهم، ومع ذلك لا يجوز لأعضاء مجلس الإدارة الاشتراك في التصويت على قرارات الجمعية التي تتعلق بإبراء ذمتهم عن مدة إدارتهم. وتصدر قرارات الجمعية العامة العادية بالأغلبية المطلقة للأسهم الممثلة في الاجتماع.

## ١٠ - ٦ مدة الشركة

مدة الشركة (٩٩) سنة ميلادية تبدأ من تاريخ صدور قرار وزير التجارة بإعلان تأسيسها، ويجوز دائماً إطالة مدة الشركة بقرار تصدره الجمعية العامة غير العادية قبل انتهاء أجلها بسنة على الأقل.

## ١٠ - ٧ حقوق حملة الأسهم

يعطي كل سهم مساهمه حقاً متساوياً في أصول الشركة وأرباحها، إضافةً إلى حقه في الحضور والتصويت خلال الجمعيات العامة إذا كان يملك ما لا يقل عن عشرين سهماً. وللمساهم أيضاً حق الأولوية في الاكتتاب في أسهم حقوق الأولوية.

## ١٠ - ٨ حل الشركة وتصفيتها

عند انتهاء مدة الشركة وفي حالة حلها قبل الأجل المحدد، تقرر الجمعية العامة غير العادية بناءً على اقتراح مجلس الإدارة طريقة التصفية وتعين مصفياً أو أكثر. وإذا بلغت خسائر الشركة ثلاثة أرباع رأس المال وجب على أعضاء مجلس الإدارة دعوة الجمعية العامة غير العادية للنظر في استمرار الشركة أو حلها قبل أجلها المعين بالنظام، وتحدد صلاحياتهم وأتعابهم وتنتهي سلطة مجلس الإدارة بانقضاء الشركة ومع ذلك يستمر قائماً على إدارة الشركة إلى أن يتم تعيين المصفي وتبقى لأجهزة الشركة اختصاصاتها بالقدر الذي لا يتعارض مع اختصاصات المصفين.

## ١١. استخدام متحصلات الاكتتاب

### ١١ - ١ صافي متحصلات الاكتتاب

سوف يبلغ إجمالي متحصلات الاكتتاب ٨٧,٠٠٠,٠٠٠ ريال سعودي، وسيُدفع منها حوالي ٧,٠٠٠,٠٠٠ ريال كمصاريف للإصدار والتي تشمل أتعاب المستشار المالي ومدير الاكتتاب، والمستشار القانوني، والمحاسبين القانونيين، والجهات المستلمة، ومتعهد التغطية، بالإضافة إلى مصروفات الدعاية والإعلان، ومصروفات الطباعة والتوزيع، والمصروفات الأخرى المتعلقة بالإصدار. وعليه، سيبلغ صافي متحصلات الاكتتاب بعد خصم المصروفات المذكورة حوالي ٨٠,٠٠٠,٠٠٠ ريال والذي تعتمده الشركة استخدامه لتمويل خططها المستقبلية. وبالتالي سوف تكون الزيادة في رأس مال شركة مجموعة أنعام بمبلغ ٨٧,٠٠٠,٠٠٠ ريال سعودي.

### استخدام متحصلات الاكتتاب

تخطط الشركة لتوسعة عملياتها وزيادة حجم أعمالها المتعلقة باستيراد وبيع وتوزيع المنتجات الغذائية بشقيها المجمد والجاف، وذلك لما تتوقعه من نمو في الطلب المحلي على هذه المنتجات. وعليه سيتم استخدام صافي متحصلات الاكتتاب في زيادة حجم عمليات الاستيراد وتحسين قدرات وإمكانيات الشركة في مجال التوزيع وتوسعة وتطوير مرافق التخزين الخاصة بالمنتجات الغذائية بالاستثمار في وحدات تبريد جديدة وتطوير الوحدات الحالية، بالإضافة إلى تحسين مستويات المخزون السلمي. وتشمل البنود الرئيسية لاستخدام صافي متحصلات الاكتتاب ما يلي:

#### بناء ثلاجات مركزية جديدة

تمتلك مجموعة أنعام أرضاً بمنطقة الخمره جنوبي مدينة جدة بمساحة إجمالية تبلغ ٢٥٠ ألف متر مربع، وستقوم الشركة باستغلال هذه الأرض لبناء ٢٠ غرفة تجميد (ثلاجة مركزية) بمساحة ٤٦٦ متر مربع وبارتفاع ٦ أمتار وبطاقة تخزينية تبلغ ١٦,٥٠٠ طن لكل غرفة. ومن المتوقع أن تبلغ تكاليف بناء الثلاجات حوالي ١٢ مليون ريال بواقع ٦٠٠ ألف ريال لكل ثلاجة مركزية (غرفة تبريد)، بينما ستبلغ التكلفة الإجمالية لتطوير الموقع من بناء السور وتأهيل الطرق والإنارة وغيره حوالي ٢ مليون ريال بمتوسط أقل من ١٠ ريالاً للمتر المربع. وسيطلب بناء ثلاجات جديدة شراء مولدات كهربائية لتشغيل الغرف الإضافية حيث سيتم شراء مولدين بتكلفة إجمالية تبلغ ٢,٥ مليون ريال.

#### تطوير الثلاجات المركزية القائمة

يبلغ عمر وحدات التبريد الحالية حوالي ٣٠ عاماً، وهي من مستويين تبلغ مساحة كل مستوى ٥,٠٠٠ متر مربع ويحتوي كل مستوى على ٢٧ ثلاجة. ولم تشهد هذه المرافق أي تحسين أو صيانة للنهوض بأدائها طيلة هذه المدة، ونتيجة لذلك فقد تعطلت ١٢ ثلاجة وأصبحت بقية وحدات التبريد تعاني من عدم فعالية ومن مشاكل التسريب. وقد بدأت أنعام في عام ٢٠١٠م تنفيذ برنامج صيانة شهرية وقامت بتحديث غرفة تبريد واحدة، وتخطط لتحديث الغرف الحالية بتغطية الجدران بالألواح وجعل الغرف معزولة ضد المياه وتركيب كابلات جديدة وغير ذلك. ويتوقع أن تبلغ التكلفة الاستثمارية لعملية إعادة تأهيل الثلاجات القائمة حوالي ٥ مليون ريال سعودي ستنفق جميعها في العام الأول.

#### بناء مكاتب مركزية

بالقرب من الثلاجات المركزية سيتم إنشاء مكاتب لشركة أنعام الغذائية بمساحة إجمالية ٨٠٠ متر مربع وبتكلفة تبلغ ٢ مليون ريال بواقع ٢,٥٠٠ ريال كتكلفة تشييد للمتر المربع.

#### بناء سكن للعمال

سيتم إنشاء سكن للعاملين في نفس الموقع بمساحة إجمالية ١,٠٠٠ متر مربع وبتكلفة إجمالية تبلغ ١ مليون ريال بواقع ١,٠٠٠ ريال كتكلفة تشييد للمتر المربع، غير أنه لم يتم توقيع عقود مبدئية حتى الآن.

#### توسعة أسطول النقل وشبكة التوزيع

مع افتتاح فروع جديدة وتوسع قاعدة العملاء يتحتم على الشركة أن تستثمر في ترقية نوعية أسطولها للمنافسة بشكل أفضل في السنوات القادمة. وفيما قبل عام ٢٠١٠م لم يحدث أي استثمار إضافي في الشاحنات، ونتيجة لذلك أصبح الأسطول قديماً ويتطلب صيانة شاملة. ومع نمو المبيعات في عام ٢٠١٠م وإدخال نشاط البيع بالتجزئة، فقد قامت الشركة بإضافة ٤٢ شاحنة سعة ٤ طن و٤ شاحنات سعة ٨ طن و٧ شاحنات سعة ١٢ طن.

وتخطط الشركة لدعم أسطولها الخاص بنقل وتوزيع المنتجات الغذائية من خلال شراء ٣٤ عربة نقل بسعات مختلفة و١٥ شاحنة في العام الأول بإجمالي يبلغ ١٤,٨٠٠,٠٠٠ ريال، ونفس العدد من عربات النقل والشاحنات وبتكلفة مماثلة في العام الذي يليه. وبذلك سيضم الأسطول الجديد ٨ شاحنات سعة ٢ طن و٤٤ شاحنة سعة ٤ طن و٨ شاحنات سعة ٨ طن و٨ شاحنات سعة ١٢ طن و٣٠ شاحنة سعة ٢٢ طن. هذا، بالإضافة إلى شراء ١٦ رافعة شوكية في العام الأول بإجمالي ١,٤٥٠,٠٠٠ ريال، ونفس العدد من الرافعات الشوكية وبتكلفة مماثلة في العام الذي يليه. كما ستقوم الشركة بتركيب مصعد كهربائي لرفع وتنزيل البضائع بتكلفة ٢ مليون ريال في العام الأول. وبهذه الطريقة فإن الشركة سوف تكون مهياً لمقابلة النمو المتوقع وتشكيل حضور أفضل في جميع مدن المملكة الرئيسية.

ويبين الجدول أدناه أسطول الشركة الحالي والإضافة المخططة له:

١-١١ : جدول أسطول شاحنات الشركة الحالي والمخطط له

ر.م.	سعة الشاحنة	العدد الحالي للشاحنات كما في ٣١ ديسمبر ٢٠١١م	عدد الشاحنات الجديدة المخطط شراؤها ضمن خطة التوسعة	المجموع
١	٢ طن متري	-	٨	٨
٢	٤ طن متري	٤٣	٤٤	٨٧
٣	٨ طن متري	٤	٨	١٢
٤	١٢ طن متري	٧	٨	١٥
٥	٢٢ طن متري	١٣	٢٠	٤٣
	الإجمالي	٦٧	٩٨	١٦٥

المصدر: مجموعة أرقام الدولية القابضة

## نظام إدارة مستودعات

ستقوم الشركة بإدخال نظام إدارة المستودعات (WMS) في جميع فروعها وربطه بالإدارة المركزية في جدة بتكلفة إجمالية تصل إلى (٢) مليون ريال سينفق نصفها في العام الأول والنصف الثاني في العام الذي يليه.

والجدير بالذكر أن هذا النظام يعتبر جزء رئيسي من أجزاء إدارة سلسلة الإمدادات، وتكمن أهميته في أنه سيساعد الشركة في إدارة مخزونها بشكل أفضل من ناحية متابعة حركة المخزون والعمليات المصاحبة لها بما في ذلك الشحن والاستلام والتنزيل والتحميل والتوصيل ومراقبة مدة صلاحية المنتجات والتميز بين المنتجات سريعة الحركة والبطيئة. نتيجة لذلك، سينعكس إدخال نظام إدارة المستودعات على معدل دوران مخزون الشركة وعلى عملياتها بشكل إيجابي.

## تمويل المخزون

ستقوم الشركة باستخدام المبلغ المتبقي والبالغ ١٨ مليون ريال (وذلك بعد خصم إجمالي التكاليف الاستثمارية المبينة أعلاه والبالغة ٦٢ مليون ريال من صافي متحصلات الاكتتاب البالغ ٨٠ مليون ريال) في تمويل مشتريات الشركة من خارج المملكة وزيادة المخزون من المنتجات الغذائية بهدف زيادة المبيعات وإعطاء تسهيلات ائتمانية لعملاء الشركة تصل إلى ٦٠ يوماً.

ويوضح الجدول أدناه تفاصيل استخدام صافي متحصلات الاكتتاب من حيث كميات وتكاليف البنود المختلفة:

٢-١١ : جدول تفاصيل استخدام صافي متحصلات الاكتتاب

ر.م.	بند التكلفة	الكمية (وحدة)	تكلفة الوحدة (آلاف الريالات)	إجمالي
١	عربات نقل سعة ٢ طن	٨	٢٠٠	١,٦٠٠
٢	عربات نقل سعة ٤ طن	٤٤	١٨١,٨	٨,٠٠٠
٣	شاحنات سعة ٨ طن	٨	١٢٥	١,٠٠٠
٤	عربات نقل سعة ١٢ طن	٨	٥٠٠	٤,٠٠٠
٥	عربات نقل سعة ٢٢ طن	٣٠	٥٠٠	١٥,٠٠٠
٦	تطوير التلاجات المركزية القائمة		٥,٠٠٠	٥,٠٠٠
٧	بناء تلاجج مركزية جديدة	٢٠	٦٠٠	١٢,٠٠٠
٨	مولدات كهربائية	٢	١,٢٥٠	٢,٥٠٠
٩	رافعات شوكية	٣٢	٩٠,٦	٢,٩٠٠

رقم	بند التكلفة	الكمية	تكلفة الوحدة	إجمالي
		(وحدة)	(آلاف الريالات)	
١٠	مصعد كهربائي لرفع البضائع	١	٢,٠٠٠	٢,٠٠٠
١١	مكاتب مركزية	١	٢,٠٠٠	٢,٠٠٠
١٢	أعمال تطوير الموقع العام	١	٣,٠٠٠	٣,٠٠٠
١٣	سكن العمال	١	١,٠٠٠	١,٠٠٠
١٤	نظام إدارة مستودعات (WMS)	١	٢,٠٠٠	٢,٠٠٠
١٥	مخزون		١٨,٠٠٠	١٨,٠٠٠
				إجمالي
				٨٠,٠٠٠

المصدر: خطة أعمال الشركة

بينما يوضح الجدول التالي تفاصيل استخدام صايف متحصلات الاكتتاب من حيث التوقيت الزمني لصرف المبالغ، حيث تم تقدير الفترة الزمنية المطلوبة لتنفيذ خطة التوسعة بعامين مقسمين إلى ثمانية أرباع، وذلك بمجرد انتهاء اكتتاب حقوق الأولوية والحصول على متحصلات الاكتتاب:

#### ٣-١١ : جدول تفاصيل استخدام صايف متحصلات الاكتتاب من حيث التوقيت الزمني

بند التكلفة (آلاف الريالات)	عام ٢٠١٣م				عام ٢٠١٤م				المجموع				
	الربع الأول	الربع الثاني	الربع الثالث	الربع الرابع	الربع الخامس	الربع السادس	الربع السابع	الربع الثامن					
٨ شاحنات سعة ٢ طن	٤٠٠				٤٠٠				١,٦٠٠				
٤٤ شاحنة سعة ٤ طن	١,٠٤٤	١,٠٤٤	١,٠٤٤	١,٠٤٤	١,٠٤٤	١,٠٤٤	١,٠٤٤	٦٩٢	٨,٠٠٠				
٨ شاحنات سعة ٨ طن	٢٥٠				٢٥٠				١,٠٠٠				
٨ شاحنات سعة ١٢ طن		١,٠٠٠			١,٠٠٠			١,٠٠٠	٤,٠٠٠				
٣٠ شاحنة سعة ٢٢ طن	٧,٥٠٠				٢,٠٠٠	٢,٠٠٠	٢,٠٠٠	١,٥٠٠	١٥,٠٠٠				
تطوير الثلجات المركزية القائمة	١,٢٥٠	١,٢٥٠	١,٢٥٠	١,٢٥٠					٥,٠٠٠				
بناء ثلاجات مركزية جديدة	٣,٠٠٠	٣,٠٠٠	٣,٠٠٠						١٢,٠٠٠				
مولدات كهربائية		١,٢٥٠	١,٢٥٠						٢,٥٠٠				
رافعات شوكية			١,٤٥٠						٢,٩٠٠				
مصعد كهربائي لرفع البضائع		١,٠٠٠	٥٠٠	٥٠٠					٢,٠٠٠				
مكاتب مركزية	٥٠٠	٥٠٠	٥٠٠						٢,٠٠٠				
أعمال تطوير الموقع العام	٢,٠٠٠	١,٠٠٠							٣,٠٠٠				
سكن العمال	٢٥٠	٢٥٠	٢٥٠						١,٠٠٠				
نظام إدارة مستودعات (WMS)	٥٠٠	٥٠٠	٥٠٠						٢,٠٠٠				
مخزون	٩,٠٠٠	٩,٠٠٠							١٨,٠٠٠				
				إجمالي	٢٥,٦٩٤	١٨,٥٤٤	٨,٩٤٤	١٠,٧٤٤	٣,٦٩٤	٥,٤٩٤	٣,٦٩٤	٣,١٩٢	٨٠,٠٠٠

المصدر: إدارة شركة مجموعة أنعام

من المتوقع أن يؤدي التمويل باستخدام صايف متحصلات الاكتتاب إلى تحسين الأداء التجاري والتشغيلي للشركة من عدة نواحي أهمها ما يلي:

- الاستثمار في المخزون سوف يمكن أنعام من تقديم نطاق شامل من المنتجات لعملائها لاسيما المنتجات ذات هامش القيمة المضافة الأعلى. وبالإضافة إلى ذلك سوف يساعد الشركة على التأكد من أن لها مستويات كافية من المخزون لكي تقدم خدمات فعالة وجيدة النوعية لعملائها وكذلك التأكد من أن استمرارية عرض المنتجات تتم المحافظة عليها في جميع الأوقات.
- الاستثمار في توسعة أسطول النقل وشبكة التوزيع بإضافة عربات نقل وشاحنات جديدة سوف يضمن تمكن الشركة من تسليم البضائع لعملائها في الوقت الصحيح ويرفع من مقدرتها على تنمية مبيعات التجزئة المباشرة.



• الاستثمار في توسعة وتطوير مرافق التخزين المبرد بصيانة وترميم الثلاجات المركزية القائمة وبناء ثلاجات مركزية جديدة سوف يمكن الشركة من الاستفادة من ميزة اقتصاديات الحجم الكبير عن طريق الشراء بكميات كبيرة كما سيؤدي إلى زيادة في الإيرادات الأخرى من خلال تأجير الفائض من هذه المرافق للغير.

وتشير العوامل أعلاه إلى أن الاستثمار في تطوير أعمال الشركة باستخدام صافي متحصلات الاكتتاب في أسهم حقوق الأولوية من المتوقع أن يعزز نمو أعمال الشركة ومن ثم أرباحها التشغيلية.

بعد انتهاء إجراءات رفع رأس المال، سوف تقي الشركة بالمادة رقم ٣٠ فقرة (ج) من قواعد التسجيل والإدراج الصادرة عن مجلس هيئة السوق المالية بتاريخ ٢٠-٢٠٠٤-١٠-٤ الموافق ١٤٢٥-٨ الموافق ٢٠٠٤-١٠-٤م والمعدلة بتاريخ ٢٨-٢-١٤٣٣ هـ الموافق ٢٢-١-٢٠١٢م بتقديم تقرير ربع سنوي للهيئة عن تفاصيل استخدامات متحصلات اكتتاب أسهم حقوق الأولوية وأن تعلن عن تطورات استخدام المتحصلات للجمهور.

## ١٢. المعلومات القانونية

### ١٢ - ١ تأسيس الشركة

شركة مجموعة أنعام الدولية القابضة هي شركة مساهمة عامة سعودية بموجب السجل التجاري رقم ٤٠٣٠٠٣٥٠٧٣ وتاريخ ١٤٠٢/٠٩/٠٧ هـ (ويشار إليها فيما بعد بـ «الشركة»). وقد تأسست الشركة في مدينة الرياض بتاريخ ١٤٠١/٠٩/٠٧ هـ (الموافق ١٩٨٠/١٢/٠٧ م) باسم الشركة السعودية لنقل وتجارة المواشي وبرأس مال قدره مائة مليون (١٠٠,٠٠٠,٠٠٠) ريال، وصدر لها آنذاك السجل التجاري رقم ٣٥١٦٨ وتاريخ ١٤٠١/٠٩/٠٧ هـ. وقد تم تحويل الشركة إلى شركة مساهمة بموجب القرار الوزاري رقم ٨٥٦ وتاريخ ١٤٠١/٠٣/١٢ هـ (الموافق ١٩٨٢/١٢/٢٧ م). وقد تم رفع رأس مال الشركة إلى خمسمائة مليون (٥٠٠,٠٠٠,٠٠٠) ريال. وبتاريخ ١٤١٥/١٠/٢٦ هـ (الموافق ١٩٩٥/٠٣/٢٧ م) قرر الشركاء من خلال اجتماع الجمعية العامة غير العادية الموافقة على دمج شركة ناصر المحمد المكيروش وشركاه في الشركة. كما تم اعتماد قيمة الحصص العينية المقدمة من الشركة المندمجة. وبناء على ذلك تمت الموافقة على زيادة رأس مال الشركة من خمسمائة مليون (٥٠٠,٠٠٠,٠٠٠) ريال إلى مليار ومائتين مليون (١,٢٠٠,٠٠٠,٠٠٠) ريال. كذلك قرر الشركاء نقل المركز الرئيسي للشركة من مدينة الرياض إلى مدينة جدة وتعديل اسم الشركة إلى شركة المواشي المكيروش المتحدة. وقد صدر القرار الوزاري بتاريخ ١٤١٥/١٢/٠٢ هـ (الموافق ١٩٩٥/٠٥/٠٢ م) بالموافقة على الدمج وإصدار السجل التجاري المعدل للشركة بالرقم ٤٠٣٠٠٣٥٠٧٣ وتاريخ ١٤٠٢/٠٩/٠٧ هـ. وبتاريخ ١٤٢٧/١١/٢٦ هـ (الموافق ٢٠٠٦/١٢/١٧ م) قرر الشركاء من خلال اجتماع الجمعية العامة غير العادية تعديل اسم الشركة إلى شركة مجموعة أنعام الدولية القابضة. وفي عام ٢٠٠٧ م بلغت خسائر الشركة ٧٥٪ من رأس مالها. وبناء على ذلك، صدر قرار مجلس هيئة السوق المالية رقم (١-٥-٢٠٠٧) وتاريخ ١٤٢٨/١٢/٢٨ هـ (الموافق ٢٠٠٧/٠١/١٨ م) بتعليق التداول في أسهم الشركة. وبتاريخ ١٤٢٨/٠٩/٠٦ هـ (الموافق ٢٠٠٧/٠٩/١٨ م) قرر الشركاء من خلال اجتماع الجمعية العامة غير العادية تخفيض رأس مال الشركة من مليار ومائتين مليون (١,٢٠٠,٠٠٠,٠٠٠) ريال إلى مائة وتسعة مليون (١٠٩,٠٠٠,٠٠٠) ريال مقسمة إلى عشرة ملايين وتسعمائة الف سهم (١٠,٩٠٠,٠٠٠) سهم. وقد صدر قرار مجلس هيئة السوق المالية رقم (٥-٢٨-٢٠٠٩) وتاريخ ١٤٢٠/١١/٠٦ هـ (الموافق ٢٠٠٩/١٠/٢٥ م) بالموافقة على إعادة تداول أسهم الشركة.

### ١٢ - ٢ المركز الرئيس للشركة

يقع مركز الشركة الرئيس في مدينة جدة، وذلك بحسب نظامها الأساسي وسجلها التجاري.

### ١٢ - ٣ رأس المال

يبلغ رأس المال الحالي للشركة ١٠٩,٠٠٠,٠٠٠ ريال سعودي مقسم إلى ١٠,٩٠٠,٠٠٠ سهم عادي، تبلغ القيمة الاسمية للسهم الواحد ١٠ ريالات سعودية. ويوضح الجدول التالي التغييرات في رأس مال مجموعة أنعام وفروعها منذ التأسيس.

١٢-١ : جدول التغيير في رأس المال

التاريخ	الحدث	ريال سعودي	
		رأس المال قبل الزيادة/التخفيض	رأس المال بعد الزيادة/التخفيض
ديسمبر ١٩٨٠ م	رأس المال عند التأسيس	١٠٠,٠٠٠,٠٠٠	-
ديسمبر ١٩٨٢ م	زيادة في رأس المال عند تحويلها إلى شركة مساهمة	١٠٠,٠٠٠,٠٠٠	٤٠٠,٠٠٠,٠٠٠
مارس ١٩٩٥ م	تم دمج شركة ناصر المحمد المكيروش وشركاه في الشركة واعتماد الحصص العينية المقدمة من الشركة المندمجة	٥٠٠,٠٠٠,٠٠٠	٧٠٠,٠٠٠,٠٠٠
سبتمبر ٢٠٠٧ م	تخفيض رأس مال الشركة لشطب الخسائر بعد أن بلغت أكثر من ٧٥٪ من رأس مالها	١,٢٠٠,٠٠٠,٠٠٠	(١,٠٩١,٠٠٠,٠٠٠)

المصدر: مجموعة أنعام القابضة

هذا، ويقر مجلس إدارة شركة مجموعة أنعام الدولية القابضة بأن رأسمال الشركة غير مشمول بحق خيار.

## ١٢ - ٤ أعضاء مجلس الإدارة وملكيتهم في الشركة

يوضح الجدول التالي أعضاء مجلس الإدارة وحصص كل منهم من أسهم الشركة:

١٢-٢ : جدول أعضاء مجلس الإدارة وعدد الأسهم المملوكة لكل منهم

الاسم	المنصب	الصفة	الجنسية	العمر	عدد الأسهم المملوكة
الأمير الدكتور/ مشعل بن عبد الله بن تركي آل سعود	الرئيس	غير مستقل - غير تنفيذي	سعودي	٥٦	١٥١,٠٠٠
إبراهيم محمد مسفر المالكي	عضو	غير مستقل - غير تنفيذي	سعودي	٤٠	٧,٠٠٠
الأمير/ نواف بن عبد الله بن تركي آل سعود	عضو	غير مستقل - غير تنفيذي	سعودي	٥٠	١,٠٠٠
محمد سعد أحمد الغامدي	عضو	مستقل - غير تنفيذي	سعودي	٥٠	١,٠٠٠
حسين محمد سعيد الدوسري	عضو	مستقل - غير تنفيذي	سعودي	٧١	١,٠٠٠

المصدر: مجموعة أنعام القابضة

## ١٢ - ٥ إقرارات أعضاء مجلس الإدارة

### بيان عدم إفلاس أعضاء مجلس الإدارة والمصالح المباشرة وغير المباشرة لهم

يعلن أعضاء مجلس الإدارة ومدير عام الإدارة المالية والسكرتير وأعضاء الإدارة العليا للشركة في تاريخ هذه النشرة الآتي:

- يقر أعضاء مجلس الإدارة وكبار التنفيذيين وأمين سر المصدر المحددين في نشرة الإصدار هذه بأنهم لم يشهروا إفلاسهم في أي وقت من الأوقات ولم يخضعوا لإجراءات إفلاس.
- عدا عن ملكية أعضاء مجلس الإدارة في أسهم الشركة الموضحة في الفقرة (٤-١٢) أعلاه، لا توجد مصالح مباشرة أو غير مباشرة لأي عضو من أعضاء مجلس الإدارة وكبار التنفيذيين وأمين السر أو أي من أقاربهم أو تابعيهم في أسهم المصدر أو أدوات الدين الخاصة به.

### العمولات أو الخصومات أو أتعاب الوساطة

- لا توجد أي عمولات أو خصومات أو أتعاب وساطة أو أي عوض غير نقدي منحتها الشركة أو أي عضو في مجموعتها خلال السنتين السابقتين مباشرة لتاريخ تقديم طلب زيادة رأس المال، تتعلق بإصدار أو بيع أي أوراق مالية، لأي من أعضاء مجلس الإدارة أو أعضاء مجلس الإدارة المقترحين، أو كبار التنفيذيين، أو القائمين بالترويج أو الخبراء.

### التغييرات الجوهرية وعدم حدوث انقطاع في الأعمال

- يقر مجلس إدارة الشركة أنه لا توجد نية لإجراء أي تغيير جوهري على طبيعة نشاط الشركة.
- يؤكد مجلس إدارة الشركة أن أعمال وأنشطة الشركة لم تتعرض لأي انقطاع يمكن أن يؤثر أو يكون قد أثر تأثيراً ملحوظاً على الوضع المالي خلال الأشهر الاثني عشر الأخيرة التي سبقت مباشرة تاريخ هذه النشرة.

### رأس المال العامل

- يقر أعضاء مجلس الإدارة أنه لدى الشركة رأس مال عامل يكفي لمدة اثني عشر شهراً تلي مباشرة تاريخ إصدار هذه النشرة.

### إقرار عن المعلومات المالية

- يقر مجلس إدارة الشركة بأن المعلومات المالية قد استخلصت من القوائم المالية المراجعة للشركة للسنوات المالية المنتهية في ٣١ ديسمبر ٢٠١١م و ٢٠١٠م و ٢٠٠٩م والقوائم المالية المفحوصة للنصف الأول المنتهي في ٣٠ يونيو ٢٠١٢م دون إجراء أي تعديل جوهري عليها، وأن القوائم المالية قد تم إعدادها ومراجعتها وفقاً لمعايير المحاسبة الصادرة عن الهيئة السعودية للمحاسبين القانونيين.

## إقرارات أخرى

إضافة للإقرارات أعلاه، يقر أعضاء مجلس الإدارة أيضاً بأنه:

- لا توجد أي صلاحية تعطي أحد أعضاء مجلس الإدارة أو الرئيس التنفيذي حق التصويت على عقد أو اقتراح تكون له فيه مصلحة جوهرية.
- لا توجد أي صلاحية تعطي أحد أعضاء مجلس الإدارة أو الرئيس التنفيذي حق التصويت على مكافآت تمنح لهم.
- لا توجد أي صلاحيات تجيز لأعضاء مجلس الإدارة أو لكبار التنفيذيين حق الاقتراض من الشركة.
- يقر أعضاء مجلس الإدارة بالالتزام التام بلائحة حوكمة الشركات.
- يقر أعضاء مجلس الإدارة بالالتزام التام بأحكام المادة ٦٩ والمادة ٧٠ من نظام الشركات.

## إقرار بخصوص أدوات الدين والرهنونات

باستثناء ما تم ذكره في قسم «اتفاقيات التمويل» في صفحة رقم «٧٢» من هذه النشرة، يؤكد أعضاء مجلس إدارة الشركة بأنه:

- لا توجد للشركة أية أوراق دين أو قروض أو التزامات محتملة أو مديونية من أي نوع كان كما في تاريخ هذه النشرة، كما لا توجد أية رهنونات أو ضمانات على أي من ممتلكاتها.
- لا توجد رهنونات أو حقوق أو أعباء على ممتلكات الشركة كما في تاريخ هذه النشرة.

## ١٢ - ٦ العلامات التجارية

تحتفظ الشركة بالعلامة التجارية الموضحة في الجدول أدناه. وقد قامت الشركة بالتقدم مؤخراً لوزارة التجارة والصناعة لتسجيل هذه العلامة لصالح الشركة. وقد حصلت الشركة على الموافقة النهائية وشهادة تسجيل العلامة من وزارة التجارة والصناعة في عام ٢٠١١م.

المنتج	العلامة التجارية
شعار شركة مجموعة أنعام الدولية القابضة	
	مجموعة أنعام الدولية القابضة Anaam International Holding Group

والجدير بالذكر أن مجموعة أنعام وشركائها التابعة لا تعتمد على علاماتها التجارية كأصول غير ملموسة للشركة.

## ١٢ - ٧ الدعاوى القضائية

### الدعوى المرفوعة ضد الشركة من قبل شركة الخبير:

قامت شركة مجموعة أنعام بتوقيع اتفاقية تقديم خدمات استشارية مع شركة الخبير للمتاجرة في الاستثمار والتمويل بتاريخ ١١/٤/٢٠٠٩م. وتشتمل الاتفاقية على ثلاث مراحل منفصلة تبدأ بتنفيذ المرحلة الأولى ومن ثم الانتقال للمراحل التي تليها بعد الحصول على موافقة خطية من شركة أنعام تؤكد اكتمال المرحلة السابقة وإعطاء الموافقة على بدء العمل بالمرحلة التالية.

وبعد اكتمال المرحلة الأولى طلبت شركة أنعام من شركة الخبير بخطاب مرسل بتاريخ ١٠/١/٢٠١٠م تأجيل العمل بالمراحل الأخرى، وعليه قامت شركة الخبير برفع دعوى قضائية ضد شركة أنعام تطالب فيها بدفع مبلغ ٥,٢٤١,٥٠٠ ريال كتعويض عن كامل قيمة العقد. ونظراً لعدم الاختصاص، فقد قامت المحكمة بإحالة الدعوى إلى لجنة تحكيم، والتي سيتم الاتفاق على أعضائها في بداية العام الهجري ١٤٢٤هـ.

### الدعوى المرفوعة ضد الشركة من قبل السيد / طارق عبدالرحمن الفدا:

تنظر المحكمة العامة في مدينة جدة حالياً في دعوى قضائية مقامة من السيد / طارق عبدالرحمن الفدا ضد الشركة، حيث أن المذكور يدعي ملكية قطعة أرض من ضمن أراضي مشروع الجوف التي تم نقل ملكيتها للشركة في عام ١٩٩٥م بموجب قرار دمج أصول شركة ناصر محمد المكيرش آنذاك.

فيما عدا ذلك، يؤكد مجلس إدارة الشركة بأن الشركة والشركات التابعة لها ليست طرفاً في أي دعوى قضائية أو مطالبة أو تحكيم أو إجراءات إدارية مجتمعة أو منفردة قائمة أو مهدد بإقامتها من شأنها أن تؤثر تأثيراً جوهرياً على أعمال المصدر والمجموعة أو وضع أي منهما المالي.

## ١٢ - ٨ ملخص العقود العامة

### التراخيص الحكومية

فيما عدا شهادة السجل التجاري فإن الشركة لا تحتاج إلى أية تراخيص أخرى تمكنها من القيام بأنشطتها الموضحة في نظامها الأساسي. وقد حصلت الشركة على شهادة السعودة من مكتب العمل وشهادة التأمينات الإجتماعية وشهادة التسجيل لدى الغرفة التجارية الصناعية ذات العلاقة، وكل هذه الشهادات سارية المفعول كما بتاريخ إصدار هذه النشرة. كما حصلت الشركة من مصلحة الزكاة والدخل على خطاب عدم ممانعة بقيام الشركة بإنهاء جميع معاملاتها ودخول المناقصات وفق الضوابط النظامية، ما عدا صرف أي مستحقات سواء كانت عادية أو نهائية. ويسري مفعول هذا الخطاب حتى ٢٧/٠٩/٢٠١٢م، وهو قابل للتجديد.

### عقود التأمين

تحتفظ الشركة والشركات التابعة لها بالعديد من عقود التأمين بمقدار تغطية تأمينية إجمالية تبلغ حوالي ١٠٢ مليون ريال، وذلك لتغطية الأضرار التي قد تصيب مواقعها وممتلكاتها وعقود تأمين صحية لموظفيها. وقد صدرت هذه العقود من الشركة السعودية الفرنسية للتأمين التعاوني. وتتوافق عقود التأمين مع الممارسات الاعتيادية المتعلقة بالأنشطة المشابهة وهي جميعها نافذة بالكامل وصالحة حتى نهاية العام ٢٠١٢م، ولم تستلم الشركة أو أي من الشركات التابعة لها أي إشعار بانتهاء تلك العقود. علماً بأن أهم عقود التأمين تشمل:

- تأمين السيارات.
- تأمين الممتلكات.
- تأمين نقل البضائع.
- التأمين الصحي للموظفين.

### العقارات

تمتلك الشركة عدة عقارات. وقد تم تسجيل ٥٢ قطعة أرض باسم الشركة وصدر لها صكوك شرعية تثبت ملكية الشركة لتلك الأراضي. كما أن الشركة تقوم حالياً بإجراءات نقل ملكية أربع أراضي ما زالت مسجلة باسم شركاء سابقين في الشركة لصالحها، وذلك حالما يتم توفير الوكالات أو الصكوك اللازمة. والجدير بالذكر أن جميع هذه الأراضي التي تم نقل ملكيتها للشركة وتلك التي لا تزال تحت نقل الملكية هي عبارة عن أراضي زراعية بمشروع البسيطاء الزراعي بالجوف.

وحيث أن الشركة تمتلك مجموعة كبيرة من العقارات، فإن معظم مواقع الشركة والشركات التابعة لها موجودة على تلك العقارات المملوكة من قبلها. وليست الشركة طرفاً في أي عقد إيجار. أما شركة أنعام الغذائية فقد أبرمت خمسة عقود إيجار لمواقع تابعة لها في مختلف أنحاء المملكة. وتتراوح قيمة الإيجار السنوي لتلك المواقع ما بين ١٥,٠٠٠ - ٤٨٠,٠٠٠ ريال. ولا تزال هذه العقود سارية المفعول حتى تاريخ إصدار هذه النشرة.

### اتفاقيات العملاء واتفاقيات التوريد

تقوم الشركة باستيراد منتجاتها وبضائعها من خارج المملكة ثم تقوم ببيعها إلى عملائها من محلات ومراكز البيع المتفرقة في المملكة. وتشمل قائمة عملاء الشركة في المملكة محلات بنده وكارفور والعثيم. وحيث أن الشركة تعمل في مجال المواد الغذائية واللحوم وغير ذلك من المنتجات منذ فترة طويلة قامت خلالها الشركة بإقامة علاقات وطيدة مع عملائها ومورديها مبنية على الثقة المتبادلة، فإن العلاقة التعاقدية بين الشركة وعملائها ومورديها تقوم بناء على طلبات وأوامر شراء مقدمة من العملاء إلى الشركة، فيما يتعلق ببيع منتجاتها وبضائعها، وطلبات وأوامر شراء مقدمة من الشركة إلى الموردين، فيما يتعلق باستيراد بضائعها، ويتم توضيح كمية البضائع أو المواد التي سيتم بيعها أو توريدها وتواريخ البيع والتوريد لتلك المواد والبضائع وتواريخ دفع المبالغ المستحقة المحددة مسبقاً ووسيلة الشحن وشروط الدفع في طلبات وأوامر الشراء المذكورة أعلاه.

### اتفاقية التمويل

بعد اندماج شركة ناصر المحمد المكيرش وشركاه في الشركة، صدرت موافقة البنك الزراعي بنقل عقود القروض التي منحت لشركة المكيرش إلى الشركة. وقد قدمت الشركة عدة ضمانات لهذه القروض تضمنت رهن بعض الأراضي التي تملكها وتقديم ضمان شخصي من قبل رئيس مجلس إدارة الشركة. وقد تم فك الرهن من كافة الأراضي التي كانت الشركة قد رهنتها لصالح البنك الزراعي بعد أن تم سداد جزء من مبلغ المديونية. وقد بلغ مجموع مبلغ المديونية المستحق على الشركة لصالح البنك الزراعي كما في ٢٠١١/١٢/٣١م مبلغ ١٢,٧٤٢,٥٩٠ ريال. وفيما عدا ذلك فإن الشركة ليست طرفاً في أي عقود تمويل أو إقراض أخرى.

## ١٢ - ٩ المعاملات مع الأطراف ذات العلاقة

يقر المصدر بأنه لا توجد أي عقود أو ترتيبات سارية المفعول أو مزعم إبرامها عند تقديم نشرة الإصدار يكون فيها للرئيس التنفيذي أو مدير عام الإدارة المالية أو لأحد أعضاء مجلس الإدارة أو لأي قريب من هؤلاء المذكورين مصلحة جوهرية، وتكون مهمة لأعمال الشركة. كما يقر بأنه لا توجد لدى الشركة أية معاملات مع أطراف ذات علاقة.

## ١٣. التعهد بتغطية الاكتتاب

### ١ - ١٣ متعهد التغطية

اسم متعهد التغطية:	شركة السعودي الهولندي المالية
العنوان:	 <b>السعودي الهولندي المالية</b> <b>Saudi Hollandi Capital</b>
شارع العليا العام	ص.ب.: ١٤٦٧، الرياض ١١٤٢١
المملكة العربية السعودية	هاتف: ٤١٦٢١٢٣ - ١ - ٩٦٦ +
فاكس: ٤١٦٢١٢٣ - ١ - ٩٦٦ + - تحويلة: ٢٠٨	موقع إلكتروني: <a href="http://www.shc.com.sa">www.shc.com.sa</a>
عدد أسهم حقوق الأولوية:	٨,٧٠٠,٠٠٠ سهم.
سعر السهم:	١٠ ريالاً للسهم.

### ٢ - ١٣ ملخص ترتيبات التعهد بتغطية الاكتتاب

بموجب الشروط والتعليمات الواردة في اتفاقية التعهد بتغطية الاكتتاب بين شركة مجموعة أنعام و متعهد تغطية الاكتتاب:

- (أ) تتعهد الشركة لمتعهد تغطية الاكتتاب بأنه في تاريخ التخصيص، سوف تصدر وتخصص لمتعد التغطية جميع أسهم حقوق الأولوية المتعهد بتغطيتها في هذا الاكتتاب التي لم يكتب بها المساهمون المستحقون كممارسة لحقوقهم كما لم يكتبوا بها كأسهم إضافية، وذلك بسعر الاكتتاب.
- (ب) يتعهد متعهد تغطية الاكتتاب للشركة بأنه في تاريخ التخصيص، سوف يقوم بشراء الأسهم المتعهد بتغطيتها في هذا الاكتتاب، والتي لم يكتب بها المساهمون المستحقون كممارسة لحقوقهم كما لم يكتبوا بها كأسهم إضافية، وذلك بسعر الاكتتاب.

### الرسوم والمصاريف

تدفع الشركة لمتعهد تغطية الاكتتاب رسوم تغطية على أساس إجمالي متحصلات الاكتتاب، والتي سيتم دفعها لمتعهد التغطية وفقاً لحصص تغطية الاكتتاب المتفق عليها، كما ستقوم الشركة بدفع الرسوم والمصاريف (المعقولة) المتعلقة بطرح الاكتتاب إلى متعهد تغطية الاكتتاب.

## ١٤. ملخص النظام الأساسي للشركة

### اسم الشركة:

اسم الشركة «شركة مجموعة أنعام الدولية القابضة» شركة مساهمة عامة سعودية.

### أغراض الشركة:

أغراض الشركة على النحو التالي:

- القيام بجميع عمليات نقل المواشي سواء داخل المملكة أو خارجها.
- امتلاك وشراء واستغلال جميع وسائل النقل البحري والبري اللازمة لتحقيق أغراض الشركة.
- امتلاك وإيجار واستئجار العقارات والحظائر وورش التصليح والأحواض والمخازن اللازمة لأغراض الشركة داخل وخارج المملكة.
- استيراد وتصدير المعدات البحرية اللازمة لسفن الشركة.
- مزاوله كافة الأنشطة التجارية والصناعية ذات العلاقة بإنتاج اللحوم وتربية المواشي ونقلها وتجارة الأصواف والجلود داخل المملكة وخارجها.
- زراعة الأعلاف.
- القيام بتربية وتسمين المواشي.
- إقامة وإدارة وتشغيل المراكز التجارية.
- إقامة وإدارة وتشغيل المشاريع الصناعية.
- تجارة الجملة والتجزئة في المواد الغذائية.
- القيام بأعمال الاستيراد والتصدير والتسويق للغير.
- القيام بأعمال الخدمات العامة في مجال الوكالات التجارية ووكالات التوزيع والسمسرة فيما عدا أعمال الصرافة والعقار.
- شراء الأراضي لإقامة المباني عليها واستثمارها بالبيع والشراء لصالح الشركة.
- إنشاء وإدارة وصيانة المراكز والمنشآت السكنية والتجارية والصحية والأدوات والمعدات والأجهزة الطبية والحاصدات الزراعية والأعلاف والملابس الجاهزة والأقمشة وتجارة الجملة والتجزئة في مواد البناء والمواد الصحية والأدوات والمعدات والأجهزة الطبية والحاصدات الزراعية والأعلاف والملابس الجاهزة والأقمشة والمصنوعات الجلدية ومستحضرات التجميل والساعات والنظارات والآلات الميكانيكية والحاسبات الآلية ولوازمها وتجارة السيارات ولوازمها والسلع المعمرة بقصد تأجيرها أو بيعها بالنقد أو التسليم وجميع أنواع الخضار والفواكه والمعلبات وخدمات الشحن والتفريغ والتخزين وتربية وتسمين الدواجن وتصنيعها مبردة ومجمدة وزراعة الخضروات والفواكه بأنواعها.
- وتزاول الشركة هذه الأنشطة بعد الحصول على التراخيص اللازمة بذلك من الجهات المختصة.

### الشراكة والاندماج:

يجوز للشركة أن تكون لها مصلحة، أو تشترك بأي وجه من الوجوه مع الهيئات أو الشركات التي تزاول أعمالاً شبيهة بأعمالها أو التي قد تعاونها على تحقيق غرضها، كما يجوز لها أن تمتلك الأسهم أو الحصص في هذه الشركات الأخرى وأن تندمج معها وتدمج فيها أو تشتريها. كما يجوز للشركة أن تكون لها مصلحة، أو تشترك بأي وجه من الوجوه مع الشركات الأخرى بما لا يتجاوز عشرين بالمائة (٢٠٪) من احتياطياتها الحرة ولا يزيد على عشرة بالمائة (١٠٪) من رأسمال الشركة التي تشارك فيها وأن لا يتجاوز إجمالي هذه المشاركات قيمة هذه الاحتياطيات مع إبلاغ الجمعية العامة العادية في أول اجتماع لها.

### المركز الرئيسي للشركة:

يقع مركز الشركة الرئيسي في مدينة جدة ويجوز لمجلس الإدارة أن ينشئ لها فروعاً أو مكاتب أو توكيلات داخل المملكة العربية السعودية أو خارجها.

### مدة الشركة:

مدة الشركة تسعة وتسعون سنة ميلادية تبدأ من تاريخ قرار معالي وزير التجارة بإعلان تأسيسها ويجوز إطالة مدة الشركة بقرار تصدره الجمعية العامة غير العادية قبل انتهاء مدتها بسنة على الأقل.



## قيمة رأس المال:

رأس المال الشركة ١٠٩,٠٠٠,٠٠٠ ريال سعودي مقسم إلى ١٠,٩٠٠,٠٠٠ سهم تبلغ القيمة الاسمية لكل منها ١٠ ريال سعودي وجميعها أسهم عادية.

## الاكتتاب:

اكتتب المؤسسون في مليوني سهم قيمتها الاسمية مائتي مليون ريال سعودي منها ٥٢٣,٨٤٠,١٠١ سهماً عينياً قيمتها الاسمية ٣٠٠,٤٥٣,١٨٨ ريال، تمثل صافي أصول والتزامات الشركة السعودية لنقل وتجارة المواشي ٤٦٧,٨١٥,٤٦٧ سهماً نقدياً قيمتها الاسمية ٨١,٥٤٦,٧٠٠ ريال، وقد دفع المؤسسون ٢٥٪ من قيمتها التي اكتتبوا بها بمبلغ ٢,٠٣٨٦,٦٧٥ ريال، ودفعوا ٢٥٪ الثانية من قيمة الأسهم قبل انعقاد الجمعية التأسيسية.

أما باقي أسهم رأس المال وعددها ٣٠٠,٠٠٠,٠٠٠ سهماً نقدياً فقد طرحت للاكتتاب العام خلال ثلاثين يوماً من تاريخ نشر قرار معالي وزير التجارة المرخص بتأسيس الشركة ودفع كل مكتتب ٥٠٪ من قيمة الأسهم عند الاكتتاب وأودعت حصيلة الاكتتاب لدى البنوك التي حددها وزير التجارة لهذا الغرض باسم الشركة تحت التأسيس.

تم إصدار ٦,٠٠٠,٠٠٠ سهم نقدي لعيني لصالح شركة ناصر محمد المكيرش وشركاه بتاريخ ١٩٩٥/٠٤/٠١م وقيمتها الاسمية ٦٠٠,٠٠٠,٠٠٠ ريال.

ثم إصدار ١,٠٠٠,٠٧٤,٠٧٤ سهم نقدي لصالح شركة ناصر محمد المكيرش وشركاه بتاريخ ١٩٩٥/٠٤/٠١م وقيمتها الاسمية ١٠٠,٠٠٧,٤٠٠ ريال، وقد تنازل عنها لبيعها في سوق الأسهم لصالح الشركة لاستخدامها في إطفاء الخسائر المتراكمة.

بتاريخ ١٢/١٠/١٤١٨ هـ الموافق ١٩٩٨/٠٢/٠٩م تم تجزئة السهم لتصبح القيمة الاسمية ٥٠ ريال للسهم.

بتاريخ ٢٦/١١/١٤٢٧ هـ الموافق ٢٠٠٦/١٢/١٧م تم تعديل القيمة الاسمية للسهم ليصبح ١٠ ريال للسهم الواحد.

بتاريخ ٠٦/٠٩/١٤٢٨ هـ الموافق ٢٠٠٧/٠٩/١٨م تم تخفيض رأس المال إلى ١٠٩ مليون ريال مقسمة إلى ١٠,٩٠٠,٠٠٠ سهم قيمة السهم الواحد ١٠ ريال.

## تسديد قيمة الأسهم:

إذا تخلف المساهم عن دفع قيمة السهم في المواعيد المعينة لذلك جاز لمجلس الإدارة بعد إنذار المساهم بخطاب مسجل بيع الأسهم في مزاد علني، ومع ذلك يجوز للمساهم المتخلف حتى اليوم المحدد للمزاد أن يدفع القيمة المستحقة عليه مضافاً إليها المصروفات التي أنفقتها الشركة وتستوفي الشركة من حصيلة البيع المبالغ المستحقة لها وترد الباقي لصاحب السهم، فإذا لم تف حصيلة البيع بالمبالغ جاز للشركة أن تستوفي الباقي من جميع أموال المساهم، وتلغي الشركة السهم الذي بيع وتعطي المشتري سهماً جديداً يحمل رقم السهم الملغى وتؤشر بذلك في سجل الأسهم.

## أسهم ممتازة:

يجوز للشركة وبعد موافقة وزير التجارة وطبقاً للأسس التي يحددها أن تصدر أسهماً ممتازة لا تعطي الحق في التصويت، وذلك بما لا يتجاوز (٥٠٪) من رأسمالها، وترتب الأسهم المذكورة لأصحابها بالإضافة إلى حق المشاركة في الأرباح الصافية التي توزع على الأسهم العادية ما يلي:

- الحق في الحصول على نسبة معينة من الأرباح الصافية لا تقل عن (٥٪) من القيمة الاسمية للسهم بعد تجنب الاحتياطي النظامي وقبل إجراء أي توزيع لأرباح الشركة.
  - أولوية في استرداد قيمة أسهمهم في رأس المال عند تصفية الشركة وفي الحصول على نسبة معينة من ناتج التصفية.
- ويجوز للشركة شراء هذه الأسهم طبقاً لموافقة الجمعية العامة غير العادية. ولا تدخل هذه الأسهم في حساب النصاب اللازم لانعقاد الجمعية العامة للشركة المنصوص عليه في المادتين (٣٣) و (٣٤) من هذا النظام.

إذا تخلف المساهم عن دفع قيمة السهم في المواعيد المعينة لذلك جاز لمجلس الإدارة بعد إنذار المساهم بخطاب مسجل على عنوانه المثبت في سجل المساهمين بيع السهم في مزاد علني، ومع ذلك يجوز للمساهم المتخلف حتى اليوم المحدد للمزايدة أن يدفع القيمة المستحقة عليه مضافاً إليها المصروفات التي أنفقتها الشركة، وتستوفي الشركة من حصيلة البيع المبالغ المستحقة لها وترد الباقي لصاحب السهم، فإذا لم تف حصيلة البيع بهذه المبالغ جاز للشركة أن تستوفي الباقي من جميع أموال المساهم الأخرى، وتلغي الشركة السهم الذي بيع وتعطي المشتري سهماً جديداً يحمل رقم السهم الملغى وتؤشر بذلك في سجل المساهمين.

## قيمة الأسهم:

تكون الأسهم اسمية ولا يجوز أن تصدر بأقل من قيمتها الاسمية وإنما يجوز أن تصدر بأعلى من هذه القيمة، وفي هذه الحالة الأخيرة يضاف فرق القيمة إلى الاحتياطي النظامي ولو بلغ حده الأقصى، والسهم غير قابل للتجزئة في مواجهة الشركة فإذا تملكه أشخاص عديدون وجب عليهم أن يختاروا أحدهم لينوب عنهم في استعمال الحقوق المختصة بالسهم ويكون هؤلاء الأشخاص مسؤولين بالتضامن عن الالتزامات الناشئة عن ملكية السهم.

## تداول الأسهم:

جميع أسهم الشركة قابلة للتداول بعد إصدار شهاداتها، واستثناء من ذلك لا يجوز تداول الأسهم التي تعطى مقابل الأسهم النقدية التي يكتب بها المؤسسون أو الأسهم المملوكة للشركاء في الشركة المحولة قبل نشر الميزانية وحساب الأرباح والخسائر عن سنتين مائيتين ولا تقل كل منهما عن إثني عشر شهراً من تاريخ صدور قرار الموافقة على تحويل الشركة ما لم توافق هيئة السوق المالية على خلاف ذلك، وتسري هذه الأحكام على ما يكتب به المؤسسون في حالة زيادة رأس المال قبل انقضاء فترة الحظر وذلك بالنسبة للمدة المتبقية من هذه الفترة، ويؤشر على هذه الصكوك بما يدل على نوعها وتاريخ تأسيس الشركة والمدة التي يتمتع فيها تداولها. ومع ذلك يجوز خلال فترة الحظر نقل ملكية الأسهم النقدية وفقاً لأحكام بيع الحقوق من أحد المؤسسين إلى مؤسس آخر أو إلى أحد أعضاء مجلس الإدارة لتقديمها كضمان للإدارة أو إلى ورثة أحد المؤسسين في حالة وفاته.

## سجل المساهمين:

تداول الأسهم الاسمية بقيدتها في سجل للمساهمين يتضمن أسماؤهم وجنسياتهم ومهنتهم ومحل إقامتهم وعناوينهم وأرقام الأسهم والقدر المدفوع منها ويؤشر بهذا القيد على الأسهم، ولا يعتد بنقل ملكية السهم في مواجهة الشركة أو الغير إلا من تاريخ القيد في السجل المذكور أو استكمال إجراءات نقل الملكية عن طريق أي نظام آلي معني لتداول الأسهم. ويفيد الاكتتاب في الأسهم وتملكها قبول المساهم لنظام الشركة والتزامه بالقرارات التي تصدر من جمعيات المساهمين وفقاً لأحكام هذا النظام سواء كان حاضراً أو غائباً، وسواء كان موافقاً على هذه القرارات أو مخالفاً لها.

## زيادة رأس المال:

- للجمعية العامة غير العادية بعد التثبت من الجدوى الاقتصادية وبعد موافقة الجهات المختصة أن تقرر زيادة رأسمال الشركة مرة أو عدة مرات بإصدار أسهم جديدة بنفس القيمة الاسمية التي للأسهم الأصلية بشرط أن يكون رأس المال الأصلي قد دفع بأكمله وبمراعاة ما يقضي به نظام الشركات ويعين القرار طريقة زيادة رأس المال ويكون للمساهمين أولوية الاكتتاب بالأسهم الجديدة النقدية ويعلن هؤلاء بأولويتهم بالنشر في جريدة يومية عن قرار زيادة رأس المال وشروط الاكتتاب، ويبيدي كل مساهم رغبته كتابياً في استعمال حقه في الأولوية خلال خمسة عشر يوماً من تاريخ النشر المشار إليه.
- وتوزع تلك الأسهم على المساهمين الأصليين الذين طلبوا الاكتتاب بنسبة ما يملكونه من أسهم أصلية بشرط أن لا يجاوز ما يحصلون عليه ما طلبوه من الأسهم الجديدة، ويوزع الباقي من الأسهم الجديدة على المساهمين الأصليين الذين طلبوا أكثر من نصيبهم بنسبة ما يملكونه من أسهم أصلية على ألا يجاوز ما يحصلون عليه ما طلبوه من الأسهم الجديدة وي طرح ما تبقى من الأسهم للاكتتاب العام.

## تخفيض رأس المال:

يجوز بقرار من الجمعية العامة غير العادية، بناءً على أسباب مقبولة وبعد الحصول على موافقة وزير التجارة والصناعة، تخفيض رأس مال الشركة إذا زاد عن حاجتها أو إذا منيت الشركة بخسائر، ولا يصدر القرار إلا بعد تلاوة تقرير مراقب الحسابات عن الأسباب الموجبة له وعن الالتزامات التي على الشركة وأثر التخفيض في هذه الالتزامات، ومراعاة ما يقضي به نظام الشركات. ويبين القرار طريقة التخفيض، وإذا كان التخفيض نتيجة زيادة رأس المال عن حاجة الشركة وجبت دعوة الدائنين إلى إبداء اعتراضاتهم عليه خلال سنتين يوماً من تاريخ نشر قرار التخفيض في جريدة يومية توزع في المدينة التي يقع فيها المركز الرئيس للشركة. فإذا اعترض أحدهم وقدم إلى الشركة مستنداته في الميعاد المذكور وجب على الشركة أن تؤدي إليه دينه إذا كان حالاً أو أن تقدم له ضماناً كافياً للوفاء به إذا كان آجلاً.

## الإدارة:

يتولى إدارة الشركة مجلس إدارة مؤلف من خمسة (أعضاء) تعينهم الجمعية العامة العادية لمدة ثلاث سنوات.

## عضوية مجلس الإدارة:

يجب أن يكون عضو مجلس الإدارة مالكاً لعدد من أسهم الشركة لا تقل قيمتها الاسمية عن عشرة آلاف ريال سعودي، تودع هذه الأسهم خلال ثلاثين يوماً من تاريخ تعيين العضو لدى أحد المصارف التي يعينها وزير التجارة والصناعة لهذا الغرض، وتخصص هذه الأسهم لضمان مسؤولية أعضاء مجلس الإدارة، وتظل غير قابلة للتداول إلى أن تنقضي المدة المحددة لسماع دعوى المسؤولية المنصوص عليها في المادة (٧٦) من نظام الشركات أو إلى أن يفصل في هذه الدعوى المذكورة. وإذا لم يقدم عضو مجلس الإدارة أسهم الضمان في الموعد المحدد لذلك بطلت عضويته.

## انتهاء العضوية:

تنتهي عضوية مجلس الإدارة بانتهاء مدته، وإذا شغل مركز أحد أعضاء المجلس أثناء السنة، عين مجلس الإدارة عضواً يحل محله، على أن يكمل مدة سلفه ويعرض هذا التعيين على الجمعية العامة العادية في أول اجتماع لها لإقراره وإذا هبط عدد أعضاء مجلس الإدارة عن الحد الأدنى وجب دعوة الجمعية العامة العادية في أقرب وقت ممكن لتعيين العدد اللازم من الأعضاء.

## صلاحيات المجلس:

مع مراعاة الاختصاصات المقررة للجمعية العامة يكون لمجلس الإدارة أوسع السلطات والصلاحيات لإدارة الشركة وإعداد السياسة العامة لها والخطط المالية اللازمة لتنفيذ أغراضها وتصريف شؤونها، وله على سبيل المثال لا الحصر ما يلي:

- الإشراف وتنفيذ السياسة العامة للشركة ووضع الخطط الإدارية والفنية اللازمة لتسيير أعمالها وتحقيق أغراضها.
- حق التصرف في أصول الشركة وممتلكاتها وعقاراتها وبيعها أو رهنها وله حق الشراء وقبوله ودفع الثمن والرهن وفك الرهن والإفراغ وقبض الثمن وتسليم المثمن و يتضمن محضر مجلس الإدارة حيثيات قراره للتصرف في أصول وممتلكات وعقارات الشركة الشروط التالية:
  - أن يحدد المجلس في قرار البيع الأسباب والمبررات له.
  - أن يكون البيع مقارباً لثمن المثل.
  - أن يكون البيع حاضراً إلا في حالات الضرورة وبضمانات كافية.
  - ألا يترتب على ذلك التصرف توقف بعض أنشطة الشركة أو تحميلها التزامات أخرى.
- عقد القروض والتمويلات المالية مع صناديق ومؤسسات التمويل الحكومي مهما بلغت مدتها، وله عقد القروض التجارية التي لا تتجاوز آجالها نهاية مدة الشركة، مع مراعاة الشروط التالية لعقد القروض التي تتجاوز آجالها ثلاث سنوات:
  - أن لا تزيد قيمة القروض التي يجوز للمجلس عقدها خلال السنة المالية للشركة عن ٥٠٪ من رأسمال الشركة.
  - أن يحدد مجلس الإدارة في قراره أوجه استخدام القروض وكيفية سدادها.
  - أن يراعى في شروط القرض والضمانات المقدمة عدم الإضرار بالشركة ومساهميها والضمانات العامة للدائنين.
- فتح الاعتمادات المستندية والضمانات المصرفية والحسابات والسحب منها وإقفالها.
- الدخول في المناقصات والمزايدات اللازمة لأعمال الشركة والنظر في العروض المقدمة وترسيبها .
- حق الصلح والتنازل والتعاقد والالتزام والارتباط باسم الشركة ونيابة عنها.
- حق إبراء ذمة مديني الشركة من التزاماتهم طبقاً لما يحقق مصلحتها، على أن يتضمن محضر مجلس الإدارة حيثيات قراره، مع مراعاة الشروط التالية:
  - أن يكون الإبراء بعد مضي ثلاث سنوات كاملة على نشوء الدين كحد أدنى شريطة أن تكون الشركة استنفدت نحوها كافة السبل النظامية لاستردادها.
  - أن يكون الإبراء لمبلغ محدد كحد أقصى لكل عام للمدين الواحد.
  - الإبراء حق للمجلس لا يجوز التفويض فيه.
- لمجلس الإدارة أن يوكل أو يفوض نيابة عنه في حدود اختصاصه رئيس أو أي عضو أو أكثر من أعضاء المجلس بكل أو بعض صلاحياته، كما له أن يوكل الغير في اتخاذ إجراء أو تصرف معين أو القيام بعمل أو أعمال معينة بموجب وكالات شرعية بهذا الخصوص.

## مكافأة المجلس:

تتكون مكافأة مجلس الإدارة من النسبة المنصوص عليها بالمادة (٤٤) من هذا النظام، ويشتمل تقرير مجلس الإدارة إلى الجمعية العامة العادية على بيان شامل لكل ما حصل عليه أعضاء مجلس الإدارة خلال السنة المالية من رواتب ونصيب في الأرباح، وبدل حضور ومصروفات، كما يشتمل التقرير المذكور على بيان ما قبضه أعضاء المجلس بوصفهم موظفين أو إداريين أو ما قبضوه نظير أعمال فنية أو إدارية أو استشارية.

## رئاسة المجلس:

- يعين مجلس الإدارة من بين أعضائه رئيساً له، كما يجوز للمجلس أن يعين من بين أعضائه رئيساً تنفيذياً من بين أعضائه أو من الغير، ولا يجوز أن يجمع عضو واحد بين مركز رئيس مجلس الإدارة والرئيس التنفيذي.
- ويختص رئيس مجلس الإدارة بصلاحيات دعوة المجلس للاجتماع ورئاسة اجتماعات المجلس واجتماعات الجمعية العامة للمساهمين والتصديق على قرارات المجلس والمستخرجات عنهم والتوقيع عليها، وله أن يفوض غيره بهذه الاختصاصات. وذلك بالإضافة إلى الصلاحيات التي قد يخولها له مجلس الإدارة بين حين وآخر .
- يختص الرئيس التنفيذي في حال تعيينه بتنفيذ السياسة التي يرسمها مجلس إدارة الشركة والإشراف على أعمال المدير العام للشركة وبقيّة مدراء الشركة وتصريف الأعمال اليومية للشركة إلى غير ذلك من الاختصاصات والصلاحيات التي يخولها مجلس الإدارة بين حين وآخر إلى الرئيس التنفيذي.

- يقوم رئيس مجلس الإدارة أو الرئيس التنفيذي بتمثيل الشركة والتوقيع نيابة عنها في علاقتها مع الغير وأمام القضاء والجهات الحكومية وكتابة العدل والهيئة العامة للاستثمار وهيئة السوق المالية والمحاكم ولجان فض المنازعات باختلاف أنواعها والهيئات القضائية وهيئات التحكيم وصناديق التنمية وصناديق التمويل الحكومية والخاصة والغرف التجارية والصناعية والهيئات الخاصة والبنوك والشركات والمؤسسات على اختلاف أنواعها والتوقيع على كافة أنواع العقود والوثائق والمستندات بما في ذلك على سبيل المثال لا الحصر التوقيع نيابة عن الشركة على عقود تأسيس الشركات التي تشترك فيها الشركة مع تعديلاتها وملاحقتها مهما كانت أغراض التعديلات المدرجة بما فيها التعديلات الخاصة بالتنازلات عن الحصص والأسهم في الشركات وبيع تلك الحصص والأسهم أو القبول بها والبيع والشراء للممتلكات المنقولة والعقارات والأراضي وقبول الشراء والإفراج وقبول الإفراج ودفع الثمن أو قبض الثمن والرهن وفك الرهن وتطوير العقارات، والتوقيع على العقود والاتفاقيات والصكوك والإفراغات أمام كتابة العدل والجهات الرسمية والإقرار عن الشركة وتوقيع اتفاقيات القروض والتمويل والضمانات والكفالات والرهن وفكها وفتح وتشغيل الحسابات البنكية والإعتمادات المستندية، وإصدار الوكالات الشرعية نيابة عن الشركة وتعيين الوكلاء والمحامين وتقويضهم بالصلاحيات اللازمة وله الحق في تقويض أي من موظفي الشركة أو الغير في حدود اختصاصه في مباشرة عمل أو أعمال معينة أو أي من الصلاحيات المخولة إليه وله الحق في تفويض الغير للتصرف نيابة عن الشركة وتحديد الصلاحيات الموكل بها وذلك بموجب وكالات شرعية يجري تنظيمها لدى كاتب العدل بهذا الخصوص.
- لمجلس الإدارة أن يقرر في أي وقت أن يقوم رئيس المجلس بممارسة تلك الصلاحيات مجتمعاً أو منفرداً مع العضو المنتدب.
- يحدد مجلس الإدارة وفق تقديره المكافأة الخاصة التي يحصل عليها رئيس مجلس الإدارة أو الرئيس التنفيذي بالإضافة إلى المكافأة المقررة لأعضاء مجلس الإدارة بمقتضى المادة (٢١) من هذا النظام.
- يعين مجلس الإدارة سكرتيراً من أعضاء المجلس أو من الغير ويختص بأعمال سكرتارية المجلس وتحدد مكافآته بقرار مجلس الإدارة.
- لا تزيد مدة عضوية رئيس المجلس والرئيس التنفيذي وعضو مجلس الإدارة وسكرتير مجلس الإدارة عن مدة عضوية كل منهم في المجلس، ويجوز دائماً إعادة تعيينهم.

## اجتماعات المجلس:

- الاجتماعات:
  - يعقد مجلس الإدارة اجتماعاته العادية بشكل دوري خلال سنة مالية للشركة، على أن لا تقل عدد الاجتماعات التي يعقدها المجلس عن (٤) اجتماعات خلال السنة. ويجتمع مجلس الإدارة بناء على دعوة من رئيسه وتكون الدعوة خطية، ويجوز أن تسلم باليد أو أن ترسل بالبريد أو الفاكس أو البريد الإلكتروني ويجب على رئيس المجلس أن يدعو المجلس إلى الاجتماع متى طلب ذلك اثنين من أعضاء مجلس الإدارة.
  - إخطار الدعوة لعقد اجتماعات المجلس:
    - تجري دعوة أعضاء المجلس لحضور اجتماع المجلس بموجب إخطار خطي يرسل إلى جميع أعضاء المجلس يحدد فيه موعد اجتماع المجلس وذلك قبل (١٤) أربعة عشر يوماً من التاريخ المحدد للاجتماع.
    - يجب أن يتضمن إخطار الدعوة لعقد اجتماع مجلس الإدارة تاريخ وزمان ومكان الاجتماع وجدول الأعمال للمجلس والمستندات المتعلقة بالأعمال موضوع الاجتماع، ولا يجوز لأعضاء المجلس مناقشة أية مواضيع لم يرد ذكرها في جدول أعمال الجلسة إلا إذا وافقوا بالإجماع على التداول بتلك المواضيع.
  - اجتماع المجلس بدون إخطار:
    - إن أي اجتماع يتم عقده لمجلس الإدارة بدون دعوة مسبقة، يعتبر اجتماعاً صحيحاً كما لو كان قد عقد حسب الأصول بعد دعوة أو إخطار نظاميين، وذلك إذا حضر الاجتماع أعضاء المجلس الخمسة ووافقوا في بداية الجلسة على عقد الاجتماع والتخلي عن إجراءات الدعوة الأصولية، قبل البحث في أي قرار يتوجب إصداره في الاجتماع.
  - مكان اجتماع المجلس:
    - تتعقد جميع اجتماعات مجلس الإدارة بالمركز الرئيسي للشركة أو في أي مكان آخر يتفق عليه أعضاء المجلس من وقت لآخر، وتحرر محاضر الاجتماع وكذلك القرارات المتخذة في الاجتماع باللغة العربية ويوقع عليها من قبل أعضاء المجلس الحاضرين.

## نصاب الاجتماعات:

- لا يكون اجتماع المجلس صحيحاً إلا إذا حضره (٢) أعضاء على الأقل بالأصالة أو بالإنابة، وفي حالة إنابة عضو مجلس الإدارة عضواً آخر في حضور اجتماعات المجلس يتعين أن تكون الإنابة طبقاً للضوابط الآتية:
  - لا يجوز لعضو مجلس الإدارة أن ينوب عن أكثر من عضو واحد في حضور ذات الاجتماع.
  - أن تكون الإنابة ثابتة بالكتابة وبشأن اجتماع محدد.
  - لا يجوز للنائب التصويت على القرارات التي يحظر النظام على المنيب التصويت بشأنها.
- إذا لم يتحقق النصاب المذكور أعلاه في أول اجتماع للمجلس تمت الدعوة إليه وفقاً للأصول، فإن الاجتماع يؤجل لمدة لا تقل عن (٤٨) ساعة لاحقة ولا تزيد عن (١٢) يوماً ويجري عقده في نفس المكان والزمان الذي حدد للاجتماع الأول فإذا لم يتوفر النصاب المذكور في الاجتماع الثاني فإنه يجري إرسال القرارات المقترحة إلى كل عضو من أعضاء المجلس للتصويت عليها كتابة.

- يجوز عقد اجتماع لمجلس الإدارة عن طريق الاتصال المرئي والمسموع بحيث يشاهد ويسمع جميع الأعضاء بعضهم البعض خلال الاجتماع، ويتوجب في هذه الحالة على سكرتير المجلس إرسال نسخ من القرارات المتخذة خلال الاجتماع إلى أعضاء المجلس للتوقيع عليها.
- تصدر قرارات مجلس الإدارة بأصوات أغلبية أعضاء المجلس الحاضرين للاجتماع، على أن قرارات المجلس المتعلقة باعتماد خطة عمل الشركة أو إجراء أو اعتماد أي تعديل جوهرى على الخطة المذكورة، أو اعتماد الميزانية السنوية للشركة قبل تقديمها للشركاء للموافقة عليها أو إجراء أو اعتماد تعديل جوهرى على الميزانية المذكورة، يجب أن تصدر بأصوات ثلاثة أعضاء من أعضاء المجلس على الأقل.
- للمجلس أن يصدر قراراته عن طريق عرضها على الأعضاء متفرقين، وتعرض هذه القرارات على المجلس في أول اجتماع تالي له، وتعتبر سارية المفعول في حالة التوقيع عليها من جميع الأعضاء.

## قرارات مجلس الإدارة:

- تصدر قرارات المجلس بأغلبية آراء الأعضاء الحاضرين وعند تساوي الأصوات يرجح الجانب الذي منه الرئيس، وتثبت مداولات المجلس وقراراته في محاضر يوقعها رئيس المجلس والسكرتير وتدون هذه المحاضر في سجل خاص يوقعه رئيس المجلس والسكرتير، ولا يجوز للمجلس أن يصدر قرارات عن طريق عرضها على الأعضاء متفرقين إلا في الحالات الضرورية وتعرض هذه القرارات على مجلس الإدارة في أول اجتماع تال لمجلس الإدارة لإقرارها.
- تثبت مداولات المجلس وقراراته في محاضر يوقعها رئيس المجلس والسكرتير وتدون هذه المحاضر في سجل خاص يوقعه رئيس المجلس والسكرتير.

## حضور الجمعيات:

الجمعية العامة المكونة توكيماً صحيحاً تمثل جميع المساهمين، وتنعقد في المدينة التي يقع فيها المركز الرئيس للشركة، ولكل مكتب أيأ كان عدد أسهمه حق حضور الجمعية التأسيسية بطريق الأمانة أو نيابة عن غيره من المكتتبين، كما أن لكل مساهم حائز على عشرين (٢٠) سهماً حق حضور الجمعية العامة، وللمساهم أن يوكل عنه مساهماً آخر من غير أعضاء مجلس الإدارة لحضور الجمعية العامة.

## اختصاصات الجمعية التأسيسية:

تختص الجمعية التأسيسية بالأمور التالية:

- التحقق من الاكتتاب بكل رأس المال ومن الوفاء طبقاً لأحكام نظام الشركات بالحد الأدنى من رأس المال وبالقدر المستحق من قيمة الأسهم.
  - وضع النصوص النهائية لنظام الشركة ولكن لا يجوز لها إدخال تعديلات جوهرية على النظام المعروض عليها إلا بموافقة جميع المكتتبين الممثلين فيها.
  - تعيين أعضاء أول مجلس إدارة لمدة لا تتجاوز خمس سنوات وأول مراقب حسابات إذا لم يكن قد تم تعيينهم في عقد الشركة أو في نظامها.
  - المداولة في تقرير المؤسسين عن الأعمال والنفقات التي اقتضاها التحول.
  - النظر في التصديق على قيمة الحصص العينية (إن وجدت).
- ويشترط لصحة انعقادها حضور عدد من المكتتبين يمثل نصف رأس المال على الأقل ولكل مكتب في اجتماعاتها صوت عن كل سهم اكتتب به أو يمثله.

## الجمعية العامة العادية:

فيما عدا الأمور التي تختص بها الجمعية العامة غير العادية تختص الجمعية العامة العادية بجميع الأمور المتعلقة بالشركة وتعد مرة على الأقل في السنة خلال السنة أشهر التالية لانتهاء السنة المالية للشركة كما يجوز دعوة جمعيات عامة عادية أخرى كلما دعت الحاجة إلى ذلك.

## الجمعية العامة غير العادية:

تختص الجمعية العامة غير العادية بتعديل نظام الشركة باستثناء الأحكام المحظور عليها تعديلها نظاماً. ولها أن تصدر قرارات في الأمور الداخلة في اختصاص الجمعية العامة العادية وذلك بنفس الشروط والأوضاع المقررة للجمعية الأخيرة.

## انعقاد الجمعيات العامة للمساهمين:

تتعقد الجمعيات العامة للمساهمين بدعوة من مجلس الإدارة، وعلى مجلس الإدارة أن يدعو الجمعية العامة العادية إذا طلب ذلك مراقب الحسابات أو عدد من المساهمين يمثلون (٥%) من رأس المال على الأقل، وتبشر الدعوة لانعقاد الجمعية العامة في الجريدة الرسمية وصحيفة يومية توزع في المركز الرئيسي للشركة قبل الميعاد المحدد لانعقاد ب (٢٥) خمسة وعشرين يوماً على الأقل وتشتمل الدعوة على جدول الأعمال. وترسل صورة من الدعوة وجدول الأعمال إلى الإدارة العامة للشركات بوزارة التجارة والصناعة خلال المدة المحددة للنشر.

## إثبات الحضور:

يجري عند انعقاد الجمعية كشف بأسماء المساهمين الحاضرين والممثلين ومحل إقامتهم مع بيان عدد الأسهم التي في حوزتهم بالأصالة أو الوكالة وعدد الأصوات المخصصة لها ويكون لكل ذي مصلحة الاطلاع على هذا الكشف.

## نصاب الجمعية العامة العادية:

لا يكون اجتماع الجمعية العامة العادية صحيحاً إلا إذا حضره مساهمون يمثلون نصف رأس مال الشركة على الأقل، فإذا لم يتوفر هذا النصاب في الاجتماع الأول وجبت الدعوة إلى اجتماع ثانٍ يعقد خلال (٣٠) الثلاثين يوماً التالية للاجتماع السابق وتعلن هذه الدعوة بالطريقة المنصوص عليها في المادة (٢٨) من النظام ويكون الاجتماع الثاني صحيحاً أيضاً كان عدد الأسهم الممثلة فيه.

## نصاب الجمعية العامة غير العادية:

لا يكون اجتماع الجمعية العامة غير العادية صحيحاً إلا إذا حضره مساهمون يمثلون نصف رأس مال الشركة على الأقل، فإذا لم يتوفر هذا النصاب في الاجتماع الأول وجبت الدعوة إلى اجتماع ثانٍ بنفس الأوضاع المنصوص عليها في المادة السابقة ويكون الاجتماع الثاني صحيحاً إذا حضره عدد من المساهمين يمثل ربع رأس المال على الأقل.

## القوة التصويتية:

لكل مكتتب صوت عن كل سهم يمثله في الجمعية التأسيسية وتحسب الأصوات في الجمعيات العامة العادية وغير العادية على أساس صوت واحد لكل عشرة أسهم، ومع ذلك لا يجوز لأعضاء مجلس الإدارة الاشتراك في التصويت على قرارات الجمعية التي تتعلق بإبراء ذمتهم عن مدة إدارتهم.

## القرارات:

- تصدر القرارات في الجمعية التأسيسية بالأغلبية المطلقة للأسهم الممثلة فيها، ومع ذلك إذا تعلقت هذه القرارات بتقييم حصص عينية أو مزايا خاصة لزمّت موافقة أغلبية المكتتبين بأسهم نقدية والتي تمثل ثلثي الأسهم المذكورة بعد استبعاد ما اكتتب به مقدمو الأسهم العينية أو المستفيدون من المزايا الخاصة، ولا يكون لهؤلاء رأي في هذه القرارات ولو كانوا من أصحاب الأسهم النقدية.
- وتصدر قرارات الجمعية العامة العادية بالأغلبية المطلقة للأسهم الممثلة في الاجتماع، كما تصدر قرارات الجمعية العامة غير العادية بأغلبية ثلثي الأسهم الممثلة في الاجتماع إلا إذا كان القرار متعلقاً بزيادة أو تخفيض رأس المال أو بإطالة مدة الشركة أو بحل الشركة قبل انقضاء المدة المحددة في نظامها أو بدمجها في شركة أو في مؤسسة أخرى فلا يكون القرار صحيحاً إلى إذا صدر بأغلبية ثلاثة أرباع الأسهم الممثلة في الاجتماع.

## جدول الأعمال:

لكل مساهم حق مناقشة الموضوعات المدرجة في جدول أعمال الجمعية وتوجيه الأسئلة بشأنها إلى أعضاء مجلس الإدارة ومراقب الحسابات ويجب على مجلس الإدارة أو مراقب الحسابات على أسئلة المساهمين بالقدر الذي لا يعرض مصلحة الشركة للضرر. وإذا رأى المساهم أن الرد على سؤاله غير مقنع احتكم إلى الجمعية ويعتبر قرارها في هذا الشأن نافذاً.

## رئاسة الجمعيات:

يرأس الجمعية العامة رئيس مجلس الإدارة أو من ينوبه في حالة غيابه ويعين الرئيس سكرتيراً للاجتماع وجامعاً للأصوات ويحرر باجتماع الجمعية محضر يتضمن أسماء المساهمين الحاضرين أو الممثلين وعدد الأسهم التي في حيازتهم بالأصالة أو الوكالة وعدد الأصوات المقررة لها والقرارات التي اتخذت وعدد الأصوات التي وافقت عليها أو خالفها وخلاصة وافية للمناقشة التي دارت في الاجتماع، وتدوّن المحاضر بصفة منتظمة عقب كل اجتماع في سجل خاص يوقعه رئيس الجمعية وسكرتيرها وجامع الأصوات.

## تعيين مراقب الحسابات:

يكون للشركة مراقب حسابات أو أكثر من بين المراقبين المرخص لهم بالعمل في المملكة تعينه الجمعية العامة سنوياً وتحدد مكافأته ويجوز لها إعادة تعيينه.

## الإطلاع على السجلات:

- مراقب الحسابات في كل وقت حق الاطلاع على دفاتر الشركة وسجلاتها وغير ذلك من الوثائق وله أن يطلب البيانات والإيضاحات التي يرى ضرورة الحصول عليها، وله أيضاً أن يتحقق من موجودات الشركة والتزاماتها.
- على مراقب الحسابات أن يقدم إلى الجمعية العامة السنوية تقريراً يضمنه موقف الشركة من تمكينه من الحصول على البيانات والإيضاحات التي طلبها وما يكون قد كشفه من مخالفات لأحكام نظام الشركات أو أحكام هذا النظام ورأيه في مدى مطابقة حسابات الشركة للواقع.

## السنة المالية:

تبدأ السنة المالية للشركة من أول يناير وتنتهي في ٣١ ديسمبر من كل عام على أن تبدأ السنة المالية الأولى للشركة من تاريخ قرار معالي وزير التجارة بإعلان تحولها حتى ٣١ ديسمبر من العام الميلادي التالي.

## ميزانية الشركة:

يعد مجلس الإدارة في نهاية كل سنة مالية جرداً لقيمة أصول الشركة وخصومها في التاريخ المذكور كما يعد ميزانية الشركة وحساب الأرباح والخسائر وتقريراً عن نشاط الشركة ومركزها المالي عن السنة المالية المنتهية والطريقة التي يقترحها لتوزيع الأرباح الصافية، وذلك قبل انعقاد الجمعية العامة العادية بـ (٦٠) ستين يوماً على الأقل ويضع المجلس هذه الوثائق تحت تصرف مراقب الحسابات قبل الموعد المحدد لانعقاد الجمعية العامة بـ (٥٥) خمسة وخمسين يوماً على الأقل. ويوقع رئيس مجلس الإدارة على الوثائق المذكورة وتودع في المركز الرئيسي للشركة تحت تصرف المساهمين قبل الموعد المحدد لانعقاد الجمعية العامة بـ (٢٥) خمسة وعشرين يوماً على الأقل. وعلى رئيس مجلس الإدارة أن ينشر في صحيفة توزع في المركز الرئيسي للشركة الميزانية وحساب الأرباح والخسائر وخلاصة وافية عن تقرير مجلس الإدارة والنص الكامل لتقرير مراقب الحسابات وأن يرسل صورة من هذه الوثائق إلى الإدارة العامة للشركات وذلك قبل تاريخ انعقاد الجمعية العامة العادية بـ (٢٥) خمسة وعشرين يوماً على الأقل.

## توزيع الأرباح:

توزع أرباح الشركة الصافية السنوية بعد خصم جميع المصروفات والعمومية والتكاليف الأخرى على الوجه الآتي:

- تجنب (١٠٪) من الأرباح الصافية لتكوين احتياطي نظامي، ويجوز للجمعية العامة العادية وقف هذا التجنب متى بلغ الاحتياطي المذكور نصف رأس المال.
- للجمعية العامة العادية بناءً على اقتراح مجلس الإدارة أن تجنب (٥٪) من الأرباح الصافية لتكوين احتياطي اتفاقي وتخصيصه لغرض أو أغراض معينة.
- يوزع الباقي بعد ذلك دفعة أولى للمساهمين تعادل (٥٪) من رأس المال المدفوع.
- يخصص بعد ما تقدم نسبة لا تزيد عن (١٠٪) من الباقي لمكافحة مجلس الإدارة ويوزع الباقي بعد ذلك على المساهمين كحصة إضافية في الأرباح.

## طريقة سداد الأرباح:

تدفع الأرباح المقرر توزيعها على المساهمين في المكان والمواعيد التي يحددها مجلس الإدارة وفقاً للتعليمات التي تصدرها وزارة التجارة.

## خسائر الشركة:

إذا بلغت خسائر الشركة ثلاثة أرباع رأس المال وجب على أعضاء مجلس الإدارة دعوة الجمعية العامة غير العادية للنظر في استمرار الشركة أو حلها قبل أجلها المعين بالمادة (٥) من هذا النظام وينشر قرار الجمعية في جميع الأحوال في الجريدة الرسمية.

## دعوى المسؤولية:

لكل مساهم الحق في رفع دعوى المسؤولية المقررة للشركة على أعضاء مجلس الإدارة إذا كان من شأن الخطأ الذي صدر منهم إلحاق ضرر خاص به بشرط أن يكون حق الشركة في رفعها مازال قائماً ويجب على المساهم أن يخطر الشركة بعزمه على رفع الدعوى.

## انقضاء الشركة:

عند انتهاء مدة الشركة أو في حالة حلها قبل الأجل المحدد، تقرر الجمعية العامة غير العادية بناء على اقتراح مجلس الإدارة طريقة التصفية وتعين مصفياً أو أكثر وتحدد صلاحياتهم وأتعابهم وتنتهي سلطة مجلس الإدارة بانقضاء الشركة ومع ذلك يستمر مجلس الإدارة قائماً على إدارة الشركة إلى أن يتم تعيين المصفي وتبقى لأجهزة الشركة اختصاصاتها بالقدر الذي لا يتعارض مع اختصاص المصفين.

## نظام الشركات:

تُطبق أحكام نظام الشركات على كل ما لم يرد ذكره في هذا النظام الأساسي.

## النشر:

يودع هذا النظام وينشر طبقاً لنظام الشركات.



## ١٥. شروط وتعليمات الاكتتاب

يجب على جميع المساهمين المستحقين قراءة شروط وتعليمات الاكتتاب بعناية تامة قبل استكمال تعبئة نموذج طلب الاكتتاب، حيث أن التوقيع على نموذج طلب الاكتتاب بمثابة إقرار بالقبول والموافقة على شروط وتعليمات الاكتتاب المذكورة.

إن التوقيع على طلب الاكتتاب وتقديمه للجهات المستلمة يمثل اتفاقية ملزمة بين الشركة والمساهم المستحق. ويمكن للمساهمين المستحقين الحصول على نشرة الإصدار وطلب الاكتتاب من الجهات المستلمة التالية:

### الجهات المستلمة



SABB ساب

NCB الأهلي

samba سامبا

Al Rajhi Bank مصرف الراجحي

## ١٥ - ١ الاكتتاب في أسهم حقوق الأولوية

بموجب نشرة الإصدار هذه سيتم طرح ٨,٧٠٠,٠٠٠ سهم للاكتتاب في أسهم حقوق الأولوية بسعر طرح يبلغ ١٠ ريالاً للسهم تمثل القيمة الاسمية، يكون حق شرائها للمساهمين المقيدون في سجلات الشركة في نهاية تداول يوم انعقاد الجمعية العامة غير العادية التي عقدت يوم الأربعاء في تاريخ ١٢/٢٢/١٤٣٣هـ (الموافق ١١/٠٧/٢٠١٢م).

لقد تقدمت الشركة بطلب إلى هيئة السوق المالية لتسجيل الأسهم الجديدة للشركة في القائمة الرسمية، وسيتم تقديم طلب إلى السوق المالية السعودية لتداول الأسهم المطروحة للاكتتاب بعد اكتمال الاكتتاب.

يبدأ استلام طلبات الاكتتاب في فروع الجهات المستلمة المذكورة أعلاه في المملكة من تاريخ ١٢/٢٢/١٤٣٣هـ (الموافق ١١/١٢/٢٠١٢م) وحتى تاريخ ١٠/٠٧/١٤٣٤هـ (الموافق ١١/٢١/٢٠١٢م). وعند توقيع وتقديم طلب الاكتتاب، ستقوم الجهة المستلمة بخرمه وتزويد المساهم المستحق بصورة منه. وفي حالة تبين أن المعلومات المقدمة في طلب الاكتتاب غير مكتملة أو غير صحيحة أو لم يتم ختمها بواسطة الجهة المستلمة، فإن طلب الاكتتاب سيعتبر لاغياً.

بالنسبة للمساهم المستحق الذي لا يكتب في أسهم حقوق الأولوية، فلن يحصل على أية مزايا أو امتيازات مقابل حقوقه في الاكتتاب، ما عدا حصوله على تعويض مقابل عدم اشتراكه كلياً أو جزئياً في الاكتتاب في الأسهم المستحقة له، إن وجد، وذلك حسب ما هو موضح تفصيلاً أدناه، ولكنه يحتفظ بنفس عدد الأسهم الذي يملكه من الأسهم قبل زيادة رأس المال. وإذا اختار المساهم المستحق عدم ممارسة حق الأولوية الخاص به وعدم الاكتتاب في أسهم حقوق الأولوية المستحقة له، فإنه من البديهي أن تنخفض نسبة حصته في أسهم الشركة وانخفاض القيمة الإجمالية للأسهم المملوكة له حالياً.

يجب أن يوافق المساهم المستحق على شروط وأحكام الاكتتاب وأن يعبئ جميع بنود طلب الاكتتاب. وفي حالة عدم استيفاء الطلب المقدم من المكتتب لأي من شروط وأحكام الاكتتاب، فإن من حق الشركة رفض ذلك الطلب كلياً أو جزئياً. كذلك يتعين على مقدم طلب الاكتتاب أن يقبل أي عدد يتم تخصيصه له من أسهم حقوق الأولوية. وسيعتبر أي طلب اكتتاب يحتوي على معلومات غير كاملة أو غير صحيحة أو غير مختوم من قبل الجهة المستلمة لاغياً. ولا يجوز تعديل طلب الاكتتاب أو سحبه بعد تسليمه للجهة المستلمة، ويعتبر بعد قبوله من قبل الشركة عقداً ملزماً بين المكتتب والشركة.

## المساهمون المستحقون الذين لا يشاركون في الاكتتاب في الأسهم الجديدة

سيكون المساهمون المستحقون الذين لا يشاركون في الاكتتاب في الأسهم الجديدة عرضة لانخفاض نسبة ملكيتهم في الشركة إضافة إلى انخفاض قيمة الأسهم المملوكة لهم حالياً، ووفقاً لتعليمات هيئة السوق المالية وتماشياً مع متطلباتها فإنه من الممكن أن يحصل المساهمون المستحقون الذين لا يشاركون في الاكتتاب كلياً أو جزئياً على تعويض، إن وجد، يتم احتسابه كما هو موضح أدناه، علماً بأنهم سيحتفظون بالأسهم المملوكة لهم قبل الاكتتاب. في حال كون أعلى سعر طلب مماثلاً لسعر الاكتتاب للسهم، فلن يحصل المساهمين المستحقين الذين لم يشاركوا في الاكتتاب على أي تعويض نتيجة عدم اشتراكهم في الاكتتاب في الأسهم الجديدة.

سيتم احتساب مبلغ التعويض («مبلغ التعويض») (إن وجد) للمساهمين المستحقين الذين لم يشاركوا في الاكتتاب في الأسهم الجديدة كلياً أو جزئياً وفقاً للتالي:

### ١ - متحصلات الاكتتاب في الأسهم الإضافية

الأسهم الجديدة التي لا يتم الاكتتاب فيها من قبل المساهمين المستحقين عند إغلاق آخر تداول لأسهم الشركة يوم انعقاد الجمعية العامة غير العادية بتاريخ ١٢/٢٢/١٤٣٣هـ (الموافق ١١/٠٧/٢٠١٢م) («الأسهم الإضافية») سيتم تخصيصها للمساهمين المستحقين الذين طلبوا الاكتتاب بعدد من الأسهم يفوق الأسهم المستحقة لهم، شريطة أن يكونوا قد قاموا بالاكتتاب في جميع الأسهم المستحقة لهم، وذلك بحسب سعر الطلب الذي ضمنوه في طلب الاكتتاب، وستكون الأولوية في التخصيص للمساهمين المستحقين الذين طلبوا الاكتتاب في الأسهم الإضافية بأعلى سعر طلب. وتعتبر المبالغ التي يتم الحصول عليها من الاكتتاب في هذه الأسهم (بعد خصم سعر الاكتتاب للسهم الذي سيؤول للشركة والمصاريف الإدارية) هي المبالغ التي سيتم توزيعها على المساهمين المستحقين الذين لم يشاركوا في الاكتتاب.

## ٢- مبلغ التعويض

سيتم تحديد التعويض المستحق لكل سهم عن طريق قسمة مبلغ التعويض، إن وجد، (بعد خصم سعر الاكتتاب للسهم الذي سيؤول للشركة والمصاريف الإدارية) على إجمالي عدد الأسهم التي لم يكتب بها من قبل المساهمين المستحقين، وبذلك يتم تحديد التعويض المستحق لكل سهم، وسيتم دفعه للمساهم المستحق الذي لم يكتب في كامل أو جزء من الأسهم التي يحق له الاكتتاب بها.

### تعبئة طلب الاكتتاب في الأسهم الجديدة:

على المساهم المستحق تحديد عدد الأسهم التي يرغب في الاكتتاب بها في طلب اكتتاب مرفقاً به كامل مبلغ الاكتتاب المستحق. ويحسب عدد الأسهم التي يحق للمساهم المستحق الاكتتاب بها بقسمة عدد الأسهم التي يملكها في تاريخ الأحقية على (١, ٢٥٢٨٧).

### الاكتتاب في أعداد إضافية من الأسهم:

يحق للمساهمين المسجلين في سجلات الشركة عند آخر إقفال للتداول يوم انعقاد الجمعية العامة غير العادية التي توافق على زيادة رأس المال، طلب الاكتتاب في أعداد إضافية من الأسهم لتغطية تلك التي لم يمارس حق أولوية الاكتتاب فيها. ويكون الاكتتاب بأحد الأسعار الصحيحة التالية فقط:

١. السعر الذي طُرح به السهم الجديد للاكتتاب.

٢. السعر الذي طُرح به السهم الجديد للاكتتاب مُضافاً إليه مبلغ يعادل ٣٠٪ من الفرق بين سعر سهم الشركة في نهاية التداول الذي يسبق عقد الجمعية العامة غير العادية التي وافقت على زيادة رأس المال وسعر السهم المعدل بعد عقد الجمعية العامة غير العادية، مضروباً في أحقية السهم لكل مساهم (١, ٢٥٢٨٧)، مقربة إلى أقرب وحدة تغيير لسعر السهم.

٣. السعر الذي طُرح به السهم الجديد للاكتتاب مُضافاً إليه مبلغ يعادل ٦٠٪ من الفرق بين سعر سهم الشركة في نهاية التداول الذي يسبق عقد الجمعية العامة غير العادية التي وافقت على زيادة رأس المال وسعر السهم المعدل بعد عقد الجمعية العامة غير العادية، مضروباً في أحقية السهم لكل مساهم (١, ٢٥٢٨٧)، مقربة إلى أقرب وحدة تغيير لسعر السهم.

٤. السعر الذي طُرح به السهم الجديد للاكتتاب مُضافاً إليه مبلغ يعادل ٩٠٪ من الفرق بين سعر سهم الشركة في نهاية التداول الذي يسبق عقد الجمعية العامة غير العادية التي وافقت على زيادة رأس المال وسعر السهم المعدل بعد عقد الجمعية العامة غير العادية، مضروباً في أحقية السهم لكل مساهم (١, ٢٥٢٨٧)، مقربة إلى أقرب وحدة تغيير لسعر السهم.

وستكون أسعار الاكتتاب في أعداد إضافية من الأسهم كالتالي: (١٠) ريال للسهم، (٢٠, ٥٠) ريال للسهم، (٣١) ريال للسهم، (٤١, ٥٠) ريال للسهم، مع مراعاة أنه لا يجوز للمساهم المستحق اختيار أكثر من سعر واحد للأسهم الإضافية.

أية أسهم جديدة تبقى بعد ما ذكر أعلاه بعد نهاية فترة الاكتتاب سيتم الاكتتاب بها من قبل متعهد التغطية بحسب سعر الاكتتاب للسهم.

### الاكتتاب في كامل الأسهم المستحقة للمساهم المستحق:

على المساهم المستحق الذي يرغب في استخدام كامل حقه والاكتتاب في جميع أسهم حقوق الأولوية التي يحق له الاكتتاب بها أن يقوم بتعبئة نموذج طلب اكتتاب ويقدمه مرفقاً بكامل مبلغ الاكتتاب المستحق والمستندات المطلوبة إلى أحد فروع الجهات المستلمة أثناء فترة الاكتتاب.

يحسب عدد الأسهم التي يحق للمساهم المستحق الاكتتاب بها بقسمة عدد الأسهم القائمة التي يملكها في تاريخ الأحقية ١٤٣٣/١٢/٢٢ هـ (الموافق ٢٠١٢/١١/٠٧م) على أحقية السهم (١, ٢٥٢٨٧)، علماً بأنه لا يجوز الاكتتاب في عدد كسري من الأسهم، بل يدور الرقم بشطب الجزء الكسري منه حيثما يلزم الأمر. أما مبلغ الاكتتاب الذي يتعين على المكتتب دفعه فيحسب بضرب ١٠ ريالات في عدد الأسهم المستحقة.

### عدم الاكتتاب كلياً في الأسهم الجديدة من قبل المساهم المستحق:

إذا لم يرغب أي مساهم مستحق في الاكتتاب في الأسهم الجديدة التي يحق له الاكتتاب بها، فلا يتوجب عليه فعل أي شيء. وسيتم اعتباره من المساهمين غير المشاركين في الاكتتاب وسيكون له الحق في الحصول على مبلغ التعويض، إن وجد، كما هو موضح أعلاه ويكون للمساهمين المستحقين الآخرين الحق في الاكتتاب في الأسهم المستحقة له.

## الاكتتاب الجزئي:

إذا أراد المساهم المستحق للاكتتاب في جزء من الأسهم التي يحق له الاكتتاب بها وليس كلها، وجب عليه تقديم طلب مرفقاً به مبلغ الاكتتاب والوثائق المطلوبة أثناء فترة الاكتتاب، وبالنسبة لطريقة احتساب حقوق الأولوية ومبلغ الاكتتاب فهي موضحة أعلاه. وسيتم اعتبار المساهم المستحق في الحالة المذكورة أعلاه مساهم غير مشارك بالنسبة للأسهم المستحقة له والتي لم يتم بالاكتتاب فيها وسيكون له الحق في الحصول على مبلغ التعويض، إن وجد.

## الوثائق المطلوبة تقديمها مع طلبات الاكتتاب:

يجب تقديم طلب الاكتتاب مشفوعاً بالمستندات التالية، حسبما ينطبق الحال، وتقوم الجهة المستلمة بمطابقة الصورة مع الأصل وإعادة الأصل للمكتب:

- أصل وصورة البطاقة الشخصية (للمكتب الفرد)
- أصل وصورة دفتر العائلة (لأفراد الأسرة)
- أصل وصورة صك الوكالة الشرعية (في حالة توكيل شخص آخر بالاكتتاب)
- أصل وصورة صك الولاية (للأيتام) (للمكتب الفرد)
- أصل وصورة الإقامة بالنسبة لغير السعوديين، حيثما ينطبق الحال (للمكتب الفرد)
- أصل وصورة السجل التجاري بالنسبة للشخصية الاعتبارية

يجب دفع مبلغ الاكتتاب كاملاً عند تقديم طلب الاكتتاب لدى أحد فروع الجهات المستلمة من خلال تفويض الجهة المستلمة بخضم المبلغ المطلوب من حساب المكتب لدى الجهة المستلمة، أو عن طريق شيك مصرفي مصدق مسجول على أحد البنوك المحلية ومسجل باسم شركة مجموعة أُنعام الدولية القابضة.

يقتصر التوكيل بين أفراد الأسرة من الدرجة الأولى (الأبناء والأبوين والزوج أو الزوجة). وفي حالة تقديم الطلب نيابة عن شخص آخر، يجب أن يكتب الوكيل اسمه ويوقع على طلب الاكتتاب وأن يرفق أصل وصورة وكالة شرعية سارية المفعول صادرة من كتابة العدل (بالنسبة للأشخاص المقيمين في المملكة العربية السعودية) أو مصدقة من السفارة أو القنصلية السعودية في بلد المكتب (بالنسبة للأشخاص المقيمين خارج المملكة العربية السعودية).

## تقديم طلب الاكتتاب

تبدأ الجهات المستلمة باستلام طلبات الاكتتاب في فروعها بالمملكة العربية السعودية اعتباراً من يوم الاثنين ٢٧/١٢/١٤٢٣هـ (الموافق ١٢/١١/٢٠١٢م) حتى نهاية يوم الأربعاء ٠٧/٠١/١٤٢٤هـ (الموافق ٢١/١١/٢٠١٢م)، ويمكن تقديم طلب الاكتتاب أثناء فترة الاكتتاب إما من خلال أحد فروع الجهات المستلمة أو قسم الخدمات المصرفية الهاتفية أو أجهزة الصراف الآلي أو الانترنت المصرفي لأي من الجهات المستلمة التي توفر هذه الخدمة، علماً بأن نموذج طلب الاكتتاب يحتوي على مزيد من التعليمات التي يجب إتباعها بدقة.

عند تعبئة نموذج طلب الاكتتاب وتوقيعه وتسليمه، تقوم الجهة المستلمة بختمه وإعطاء نسخة منه للمكتب.

ويوافق المساهم المستحق على الاكتتاب في عدد الأسهم المحدد في نموذج طلب الاكتتاب الذي قدمه وشرائها بمبلغ يعادل:

١. بالنسبة للأسهم المستحقة: مبلغ يعادل عدد الأسهم المطلوب للاكتتاب بها مضروباً في سعر الاكتتاب للسهم البالغ ١٠ ريالاً للسهم الواحد.
٢. بالنسبة للأسهم الإضافية التي يرغب الاكتتاب بها: مبلغ يعادل عدد الأسهم الإضافية المطلوبة مضروباً في أحد الأسعار الموضحة تحت بند «الاكتتاب في أعداد إضافية من الأسهم» وفي نموذج الاكتتاب.

ويعتبر المكتب من المساهمين المستحقين قد اشترى عدد الأسهم المخصص له عند تحقق الشروط التالية:

- تسليم المساهم المستحق نموذج طلب اكتتاب لدى أحد فروع الجهات المستلمة.
  - تسديد كامل مبلغ الاكتتاب (كما هو محدد أعلاه) من قبل المساهم المستحق المكتب من خلال الجهة المستلمة.
  - استلام المساهم المستحق المكتب من الجهة المستلمة إشعار تخصيص يحدد عدد الأسهم التي تم تخصيصها له.
- لن يتم تخصيص أسهم للمساهمين المستحقين يتجاوز عدد الأسهم التي طلبوا الاكتتاب بها.

## ١٥ - ٢ التخصيص ورد الفائض

ستقوم الجهات المستلمة بفتح حساب أمانة يسمى «حساب شركة مجموعة أُنعام الدولية القابضة للاكتتاب في أسهم حقوق الأولوية».

يتم تخصيص أسهم حقوق الأولوية على المساهمين المستحقين الذين طلبوا الاكتتاب بنسبة ما يملكونه من أسهم قائمة في تاريخ الأهمية.

سيخصص سهم واحد كحد أدنى لكل (٢٥٢٨٧, ١) سهم من الأسهم المملوكة من قبل المساهمين المقيدين في سجلات الشركة في تاريخ الأحقية والذين يقدمون طلباً لذلك وممن يكملون إجراءات التقدم للاكتتاب بشكل صحيح. وفي حال عدم الاكتتاب في كامل الأسهم الجديدة حسب المعادلة الموضحة أعلاه سيتم تخصيص الأسهم الإضافية للمساهمين المستحقين الذين اكتتبوا في أسهم زيادة عن الأسهم المستحقة لهم بالسعر الأعلى ثم الأقل فالأقل من الأسعار الموضحة في القسم «الاكتتاب في أعداد إضافية من الأسهم». وفي حال زادت طلبات الاكتتاب عند أي سعر من الأسعار الواردة أعلاه عن الأسهم المتاحة للبيع سيتم التوزيع بين المكتتبين وفقاً لنسبة ما يملكونه من الشركة. ويشتري متعهد التغطية أية أسهم من الأسهم الجديدة لم يتم الاكتتاب بها خلال فترة الاكتتاب، إن وجدت. أما بالنسبة لمستحقي كسور الأسهم، فسيتم جمع كسور الأسهم في محفظة واحدة ومن ثم تباع بسعر السوق ثم يوزع الفائض عن سعر الطرح على حملة الأسهم في تاريخ الأحقية كل حسب الكسور التي يستحقها.

ويتوقع الإعلان النهائي عن العدد النهائي للأسهم التي تم تخصيصها لكل مساهم مستحق وإعادة فائض الاكتتاب (إن وُجد) لهؤلاء الأشخاص دون أي عمولات أو استقطاعات من مدير الاكتتاب أو الجهات المستلمة في موعد أقصاه يوم السبت ١٧/٠١/١٤٣٤هـ (الموافق ٠١/١٢/٢٠١٢م).

سترد المبالغ بالكامل بدون أي رسوم أو اقتطاع أي مبلغ، وذلك بتقييدها في حسابات المكتتبين لدى الجهة المستلمة. ويجب على المساهمين المستحقين الاتصال بفرع الجهة المستلمة الذي تم تقديم طلب الاكتتاب من خلاله للحصول على أية معلومات إضافية.

## دفع مبالغ التعويض

سيتم دفع مبالغ التعويض للمساهمين الذين لا يشاركون كلياً أو جزئياً في الاكتتاب بأسهم حقوق الأولوية، إن وجدت، خلال مدة لا تتجاوز (٣٠) يوم من تاريخ التخصيص ورد الفائض.

## تداول الأسهم الجديدة

سيبدأ تداول الأسهم المطروحة للاكتتاب فور اكتمال جميع الإجراءات المتعلقة بذلك، ويتوقع أن يكون ذلك بعد التخصيص ورد فائض الاكتتاب وبالتنسيق مع هيئة السوق المالية وسيتم الإعلان عنه لاحقاً.

## ١٥ - ٣ إقرارات المكتتبين

بتعبئة وتقديم نموذج طلب الاكتتاب فإن المكتتب يقر بما يلي:

- الموافقة على اكتتابه في الشركة بعدد الأسهم الموضحة في طلب الاكتتاب.
- أنه قد اطلع على نشرة الإصدار وعلى كافة محتوياتها ودرسها بعناية وفهم مضمونها.
- الموافقة على النظام الأساسي للشركة والشروط الواردة في نشرة الإصدار.
- عدم التنازل عن حقه بمطالبة الشركة والرجوع عليها بكل ضرر ينجم بشكل مباشر من جراء احتواء نشرة الإصدار على معلومات جوهرية غير صحيحة أو غير كافية أو نتيجة إغفال معلومات جوهرية تؤثر بشكل مباشر على قبول المكتتب بالاكتتاب في حال إضافتها في النشرة.
- أنه لم يسبق له التقدم للاكتتاب في أسهم هذا الطرح وللشركة الحق في رفض كافة الطلبات في حالة تكرار طلب الاكتتاب.
- قبوله الأسهم المخصصة بموجب طلب الاكتتاب وقبوله كافة شروط وتعليمات الاكتتاب الواردة في الطلب وفي نشرة الإصدار.
- ضمان عدم إلغاء أو تعديل الطلب بعد تقديمه للجهة المستلمة.

## ١٥ - ٤ تنبيهات متنوعة

يكون طلب الاكتتاب وكافة الشروط والأحكام والتعهدات ذات العلاقة ملزمة ولنفعاً أطرافها وخلفائهم والمتنازل منهم لصالحهم ومنفذي الوصايا ومديري التركات والورثة، ويشترط أنه فيما عدا ما جرى عليه النص تحديداً في هذه النشرة، لا يتم التنازل عن الطلب أو عن أي حقوق أو مصالح أو التزامات ناشئة عنه أو التفويض بها لأي من الأطراف المشار إليهم دون الحصول على موافقة كتابية مسبقة من الطرف الآخر.

تخضع هذه التعليمات والبنود وأي استلام نماذج طلب الاكتتاب أو العقود المترتبة عليها لأنظمة المملكة وتفسر وتنفذ طبقاً لها. وقد يتم توزيع نشرة الإصدار هذه باللغتين العربية والإنجليزية، وفي حالة التعارض بين النص العربي والنص الإنجليزي، يعمل بالنص العربي لنشرة الإصدار.

## ١٥ - ٥ السوق المالية السعودية (تداول)

تم تأسيس نظام تداول في عام ٢٠٠١م كنظام بديل لنظام معلومات الأوراق المالية الإلكتروني ESIS، وبدأ تداول الأسهم الإلكتروني في المملكة عام ١٩٨٩م. وقد بلغت القيمة السوقية للأسهم المصدرة في السوق المالية «تداول» حوالي ٤٠٩, ١ مليار ريال سعودي كما في ٠٢/٠٩/٢٠١٢م، حيث بلغ عدد الشركات المساهمة المدرجة المتداولة في النظام ١٥٤ شركة.

يتم التعامل بالأسهم عبر نظام «تداول» من خلال آلية متكاملة تغطي عملية التداول كاملة بدءاً من تنفيذ الصفقة وانتهاءً بتسويتها. ويتم التداول كل يوم عمل من أيام الأسبوع على فترة واحدة من الساعة ١١ صباحاً وحتى الساعة ٣:٣٠ عصراً، من يوم السبت حتى يوم الأربعاء من كل أسبوع ويتم خلالها تنفيذ الأوامر، أما خارج هذه الأوقات فيسمح بإدخال الأوامر وتعديلها وإلغائها من الساعة ١٠ صباحاً وحتى الساعة ١١ صباحاً، ويمكن عمل قيود واستفسارات جديدة ابتداءً من الساعة ١٠ صباحاً لجلسة الافتتاح (التي تبدأ الساعة ١١ صباحاً) وتتغير هذه الأوقات خلال شهر رمضان وتعلن من قبل إدارة تداول.

يعمل نظام تداول على مطابقة الأوامر حسب السعر، ويتم استقبال وتحديد أولوية الأوامر وفقاً للسعر، وبشكل عام تنفذ أوامر السوق أولاً ومن ثم الأوامر المحددة للسعر، وفي حال إدخال عدة أوامر بنفس السعر، يتم تنفيذها أولاً بأول حسب توقيت الإدخال.

ويقوم نظام تداول بتوزيع نطاق شامل من المعلومات عبر قنوات مختلفة أبرزها موقع تداول على الإنترنت والرابط الإلكتروني لمعلومات تداول الذي يوفر بيانات السوق بشكل فوري لوكالات تزويد المعلومات مثل «رويترز».

تتم تسوية الصفقات آنياً خلال اليوم، أي أن نقل ملكية الأسهم تتم مباشرة بعد تنفيذ الصفقة.

يجب على الشركة الإفصاح عن جميع القرارات والمعلومات المهمة بالنسبة للمستثمرين عبر نظام «تداول». ويتولى نظام تداول مسؤولية مراقبة السوق، بصفتها الآلية التي يعمل من خلالها السوق، بهدف ضمان عدالة التداول وانسياب عمليات التداول في الأسهم.

## ١٥ - ٦ التسجيل في الأسهم السعودية

تم تقديم طلب لدى هيئة السوق المالية لتسجيل وإدراج أسهم حقوق الأولوية في القائمة الرسمية لسوق الأسهم السعودية. ومن المتوقع اعتماد التسجيل وبدء التداول في أسهم حقوق الأولوية في سوق الأسهم السعودية بعد الانتهاء من عملية التخصيص النهائي لأسهم حقوق الأولوية، وسوف يعلن عن ذلك في حينه في موقع تداول الإلكتروني. وتعتبر التواريخ المذكورة في هذه النشرة مبدئية ويمكن تغييرها بموافقة هيئة السوق المالية.

وبالرغم من أن الأسهم الحالية مسجلة في القائمة الرسمية وأسهمها مدرجة في السوق المالية «تداول»، إلا أنه لا يمكن التداول في الأسهم الجديدة إلا بعد اعتماد التخصيص النهائي للأسهم وإدراجها في محافظ المكتتبين في تداول ويحظر حظراً تاماً التداول في الأسهم الجديدة قبل ذلك.

وفي حالة نشاطات التداول المحظورة يتحمل المساهمون المكتتبون الذين يتعاملون في مثل هذه النشاطات المسؤولية الكاملة عنها، ولن تتحمل الشركة أية مسؤولية قانونية في هذه الحالة.

## ١٦. المستندات المتاحة للمعاينة

سوف تكون المستندات الموضحة أدناه متاحة للمعاينة في المركز الرئيس للشركة بمدينة جدة، حي بترومين، شارع الحجر، بالقرب من مستشفى الملك عبد العزيز، وذلك خلال ساعات العمل الرسمية من التاسعة صباحاً وحتى الخامسة مساءً، من السبت إلى الأربعاء قبل أسبوع من بداية الاكتتاب وأثناء فترة الاكتتاب.

- (١) النظام الأساسي للشركة.
  - (٢) شهادة السجل التجاري المصدقة.
  - (٣) موافقة هيئة السوق المالية.
  - (٤) توصية مجلس الإدارة بزيادة رأس المال.
  - (٥) قرار الجمعية العامة غير العادية بالموافقة على زيادة رأس المال.
  - (٦) القوائم المالية المراجعة للسنوات المنتهية في ٣١ ديسمبر ٢٠٠٩م و٢٠١٠م و٢٠١١م والقوائم المالية المفحوصة للفترة المنتهية في ٣٠ يونيو ٢٠١٢م.
  - (٧) موافقة خطية من كل من المستشار المالي ومدير الاكتتاب، والمستشار القانوني، والمحاسب القانوني، ومستشار العناية المالية المهنية، والمستشار القانوني لمعهد التغطية، والمستشار الإعلاني على تضمين أسمائهم وشعاراتهم وأية إفادات قاموا بتقديمها، في نشرة الإصدار.
  - (٨) تقرير التقييم المالي للشركة المعد بواسطة مجموعة الدخيل المالية شاملاً الخطط المستقبلية.
  - (٩) صور من العقود والاتفاقيات المهمة المشار إليها في قسم «المعلومات القانونية» في صفحة «٦٩» من هذه النشرة.
  - (١٠) تقارير دراسة السوق.
- عملاً بمتطلبات هيئة السوق المالية، فإن جميع هذه المستندات والتقارير سيتم توفيرها للمعاينة في نسخ باللغة العربية، وفي حال تعذر تقديم بعضها باللغة العربية فإنه سوف يتم التقدم بطلب للهيئة للإعفاء من هذا المتطلب، وسيتوقف ذلك على موافقتها.

الملحق (أ): القوائم المالية المراجعة للسنة المنتهية في ٣١ ديسمبر ٢٠٠٩

شركة مجموعة أنعام الدولية القابضة

(شركة مساهمة سعودية)

القوائم المالية الموحدة

٣١ ديسمبر ٢٠٠٩

مع

تقرير مراقبي الحسابات

## تقرير مراقبي الحسابات

السادة / المساهمون

شركة مجموعة أنعام الدولية القابضة

شركة مساهمة سعودية

جدة - المملكة العربية السعودية

لقد راجعنا قائمة المركز المالي الموحدة لشركة مجموعة أنعام الدولية القابضة (شركة مساهمة سعودية) وشركتها التابعة كما هي عليه في ٣١ ديسمبر ٢٠٠٩م والقوائم الموحدة للدخل والتدفق النقدي والتغيرات في حقوق المساهمين للسنة المنتهية في ذلك التاريخ، والإيضاحات المرفقة من رقم (١) إلى رقم (٣٦) المعتبره جزءاً لا يتجزأ من هذه القوائم المالية الموحدة. تم إعداد هذه القوائم المالية الموحدة من قبل الشركة وفقاً لنص المادة (١٢٣) من نظام الشركات، وتم تقديمها لنا مع كافة المعلومات والإيضاحات التي طلبناها. تمت مراجعتنا وفقاً لمعايير المراجعة المتعارف عليها في المملكة العربية السعودية، وقد اشتملت على فحص السجلات المحاسبية والإجراءات الأخرى التي وجدناها ضرورية لتكوين درجة معقولة من القناعة تمكننا من إيداء الرأي حول هذه القوائم المالية الموحدة.

تمت مراجعة القوائم المالية الموحدة للسنة المنتهية في ٣١ ديسمبر ٢٠٠٨م بواسطة مراقبي حسابات آخرين والذين أصدرنا تقرير مراجعتهم بتاريخ ٢٨ صفر ١٤٣٠ هـ الموافق ٢٣ فبراير ٢٠٠٩م برأى متحفظ.

برأينا، فإن القوائم المالية الموحدة المذكورة أعلاه ككل :

١ - تظهر بصورة عادلة المركز المالي الموحد لشركة مجموعة أنعام الدولية القابضة (شركة مساهمة سعودية) وشركتها التابعة كما في ٣١ ديسمبر ٢٠٠٩م ونتائج أعمالها، وتدفقاتها النقدية والتغيرات في حقوق المساهمين للسنة المنتهية بذلك التاريخ، في ضوء العرض والإفصاح للمعلومات التي تحتوي عليها القوائم المالية الموحدة وفقاً لمعايير المحاسبة المتعارف عليها في المملكة العربية السعودية الملائمة لظروف الشركة.

٢ - تتفق مع متطلبات نظام الشركات والنظام الأساسي للشركة فيما يتعلق بإعداد وعرض القوائم المالية.

د. عبدالقادر باتنقا  
ترخيص رقم ٢٢



جدة في ٧ ربيع الأول ١٤٣١ هـ  
الموافق ٢١ فبراير ٢٠١٠م

هاتف: +٩٦٦ ٢ ٦٥٣٤٠٢١  
فاكس: +٩٦٦ ٢ ٦٥٧٨٩٥٧  
عضوية الغرفة التجارية ١٢٠٠٨٢

شركة الدكتور عبدالقادر محمد باتنقا وسعد الشبتي وشركاهم  
م. ش. م. ١٦٨ / ١١ / ٢٢٢

الأمل بلازا مكتب رقم ٢٠٤ - شارع حائل  
ص. ب. ٦٦٥٩ جدة ٢١٤٥٢  
المملكة العربية السعودية  
بريد إلكتروني: Info@abunnaga.com



## شركة مجموعة أنعام الدولية القابضة

(شركة مساهمة سعودية)

### قائمة المركز المالي الموحدة

٣١ ديسمبر ٢٠٠٩

٢٠٠٨ م	٢٠٠٩ م	إيضاح	
ريال سعودي	ريال سعودي		
<b>الموجودات</b>			
<b>الموجودات المتداولة</b>			
١٤,٠٥٣,٣٩١	٢٠,٥١٠,١٧٠	٣.ج٢	نقد وما في حكمه
٧٤٦,٢٥٠	١,٠٤٠,٩٥٠		تأمينات خطابات ضمان
١٧,٠٠٠,٠٠٠	٢٣,٠٠٠,٠٠٠	٤	أوراق قبض - الجزء قصير الأجل
٤٢,٣٨٢,٧٣١	٣٢,٢٢١,٣٥٥	٥.د٢	ذمم مدينة تجارية - بالصافي
٣,٨٨٥,٨٢٠	٢,٣١٦,٧٦١	٦	ذمم مدينة أخرى - بالصافي
٢٢,٩٢١,٨٤٩	٢١,٠٢٩,٨٧٣	٧.ه٢	مخزون
١,٧٢٦,٢١٨	١,٠٤٩,٦٨٠		مصروفات مدفوعة مقدماً
١٠٢,٧١٦,٢٥٩	١٠١,١٦٨,٧٨٩		<b>مجموع الموجودات المتداولة</b>
<b>الموجودات غير متداولة</b>			
٨,٥٠٠,٠٠٠	٢,٥٠٠,٠٠٠	٤	أوراق قبض - الجزء طويل الأجل
٣,١٥٧,٦٦١	١,٧٤٢,٦٤٨	٨.و٢	مصروفات مؤجلة - بالصافي
٣٨٢,٧٢٣	٠	٩.ز٢	استثمارات - بالصافي
١٣٢,٢٥٩,٨٠٦	١٢٦,٣٠٤,٩١٨	١٠.ح٢	ممتلكات ومعدات - بالصافي
٤٤٨,٧٩٠	١,٠١٠,٧٠٤	١١.ط٢	مشاريع تحت التنفيذ - بالصافي
١٤٤,٧٤٩,٩٨٠	١٣١,٥٥٨,٢٧٠		<b>مجموع الموجودات غير المتداولة</b>
٢٤٧,٤٦٦,٢٢٩	٢٣٢,٧٢٧,٠٥٩		<b>مجموع الموجودات</b>
<b>المطلوبات وحقوق المساهمين</b>			
<b>المطلوبات المتداولة</b>			
٩٧,٤٩٧	-		أوراق دفع
٢٤,٠٧٥,١٣٨	١٥,٣٧٥,٩٦٢	١٢	ذمم دائنة تجارية
٢,٤٠٣,٢١٩	٤,٧٦٥,٧٣٠	١٣	ذمم دائنة أخرى
٩,٠٣١,٩٠١	٩,٠١٩,٣١٦	١٤	توزيعات ومستحقات للمساهمين
١,٠٢٧,٣٨٧	١,٦٤٣,٠٩٤	١٥	مستحق لأطراف ذات علاقة
٧,٦٩١,٩٦٨	٢,٩٤٣,٨٢١	١٦	قرض البنك الزراعي العربي السعودي - قصير الأجل
٥٣,١٢٨,٢٨٠	٥٥,٨٤٦,١١٧	١٧.ي٢	مخصص الزكاة الشرعية
٩٧,٤٥٥,٣٩٠	٨٩,٥٩٤,٠٤٠		<b>مجموع المطلوبات المتداولة</b>

إن الإيضاحات المرفقة من رقم (١) إلى رقم (٣٦) تشكل جزءاً لا يتجزأ من هذه القوائم المالية الموحدة

## شركة مجموعة أنعام الدولية القابضة

(شركة مساهمة سعودية)

### قائمة المركز المالي الموحدة

٣١ ديسمبر ٢٠٠٩

٢٠٠٨ م	٢٠٠٩ م	إيضاح	
ريال سعودي	ريال سعودي		
<b>المطلوبات غير المتداولة</b>			
١٤,١١٧,٨٠٥	١٥,٩٢٢,١٣١	١٦	قرض البنك الزراعي العربي السعودي - طويل الأجل
٤,٢٩٤,١٦٧	٣,٦١٠,٤٦٣		مخصص مكافأة نهاية الخدمة
١٢,٠٠٠,٠٠٠	١٢,٠٠٠,٠٠٠		مخصص مطالبات مستقبلية
٣٠,٤١١,٩٧٢	٣١,٥٣٢,٥٩٤		مجموع المطلوبات غير المتداولة
١٢٧,٨٦٧,٣٦٢	١٢١,١٢٦,٦٢٤		مجموع المطلوبات
<b>حقوق المساهمين</b>			
١٠٩,٠٠٠,٠٠٠	١٠٩,٠٠٠,٠٠٠	٢٩	رأس المال
١,١٤٥,٢٥٥	١,١٤٥,٢٥٥	١٨	احتياطي نظامي
٩,٤٥٣,٦٢٢	١,٤٥٥,١٧٠		أرباح مبقاة
١١٩,٥٩٨,٨٧٧	١١١,٦٠٠,٤٢٥		مجموع حقوق المساهمين
٢٤٧,٤٦٦,٢٢٩	٢٣٢,٧٢٧,٠٥٩		مجموع المطلوبات وحقوق المساهمين

إن الإيضاحات المرفقة من رقم (١) إلى رقم (٣٦) تشكل جزءاً لا يتجزأ من هذه القوائم المالية الموحدة

## شركة مجموعة أنعام الدولية القابضة

( شركة مساهمة سعودية )

### قائمة الدخل الموحدة

للسنة المنتهية في ٣١ ديسمبر ٢٠٠٩م

٢٠٠٨م	٢٠٠٩م	إيضاح	
ريال سعودي	ريال سعودي		
١٠٣,٠٩٨,٤٠٨	٦٢,٨١٣,١٧٢	ك ٢	المبيعات
(٩٧,٣٤٩,٦٨٦)	(٦١,٧٣٥,٤٣٢)	١٩	تكلفة المبيعات
٥,٧٤٨,٧٢٢	١,٠٧٧,٧٤٠		مجموع ربح المبيعات
١٠,٠٢٣,٠٤٩	١١,١٧٨,٧٩١	ك ٢	إيرادات أخرى من النشاط
١٥,٧٧١,٧٧١	١٢,٢٥٦,٥٣١		مجموع ربح النشاط
(٢,٢٩٤,٩٢٤)	(١,٤٧٢,٥٩٣)	٢١. ج ٢	مصروفات بيع وتسويق
(١٢,٣٤١,٣٢٧)	(١٢,١٥٦,٦٩١)	٢٢. ج ٢	مصروفات عمومية وإدارية
١,١٣٥,٥٢٠	(١,٣٧٢,٧٥٣)		صافي (خسارة) دخل النشاط
-	٦٩,٦٨١		أرباح بيع ممتلكات ومعدات
-	١,١٢٦,٩٨١		صافي إيرادات (مصاريق) أخرى
١,١٣٥,٥٢٠	(١٧٦,٠٩١)		صافي (الخسارة) الدخل من الأعمال الرئيسية المستمرة
٧,٤٥٥,٧٨٥	-	٢٣	أرباح بيع استثمارات
-	(١,٥٤٣,٦٩٤)	٢٤	نتائج أنشطة غير مستمرة
-	(١,٦٣٨,٦٧٢)	٢٥	خسائر بيع موجودات أعمال غير مستمرة
(٨٩٦,٢٩١)	(١,٩٠٦,٧٠٨)		مصاريق استشارات وإعادة هيكلة
٣٢٥,٧٩٨	٧,٥٩٠		صافي إيرادات (مصاريق) أخرى غير مستمرة
٦,٨٨٥,٢٩٢	(٥,٠٨١,٤٨٤)		صافي (الخسارة) الدخل من الأعمال غير المستمرة
٨,٠٢٠,٨١٢	(٥,٢٥٧,٥٧٥)		صافي (خسارة) دخل السنة قبل الزكاة الشرعية
(٢,٨١٧,٨٨٥)	(٢,٧٤٠,٨٧٧)	١٧	الزكاة الشرعية
٥,٢٠٢,٩٢٧	(٧,٩٩٨,٤٥٢)		صافي (خسارة) دخل السنة بعد الزكاة الشرعية
٠,٤٨	(٠,٧٣)	٣٠	(خسارة) ربحية السهم

إن الإيضاحات المرفقة من رقم (١) إلى رقم (٣٦) تشكل جزءاً لا يتجزأ من هذه القوائم المالية الموحدة

## شركة مجموعة أنعام الدولية القابضة

( شركة مساهمة سعودية )

### قائمة التدفق النقدي الموحدة

للسنة المنتهية في ٣١ ديسمبر ٢٠٠٩م

٢٠٠٨م	٢٠٠٩م	
ريال سعودي	ريال سعودي	
<b>التدفقات النقدية من الأنشطة التشغيلية :</b>		
٥,٢٠٢,٩٢٧	(٧,٩٩٨,٤٥٢)	صافي (خسارة) دخل السنة بعد الزكاة الشرعية
(١٥٣,٦٦٨)	-	تسويات سنوات سابقة
<b>تسويات لمطابقة صافي (الخسارة) مع صافي النقد المتوفر من الأنشطة التشغيلية:</b>		
٦,٤٢٨,٠٤٠	٥,٩٨٧,٠٥٧	استهلاك ممتلكات ومعدات
١,٠٧١,٠٦١	١,٧٨٢,٢١٣	إطفاء المصروفات المؤجلة
-	١,٥٦٨,٩٩١	خسائر بيع ممتلكات ومعدات
٢,٨١٧,٨٨٥	٢,٧٤٠,٨٧٧	مخصص الزكاة الشرعية
١,٣٩٢,٣٢٧	١,٣٩٣,٣٣٧	مخصصات مكونة
-	٣٨٣,٧٢٢	خسائر استبعاد استثمارات
(٧,٤٥٥,٧٨٥)	-	(خسائر) بيع استثمارات
<b>التغيرات في الموجودات والمطلوبات التشغيلية</b>		
٦,٤٨٨,٧٥٦	(٢٩٤,٧٠٠)	تأمينات خطابات ضمان
(٨,١٠٧,٢١١)	١٠,١٦١,٣٧٦	ذمم مدينة تجارية
٢٠٦,١٠١	١,٥٦٩,٠٥٩	ذمم مدينة أخرى
(٨,٠٩٥,٩٩١)	١,٨٩١,٩٧٦	مخزون
(٨٩,٨٢٤)	٦٧٦,٥٣٧	مصروفات مدفوعة مقدماً
(١,١٥٤,١٧٠)	(٩٧,٤٩٧)	أوراق دفع
١,٧٩٨,٨٨٨	(٨,٦٩٩,١٧٦)	ذمم دائنة تجارية
(٣,٠٤٤,٣٥٦)	٢,٣٦٢,٥١١	ذمم دائنة أخرى
١٢٤,٢٨١	٦١٥,٧٠٨	مستحق لأطراف ذات علاقة
(١,٠٢٣,٠٢٣)	(٢,٠٧٧,٠٤١)	مخصص مكافأة نهاية الخدمة المدفوع
	(٢٣,٠٤٠)	زكاة مدفوعة
(٤,٣٠٣,٧٦٢)	١١,٩٤٣,٤٥٩	صافي النقد المتوفر من (المستخدم في) الأنشطة التشغيلية

إن الإيضاحات المرفقة من رقم (١) إلى رقم (٣٦) تشكل جزءاً لا يتجزأ من هذه القوائم المالية الموحدة

## شركة مجموعة أنعام الدولية القابضة

( شركة مساهمة سعودية )

### قائمة التدفق النقدي الموحدة

للسنة المنتهية في ٣١ ديسمبر ٢٠٠٩م

٢٠٠٨م	٢٠٠٩م	
ريال سعودي	ريال سعودي	
		التدفق النقدي من الأنشطة الاستثمارية
(٥,٠٤٧,٦٠٦)	(٣,١٧٠,٨٥٣)	إضافات ممتلكات ومعدات
١٣٤,٦١٠	(٥٦١,٩١٤)	إضافات مشاريع تحت التنفيذ
-	١,٥٦٩,٦٩٣	المحصل من بيع ممتلكات ومعدات
(٣,٦١٠,٥٠٨)	(٣٦٧,٢٠٠)	إضافات مصروفات مؤجلة
٧,٤٥٥,٧٨٥	-	المحصل من بيع استثمارات
(١,٠٦٧,٧١٩)	(٢,٥٣٠,٢٧٤)	صافي النقد (المستخدم في) الأنشطة الاستثمارية
		التدفق النقدي من الأنشطة التمويلية
(١,٣٩٦,٣٩٧)	-	بنك دائن
(١,٥٠٠,٠٠٠)	(٢,٩٤٣,٨٢١)	المسدد من قرض البنك الزراعي العربي السعودي
١٤٥,٩٩٨	(١٢,٥٨٥)	توزيعات ومستحقات مساهمين
(٢,٧٥٠,٣٩٩)	(٢,٩٥٦,٤٠٦)	صافي النقد (المستخدم في) الأنشطة التمويلية
(٨,١٢١,٨٨٠)	٦,٤٥٦,٧٧٩	صافي الزيادة (النقص) في النقد وما في حكمه
٢٢,١٧٥,٢٧١	١٤,٠٥٣,٣٩١	النقد وما في حكمه في بداية السنة
١٤,٠٥٣,٣٩١	٢٠,٥١٠,١٧٠	النقد وما في حكمه في نهاية السنة

إن الإيضاحات المرفقة من رقم (١) إلى رقم (٣٦) تشكل جزءاً لا يتجزأ من هذه القوائم المالية الموحدة

## شركة مجموعة أنعام الدولية القابضة

( شركة مساهمة سعودية )

### قائمة التغيرات في حقوق المساهمين الموحدة

للسنة المنتهية في ٣١ ديسمبر ٢٠٠٩م

٢٠٠٨م	٢٠٠٩م	
ريال سعودي	ريال سعودي	
		<b>رأس المال</b>
١٠٩,٠٠٠,٠٠٠	١٠٩,٠٠٠,٠٠٠	الرصيد في بداية السنة
١٠٩,٠٠٠,٠٠٠	١٠٩,٠٠٠,٠٠٠	الرصيد في نهاية السنة
		<b>احتياطي نظامي</b>
٦٢٤,٩٦٢	١,١٤٥,٢٥٥	الرصيد في بداية السنة
٥٢٠,٢٩٣	-	المحول من صافي دخل السنة
١,١٤٥,٢٥٥	١,١٤٥,٢٥٥	الرصيد في نهاية السنة
		<b>الأرباح المبقاة</b>
٥,٦٢٤,٦٥٦	٩,٤٥٣,٦٢٢	الرصيد في بداية السنة
(٨٥٣,٦٦٨)	-	تسويات سنوات سابقة
٤,٧٧٠,٩٨٨	٩,٤٥٣,٦٢٢	الأرباح المبقاة في بداية السنة بعد التسوية
٥,٢٠٢,٩٢٧	(٧,٩٩٨,٤٥٢)	صافي (خسارة) دخل السنة بعد الزكاة الشرعية
(٥٢٠,٢٩٣)	-	المحول للاحتياطي النظامي
٩,٤٥٣,٦٢٢	١,٤٥٥,١٧٠	الرصيد في نهاية السنة
١١٩,٥٩٨,٨٧٧	١١١,٦٠٠,٤٢٥	مجموع حقوق المساهمين

إن الإيضاحات المرفقة من رقم (١) إلى رقم (٣٦) تشكل جزءاً لا يتجزأ من هذه القوائم المالية الموحدة

## شركة مجموعة أنعام الدولية القابضة

(شركة مساهمة سعودية)

### إيضاحات حول القوائم المالية الموحدة

للسنة المنتهية في ٣١ ديسمبر ٢٠٠٩ م

#### ١- التنظيم ونشاط الشركة

##### أ) الكيان النظامي

سجلت شركة مجموعة أنعام الدولية القابضة (شركة مساهمة سعودية) بموجب السجل التجاري رقم ٤٠٣٠٠٣٥٠٧٣ الصادر من مدينة جدة - بالمملكة العربية السعودية بتاريخ ١٤٠٢/٩/٧ هـ الموافق ١٩٨٢/٦/٢٩ م.

بموجب قرار من الجمعية العامة غير العادية (الإجتماع الثاني) المنعقد بتاريخ ١٤٢٧/١١/٢٦ هـ الموافق ٢٠٠٦/١٢/١٧ م تم تعديل إسم الشركة من شركة المواشي المكيرش المتحدة (شركة مساهمة سعودية) إلى شركة مجموعة أنعام الدولية القابضة (شركة مساهمة سعودية).

##### ب) النشاط الرئيسي

يتمثل نشاط الشركة الرئيسي في القيام بجميع عمليات النقل البحري للمواشي داخل المملكة وخارجها وامتلاك جميع وسائل النقل البحري والبري اللازمة للشركة وتجارة المعدات البحرية اللازمة لسفن الشركة وتجارة المواشي والأعلاف وكل ما يتعلق بإنتاج اللحوم ونقلها وإقامة وإدارة وتشغيل المراكز وإقامة وإدارة وتشغيل المشاريع الصناعية وتجارة الجملة والتجزئة في المواد الغذائية والقيام بأعمال الإستيراد والتصدير والتسويق للغير والقيام بأعمال الخدمات العامة في مجال الوكالات التجارية ووكالات التوزيع.

##### ج) تتضمن القوائم المالية الموحدة حسابات المركز الرئيسي للشركة وفروعها وأقسامها وشركتها التابعة كما يلي:

##### ج/١) الفروع

النشاط الرئيسي	المدينة	رقم السجل التجاري
القيام بجميع عمليات النقل البحري للمواشي داخل المملكة وخارجها وامتلاك جميع وسائل النقل البحري والبري اللازم للشركة وتجارة المعدات البحرية اللازم لسفن الشركة وتجارة المواشي والأعلاف وكل ما يتعلق بإنتاج اللحوم ونقلها وإدارة وتشغيل المسالخ وتصنيع اللحوم.	جيزان	٠٠٥٩٨٣
تجارة الجملة والتجزئة في المواشي	الرياض	٠٣٥١٦٨
بيع اللحوم بجميع أنواعها	الدمام	٠١٥٦٢٣
القيام بعمليات تجهيز اللحوم ونقلها وإدارة وتشغيل المسالخ	جدة	٠٤٦٣٧٤
تجارة الجملة والتجزئة في اللحوم	جدة	١٠٤٢٩١
مصنع أنعام الدولية للأعلاف	القصيم	٠٢٦٩٥٩

جميع الفروع الظاهرة أعلاه لا تمارس نشاط ولا تزال مسجلة بإسم شركة المواشي المكيرش المتحدة ولم يتم تحويلها بعد بإسم الشركة المعدل (شركة مجموعة أنعام الدولية القابضة) فيما عدا فرع مصنع أنعام الدولية للأعلاف (سجل تجاري رقم ٠٢٦٩٥٩) حيث يمارس هذا الفرع نشاطه المسجل بإسم شركة مجموعة أنعام الدولية القابضة.

## شركة مجموعة أنعام الدولية القابضة (شركة مساهمة سعودية)

### إيضاحات حول القوائم المالية الموحدة

للسنة المنتهية في ٣١ ديسمبر ٢٠٠٩ م

#### ج/٢) الأقسام

القسم	المدينة	النشاط
مشروع البسيطاء الزراعي	الجوف	الزراعة وتربية الأغنام
النقل البحري	جدة	نقل بحري

الأقسام اعلاه مسجلة بموجب تراخيص صادرة عن الجهات المختصة بإسم شركة المواشي المكيرش المتحدة ولم يتم تحويلها بعد بإسم الشركة المعدل (شركة مجموعة أنعام الدولية القابضة).

#### ج/٣) الشركات التابعة

البيان	النشاط الرئيسي	بلد التأسيس	نسبة الملكية
الشركة السعودية للتبريد المحدودة	تجارة المواد الغذائية المجمدة	السعودية	١٠٠٪ مباشرة وغير مباشرة
شركة أنعام الدولية المالية المحدودة وشركاتها التابعة	تجارة جملة	السعودية	١٠٠٪ مباشرة وغير مباشرة
شركة أنعام الدولية للإستثمار وشركاتها التابعة	عقارات وخدمات	السعودية	١٠٠٪ مباشرة وغير مباشرة
شركة المواشي الأسترالية الدولية المحدودة	تجارة المواشى	أستراليا	١٠٠٪ مباشرة

## ٢ - السياسات المحاسبية الهامة

تم إعداد القوائم المالية الموحدة المرفقة وفقاً لمعايير المحاسبة المتعارف عليها في المملكة العربية السعودية وفيما يلي ملخصاً لأهم السياسات المحاسبية المتبعة من قبل الشركة.

#### أ) العرف المحاسبي:

تم إعداد القوائم المالية الموحدة وفقاً لمبدأي التكلفة التاريخية والإستحقاق المحاسبي وعلى أساس استمرارية النشاط.

#### ب) أسس توحيد القوائم المالية:

تشتمل القوائم المالية الموحدة على حسابات الشركة الأم وفروعها وأقسامها وشركتها التابعة المبينة في الإيضاح رقم (١) تم استبعاد كافة الأرصدة والمعاملات الجوهرية الهامة المتبادلة بين الشركة الأم وفروعها وأقسامها وشركتها التابعة عند إعداد القوائم المالية الموحدة.

#### ج) النقد ومافاه حكمه:

لأغراض إعداد قائمة التدفق النقدي الموحدة يتألف النقد ومافاه حكمه من أرصدة النقد في الصندوق وأرصدة النقد لدى البنوك غير مقيد الاستخدام.

#### د) الذمم المدينة :

يتم إظهار الذمم المدينة في قائمة المركز المالي بصافي القيمة القابلة للتحقق وذلك بعد خصم مخصص الديون المشكوك في تحصيلها ويتم تقدير مخصص الديون المشكوك في تحصيلها بناءً على دراسة لأعمار إفراديات أرصدة الذمم المدينة وتقييم مدى قابلية تحصيلها وذلك في نهاية السنة المالية.



## شركة مجموعة أنعام الدولية القابضة

(شركة مساهمة سعودية)

### إيضاحات حول القوائم المالية الموحدة

للسنة المنتهية في ٣١ ديسمبر ٢٠٠٩ م

#### هـ ( المخزون :

يظهر المخزون بالتكلفة أو صافي القيمة السوقية أيهما اقل. ويتم التوصل إلى التكلفة باستخدام الطرق التالية :	
أعلاف جاهزة	التكاليف المباشرة ونصيبها من التكاليف غير المباشرة.
قطع غيار ومهمات	الوارد أولاً صادر أولاً.
إنتاج زراعي تام	التكاليف المباشرة ونصيبه من التكاليف غير المباشرة.
إنتاج زراعي تحت الحصاد	التكاليف المباشرة ونصيبه من التكاليف غير المباشرة.
مواد خام للأعلاف	المتوسط المرجح.
مواد غذائية مجمدة	المتوسط المرجح.

#### و ( المصروفات المؤجلة :

يتم إطفاء المصروفات المؤجلة بموجب طريقة القسط الثابت على مدى الفترة المتوقعة للإنتفاع بها من ثلاث إلى خمس سنوات.

#### ز ( تقييم الإستثمارات :

- يتم تقييم الاستثمارات في الشركات التابعة ( وهي التي تمتلك الشركة فيها حصة تزيد عن ٥٠٪ من رأس المال ولم يتم توحيدها ) بالتكلفة.
- يتم تقييم الاستثمارات في الشركات الزميلة ( وهي الشركات التي تمتلك فيها حصة من ٢٠٪ حتى ٥٠٪ من رأس المال ) بموجب طريقة حقوق الملكية وفقاً لآخر قوائم مالية مدققة أو إدارية.
- يتم تقييم الإستثمارات الأخرى بالقيمة السوقية ، ويتم إدراج الفرق بين القيمة السوقية والقيمة الدفترية في قائمة الدخل.
- تظهر الاستثمارات مخصوماً منها مخصص الهبوط في قيمتها.

#### ح ( الممتلكات والمعدات :

الممتلكات والمعدات القابلة للإستهلاك يتم إظهارها بالتكلفة التاريخية بعد خصم الإستهلاك المتراكم ومخصص الهبوط ، ويتم استهلاكها بطريقة القسط الثابت على مدى العمر الإنتاجي المتوقع لكل أصل. يتم احتساب الإستهلاك وفقاً للنسب المئوية التالية :

مباني	٣٣, ٢ - ٤٪
سيارات وشاحنات	١٠ - ٢٠٪
أثاث ومفروشات	١٠ - ٢٠٪
آلات ومعدات وعدد وأدوات	١٠ - ٢٥٪
تحسينات أراضي ومباني	١٠٪
حظائر	٥٪
معدات زراعية	٧, ٥٪
آبار مياه	٣, ٣٣٪
معدات الري	٧, ٥٪
أخرى	١٠٪

مباني مصنع الأعلاف بالقصيم يتم استهلاكها على مدى فترة حق استخدام الأرض المقامة عليها.

## شركة مجموعة أنعام الدولية القابضة

(شركة مساهمة سعودية)

### إيضاحات حول القوائم المالية الموحدة

للسنة المنتهية في ٣١ ديسمبر ٢٠٠٩ م

#### ط ( مشاريع تحت التنفيذ :

يتم تسجيل المبالغ التي يتم تكبدها في إنشاء ممتلكات ومعدات في بند المشاريع تحت التنفيذ وعند الإنهاء من الإنفاق على الأصل الثابت ويصبح الأصل صالحاً للاستخدام يتم تحويله إلى الممتلكات والمعدات.

#### ي ( مخصص الزكاة الشرعية :

يتم قياس والإعتراف بمخصص الزكاة الشرعية في قائمة الدخل لكل فترة مالية على انفراد وفقاً لأحكام وقواعد فريضة الزكاة الشرعية في المملكة العربية السعودية. يسوى مخصص الزكاة في الفترة المالية التي يتم خلالها اعتماد الربط الزكوي النهائي الصادر عن مصلحة الزكاة والدخل وتعالج الفروقات ما بين مخصص الزكاة والربط الزكوي النهائي كتغيرات في التقديرات المحاسبية وتدرج في الفترة المالية التي يصدر فيها الربط الزكوي النهائي.

#### ك ( تحقق الإيراد :

- يتم إثبات الإيرادات المترتبة على عمليات بيع البضائع والسلع في تاريخ عملية تسليم البضاعة إلى العميل أو انتقال سند الملكية (الفاتورة) من البائع إلى المشتري وتقاس على أساس السعر المحدد في عملية التبادل بعد استبعاد أي خصم تجاري أو خصم كمية على أساس مقدار الزيادة في الموجودات أو النقص في المطلوبات نتيجة بيع السلع وتسليمها للعملاء.
- تقاس إيرادات التخزين على أساس السعر المحدد والمتفق عليه مع الغير أي على أساس مقدار الزيادة في الموجودات أو النقص في المطلوبات نتيجة السماح للغير باستخدام موجودات الشركة بعد استبعاد الخصم التجاري أو خصم الكمية.
- يتم إثبات الإيرادات المترتبة على السماح للغير باستخدام موارد أو موجودات الشركة بناء على الأساس الزمني وفقاً لقاعدة الاستحقاق.

#### ل ( مصروفات البيع والتسويق والمصروفات العمومية والإدارية:

يتم إثبات مصروفات البيع والتسويق والمصروفات العمومية والإدارية كمصروفات فترة وفقاً لأساس الاستحقاق، وتحمل هذه المصروفات على الفترة المحاسبية التي حدثت فيها. مصروفات البيع والتسويق والمصروفات العمومية والإدارية التي تستفيد منها أكثر من فترة محاسبية يتم توزيعها على أساس زمني وباستخدام تكلفتها التاريخية.

#### م ( مخصص مكافأة نهاية الخدمة :

يتم احتساب مخصص مكافأة نهاية الخدمة وفقاً لنظام العمل والعمال بالمملكة العربية السعودية وتقييد كمستحقات وتحمل على قائمة الدخل للفترة الجارية.

#### ن ( المعاملات بالعملة الأجنبية :

يتم تسجيل المعاملات بالعملة الأجنبية خلال السنة بالريال السعودي على أساس أسعار الصرف السائدة بتاريخ هذه المعاملات. تقييد الموجودات والمطلوبات بالعملة الأجنبية على أساس أسعار الصرف السائدة في نهاية السنة المالية. تثبت الفروقات الناجمة عن التغير في أسعار الصرف في قائمة الدخل.

#### س ( الإنخفاض في قيمة الموجودات :

يتم مراجعة قيم موجودات الشركة « عدا المخزون » في تاريخ المركز المالي لتحديد ما إذا كان هناك أي مؤشر يدل على انخفاض تلك القيم، وفي حالة وجود ذلك المؤشر يتم تقدير القيمة التي يمكن استردادها من ذلك الأصل، ويتم إثبات الإنخفاض في قيمة الأصل عندما تزيد قيمته الدفترية عن تلك التي تم تقديرها ويتم إدراج قيمة ذلك الإنخفاض في قائمة الدخل في نفس السنة.

## شركة مجموعة أنعام الدولية القابضة (شركة مساهمة سعودية)

### إيضاحات حول القوائم المالية الموحدة

للسنة المنتهية في ٣١ ديسمبر ٢٠٠٩ م

#### ع (عقود الإيجار):

تصنف عقود الإيجار كعقود إيجار رأسمالية إذا ترتب على عقد الإيجار تحويل جوهري لمنافع ومخاطر الملكية المرتبطة بالأصل موضوع العقد إلى المستأجر. تصنف عقود الإيجار الأخرى كعقود إيجار تشغيلية. تحمل الإيجارات المستحقة بموجب عقود الإيجار التشغيلية على المصاريف على أساس القسط الثابت خلال فترة الإيجار.

#### ٣- نقد ومافى حكمه

يتألف النقد ومافى حكمه في ٣١ ديسمبر مما يلي :-

٢٠٠٨ م	٢٠٠٩ م	
ريال سعودي	ريال سعودي	
٢٣٤,٨٤٧	٨١,٥٣٤	نقد بالصندوق
١٢,٨١٨,٥٤٤	٢٠,٤٢٨,٦٣٦	نقد لدى البنوك
١٤,٠٥٣,٣٩١	٢٠,٥١٠,١٧٠	المجموع

#### ٤- أوراق قبض

تم تسوية المنازعات القائمة بين الشركة ومجموعة شركات الغامدي بموجب اتفاقية تسوية نهائية أبرمت بتاريخ ٢٩ جمادى الأولى ١٤٢٧ هـ الموافق ٢٥ يونيو ٢٠٠٦ م ، وهي تسوية نهائية وشاملة شملت تسوية الحكم رقم ٤٦ / د / ت ج لعام ١٤٢٢ هـ وكافة الإجراءات التنفيذية والقضائية والإدارية القائمة بين الطرفين، وقد نشأ عن هذه الاتفاقية التزام على كل من أحمد علي أحمد الغامدي ومحمد علي أحمد الغامدي بسداد مبلغ ٣٠,٠٠٠,٠٠٠ ريال سعودي للشركة سدد منها مبلغ ٥٠٠,٠٠٠ ريال سعودي فوراً والباقي البالغ ٢٩,٥٠٠,٠٠٠ ريال سعودي يسدد بموجب سندات لأمر (مغفأة من إجراء الاحتجاج - البروتستو) بتاريخ مجدولة بواقع ٥٠٠,٠٠٠ ريال سعودي لكل سند تنتهي بتاريخ ٢٥ مايو ٢٠١١ م ، سدد منها عدد ٨ سندات لأمر بمبلغ ٤,٠٠٠,٠٠٠ ريال سعودي والتي تمثل السندات المستحقة حتى ٢٥ فبراير ٢٠٠٧ م وتوقفوا عن السداد ، وقد اتخذت الشركة الإجراءات النظامية بحقهم لتحويل الرصيد المتبقي والبالغ ٢٥,٥٠٠,٠٠٠ ريال سعودي.

تتلخص الحركة في أوراق القبض خلال السنة فيما يلي :-

٢٠٠٨ م	٢٠٠٩ م	
ريال سعودي	ريال سعودي	
٢٥,٥٠٠,٠٠٠	٢٥,٥٠٠,٠٠٠	الرصيد في بداية السنة
-	-	المسدد خلال السنة
٢٥,٥٠٠,٠٠٠	٢٥,٥٠٠,٠٠٠	الرصيد في نهاية السنة
١٧,٠٠٠,٠٠٠	٢٣,٠٠٠,٠٠٠	الجزء الجاري
٨,٥٠٠,٠٠٠	٢,٥٠٠,٠٠٠	الجزء طويل الأجل

شركة مجموعة أنعام الدولية القابضة  
(شركة مساهمة سعودية)

إيضاحات حول القوائم المالية الموحدة

للسنة المنتهية في ٣١ ديسمبر ٢٠٠٩ م

## ٥- ذمم مدينة تجارية - بالصافي

تتألف الذمم المدينة التجارية في ٣١ ديسمبر مما يلي:

٢٠٠٨ م	٢٠٠٩ م	
ريال سعودي	ريال سعودي	
٥١,٩٨٤,٤٨٩	٣٨,٩٧٩,٤٠١	عملاء
٣,٦٧٠,١٨٢	٤,٥٢٨,٠٠٢	دفعات مقدمة لموردين
٥٥,٦٥٤,٦٧١	٤٣,٥٠٧,٤٠٤	المجموع
(١٣,٢٧١,٩٤٠)	(١١,٢٨٦,٠٤٩)	يخصم : مخصص ديون مشكوك في تحصيلها
٤٢,٣٨٢,٧٣١	٣٢,٢٢١,٣٥٥	الصافي

## ٦- ذمم مدينة أخرى - بالصافي

تتألف الذمم المدينة الأخرى في ٣١ ديسمبر مما يلي:

٢٠٠٨ م	٢٠٠٩ م	
ريال سعودي	ريال سعودي	
١٥,٣٩٥,٢٨٧	١٦,٢٥٣,٠٤٦	ذمم مدينة غير تجارية
٢,٣٦٧,٤٠١	١,٧٥٥,٥٣٥	موردين خدمات - أرضة مدينة
١,٠٩٩,٩٢٠	٧٥٠,١٥٦	ذمم موظفين
١٨,٨٦٢,٦٠٨	١٨,٧٥٨,٧٣٧	المجموع
(١٤,٩٧٦,٧٨٨)	(١٦,٤٤١,٩٧٦)	يخصم : مخصص ديون مشكوك في تحصيلها
٣,٨٨٥,٨٢٠	٢,٣١٦,٧٦١	الصافي

## ٧- مخزون

يتألف المخزون في ٣١ ديسمبر مما يلي:

٢٠٠٨ م	٢٠٠٩ م	
ريال سعودي	ريال سعودي	
١٥,٧٨١,٠٨٣	١٤,٦٢٠,١٢٢	مواد غذائية مجمدة
٢,٦٩٧,٧٩٤	٢,٥١٨,٤٧٥	قطع غيار ومهمات
١,٧٤٥,٦٠٨	٢,٧٤٢,٩٩٣	إنتاج زراعي تحت الحصاد
١٤٤,٦٣٧	٦٧١,٢٠٢	أعلاف
٢٠,٣٦٩,١٢٢	٢٠,٥٥٢,٧٩٣	المجموع
٢,٥٥٢,٧٢٧	٤٧٧,٠٨٠	بضاعة بالطريق
٢٢,٩٢١,٨٤٩	٢١,٠٢٩,٨٧٣	الإجمالي

شركة مجموعة أنعام الدولية القابضة  
(شركة مساهمة سعودية)

إيضاحات حول القوائم المالية الموحدة

للسنة المنتهية في ٣١ ديسمبر ٢٠٠٩ م

٨- مصروفات مؤجلة - بالصافي

تتألف المصروفات المؤجلة في ٣١ ديسمبر مما يلي:

٢٠٠٨ م	٢٠٠٩ م	
ريال سعودي	ريال سعودي	
		التكلفة
٣,٩٣٩,٤٩٤	٧,٥٥٠,٠٠٢	الرصيد في بداية السنة
٣,٦١٠,٥٠٨	٣٦٧,٢٠٠	الإضافات خلال السنة
٧,٥٥٠,٠٠٢	٧,٩١٧,٢٠٢	الرصيد في نهاية السنة
		الإطفاء المتراكم
٣,٣٢١,٢٨٠	٤,٣٩٢,٣٤١	الرصيد في بداية السنة
١,٠٧١,٠٦١	١,٧٨٢,٢١٣	إطفاء السنة
٤,٣٩٢,٣٤١	٦,١٧٤,٥٥٤	الرصيد في نهاية السنة
٣,١٥٧,٦٦١	١,٧٤٢,٦٤٨	الصافي

٩- استثمارات - بالصافي

أ - تتألف الاستثمارات في ٣١ ديسمبر مما يلي:-

٢٠٠٨ م	٢٠٠٩ م	
ريال سعودي	ريال سعودي	
٢٨٢,٧٢٢	-	استثمارات في شركات تابعة - بالصافي
٢٨٢,٧٢٢	-	المجموع

شركة مجموعة أنعام الدولية القابضة  
(شركة مساهمة سعودية)

إيضاحات حول القوائم المالية الموحدة

للسنة المنتهية في ٣١ ديسمبر ٢٠٠٩ م

ب- تتألف الاستثمارات في الشركات التابعة مما يلي:

نسبة الملكية	بلد التأسيس	النشاط الرئيسي	٢٠٠٩ م ريال سعودي	٢٠٠٨ م ريال سعودي
١٠٠٪	استراليا	تجارة المواشي	-	٥,٢٠٩,٠٤٤
١٠٠٪ مباشرة وغير مباشرة	السعودية	تجارة الجملة في المحاصيل الزراعية	١,٠٠٠,٠٠٠	١,٠٠٠,٠٠٠
١٠٠٪	السعودية	تجارة المواد الغذائية	-	٣٨٣,٧٢٢
<b>المجموع</b>				
			١,٠٠٠,٠٠٠	٦,٥٩٢,٧٦٧
مخصص هبوط استثمارات				
			(١,٠٠٠,٠٠٠)	(٦,٢٠٩,٠٤٤)
<b>الصافي</b>				
			-	٣٨٣,٧٢٢

- ب/١- لم يتم توحيد القوائم المالية للشركة التابعة (شركة أنعام الدولية الزراعية) لعدم ممارستها أي أنشطة منذ تأسيسها، كما لم تتوفر قوائم مالية مدققة  
ب/٢- تم تجنب مخصص بكامل قيمة رصيد الاستثمار في شركة أنعام الدولية الزراعية المحدودة لمواجهة أية خسارة قد تتحقق عند إعادة هيكلة تلك الشركة.  
ب/٣- تم تسوية وشطب شركة الأقطار العالمية المحدودة خلال عام ٢٠٠٩ م

ج- تتألف الاستثمارات في الشركات الزميلة مما يلي :-

نسبة الملكية	بلد التأسيس	النشاط الرئيسي	٢٠٠٩ م ريال سعودي	٢٠٠٨ م ريال سعودي
٤٢,٢٠٪ (ج ١)	الكويت	تجارة المواشي	-	٤٦,٢٤٣,٥٢٢
٢٠٪	الإمارات	تجارة المواشي	٢,٨٧٥,٥٠٣	٢,٨٧٥,٥٠٣
٤٩,٨٠٪ (ج ٢ و ٤)	الأردن	تجارة المواشي	-	٣٢,٩٩٢,٥٠٠
<b>المجموع</b>				
			٢,٨٧٥,٥٠٣	٨٢,١١١,٥٢٥
مخصص هبوط استثمارات				
			-	(٨٢,١١١,٥٢٥)
<b>الصافي</b>				
			-	-

- ج/١- تم خلال السنة السابقة بيع كامل استثمار الشركة في الشركة الكويتية السعودية للمواشي واللحوم والأعلاف.  
ج/٢- لم يتم تطبيق طريقة حقوق الملكية في إثبات هذه الاستثمارات نظراً لعدم وجود أي تأثير مهم للشركة على الشركات الزميلة، كذلك فإن هذه الشركات جميعها لا تمارس أي نشاط حالياً. ولم تتوفر لها أي قوائم مالية.  
ج/٣- تم تجنب مخصص بكامل قيمة رصيد الاستثمار في هذه الشركات لمواجهة احتمال خسارة الشركة لكامل قيمة استثماراتها فيها.  
ج/٤- تم تصفية الشركة الأردنية السعودية للمواشي وشطبها خلال النصف الأول للعام ٢٠٠٩ م

شركة مجموعة أنعام الدولية القابضة  
(شركة مساهمة سعودية)

إيضاحات حول القوائم المالية الموحدة

للسنة المنتهية في ٣١ ديسمبر ٢٠٠٩ م

د - تتألف الاستثمارات فيه الشركات الأخرى مما يلي :-

نسبة الملكية	بلد التأسيس	النشاط الرئيسي	٢٠٠٩ م ريال سعودي	٢٠٠٨ م ريال سعودي
١٠٪	السعودية	محجر صحي للمواشي	١,٠١٨,٠٠٠	١,٠١٨,٠٠٠
			(١,٠١٨,٠٠٠)	(١,٠١٨,٠٠٠)
			-	-

د/١- تم تجنب مخصص بكامل قيمة الاستثمار في شركة محاجر السعودية لمواجهة احتمال خسارة الشركة لكامل قيمة استثمارها في هذه الشركة. لم تتوفر أي معلومات عن القيمة السوقية لهذا الاستثمار.

١٠- ممتلكات ومعدات

أ - تتمثل الحركة فيه الممتلكات والمعدات فيما يلي:-

التكلفة	الاستهلاك المتراكم					صافي القيمة الدفترية	
	الرصيد في بداية السنة	إضافات خلال السنة	إستبعادات خلال السنة	الرصيد في نهاية السنة	٢٠٠٩ م ريال سعودي	٢٠٠٨ م ريال سعودي	
أراضي	٩٣,٨٥,٦٧٣	-	-	٩٣,٨٥,٦٧٣	٩٣,٨٥,٦٧٣	٩٣,٨٥,٦٧٣	
مباني	٤٥,٦٥٤,٦٢٠	٣,٦٢٥,١١٢	٢,٧٢١,٣٢٢	٤٦,٥٥٨,٤١٠	٤٦,٥٥٨,٤١٠	٤٦,٥٥٨,٤١٠	
سيارات وشاحنات	٢٠,٥١٦,١٥٢	٦٧١,٩٥٧	٦٧٦,٦١٧	٢٠,٥١١,٤٩٢	٢٠,٥١١,٤٩٢	٢٠,٥١١,٤٩٢	
أثاث ومفروشات	٩,٥٢١,٠٧٥	٦٠,٣٦١	١٦٩,٣٥٧	٩,٤١٢,٠٧٩	٩,٤١٢,٠٧٩	٩,٤١٢,٠٧٩	
آلات ومعدات وعدد وأدوات	١٥,٩٥٩,٣٨٧	٩٣,٣٣٩	٩,٩٢١,٧٢١	١٥,٠٣١,٠٠٥	١٥,٠٣١,٠٠٥	١٥,٠٣١,٠٠٥	
مصنع الأعلاف بالجوف	١٣,٩٣٥,٣١٩	-	-	١٣,٩٣٥,٣١٩	١٣,٩٣٥,٣١٩	١٣,٩٣٥,٣١٩	
تحسينات أراضي ومباني	١,٩٨١,٩٢٨	-	١٩٢,٥٩٢	٢,١٧٤,٥٢٠	٢,١٧٤,٥٢٠	٢,١٧٤,٥٢٠	
حظائر	١	١	١	١	١	١	
معدات زراعية	٩,٥٨٦,٣١٧	٣٤,٠٠٠	٤٢١,٩٩٥	٩,٦٤٢,٣١٢	٩,٦٤٢,٣١٢	٩,٦٤٢,٣١٢	
آبار مياه	٤٤,٣٢٠,١٣٠	-	١,٤٧٥,٨٦٠	٤٥,٧٩٦,٠٠٠	٤٥,٧٩٦,٠٠٠	٤٥,٧٩٦,٠٠٠	
معدات ري	٤٣,٤٤٧,٣٧٧	٢٣٨,٨٨٠	١,٣٥٠,٨٧٣	٤٤,٤٣٥,٤٣٠	٤٤,٤٣٥,٤٣٠	٤٤,٤٣٥,٤٣٠	
مواشي التربية	٣٧,٧٦٩	-	-	٣٧,٧٦٩	٣٧,٧٦٩	٣٧,٧٦٩	
أخرى	١,٤١٥,٥١٠	٧١٤,٣٧٣	٥٦,٢٠٣	١,٧٨٥,٠٨٦	١,٧٨٥,٠٨٦	١,٧٨٥,٠٨٦	
المجموع	٣٠٠,١٦١,١٦٨	٣,١٧٠,٨٥٣	١٣,٤٨٩,٠١٨	٣١٠,٤٥١,٠٠٣	٣١٠,٤٥١,٠٠٣	٣١٠,٤٥١,٠٠٣	
مخصص هبوط ممتلكات ومعدات	-	-	-	-	(٢٧,٤٨٣,٦١٤)	(٢٧,٤٨٣,٦١٤)	
صافي القيمة الدفترية	٣٠٠,١٦١,١٦٨	٣,١٧٠,٨٥٣	١٣,٤٨٩,٠١٨	٣١٠,٤٥١,٠٠٣	٣١٠,٤٥١,٠٠٣	٣١٠,٤٥١,٠٠٣	

## شركة مجموعة أنعام الدولية القابضة

(شركة مساهمة سعودية)

### إيضاحات حول القوائم المالية الموحدة

للسنة المنتهية في ٣١ ديسمبر ٢٠٠٩ م

ب - إن مباني مصنع الأعلاف بالقصيم البالغة تكلفتها ١١٢, ٦٢٥ ريال سعودي مقامة على أرض كانت مملوكة للشركة وتم بيعها في سنة ٢٠٠٢ م إلى طرف آخر ويتضمن اتفاق البيع حق الشركة في استخدام الأرض بدون إيجار لمدة عشر سنوات تنتهي في سنة ٢٠١٢ م، كما نص الاتفاق أيضاً على أن تقوم الشركة بنقل معدات وهناجر المصنع بعد انتهاء المدة أو التفاوض على الاستمرار مقابل إيجار يتم الاتفاق عليه بين الطرفين. تم بيع المصنع في ديسمبر ٢٠٠٩ م، وبالتالي تم إسقاط حق الشركة في استخدام الأرض بدون إيجار للفترة المتبقية من المدة المتفق عليها.

### ج - ضمن الأراضي ما يلي:

- ضمن أرض مشروع البسيطاء الزراعي بالجوف البالغة قيمتها ١٢٦, ٢٣٥, ٣١ ريال سعودي ما يعادل ٢١٪ من مساحة الأرض (تعادل قيمتها ٨٨٩, ٧١٣, ٩ ريال سعودي) مسجلة بأسماء آخرين مقدم منهم تنازلات لصالح الشركة. وأن هنالك ١٢ مشروعاً من مشاريع الشركة (تعادل ٢٢٪ من إجمالي مساحة الأرض) أمام كاتب العدل بمدينة طبرجل للإفراغ وجاري تجهيز ونقل بقية أرض المشروع (التي تمثل ٩٪ من إجمالي مساحة الأرض). علماً بأن جميع أراضي المشروع مملوكة للشركة بموجب تنازلات وبيد الشركة وكالات شرعية للإفراغ وإقرارات وتعهدات من الشركاء بالشركة قبل الدمج في عام ١٩٩٥ م بصفتهم وكلاء عن جميع الملاك بالمثل أمام كتابة العدل للإفراغ، وتقوم الشركة بمتابعة الإجراءات اللازمة لنقل ملكيتها.
- أرض بمبلغ ٨٠٤, ٨١١, ١٦ ريال سعودي مرهونة ومفرغة لمصرف الراجحي مقابل ضمانات كانت صادرة من المصرف إلى البنك الزراعي العربي السعودي متعلقة بالقرض الممنوح للشركة من البنك وحيث قام رئيس مجلس الإدارة باستبدال هذه الضمانات بإصدار ضمانات من قبله شخصياً لصالح البنك الزراعي العربي السعودي فإن الشركة تقوم حالياً بتنفيذ الإجراءات اللازمة لفك رهن هذه الأرض ولم يتم الإنهاء من تنفيذ هذه الإجراءات بعد.
- أراضي بمبلغ ٦٦٨, ٦٥٧, ٢٧ ريال سعودي مسجلة بأسماء آخرين تم إثباتها بموجب مبيعات وتقوم الشركة بمتابعة الإجراءات اللازمة لنقل ملكيتها. لم يتم الإنهاء من تنفيذ الإجراءات بعد ويوجد مخصص لمواجهة احتمال تدني قيمة هذه الأراضي أو احتمال عدم التمكن من نقل ملكيتها بمبلغ ٦١٤, ٤٨٣, ٢٧ ريال سعودي.

د - قررت الشركة بتاريخ ٣٠ سبتمبر ٢٠٠٨ م وقف تشغيل مصنع أعلاف الجوف بصفة نهائية وعليه تم التوقف عن استهلاكه اعتباراً من هذا التاريخ.

### هـ - تم تحميل مصاريف الاستهلاك كما يلي :-

٢٠٠٨ م	٢٠٠٩ م	
ريال سعودي	ريال سعودي	
٣,٨٦١,٠٥٨	٢,٦٨٣,٦١٥	تكلفة المبيعات (إيضاح ١٩)
٢,٠٨٣,٥٦٩	١,٧٨٨,٣٩٧	المصروفات العمومية والإدارية (إيضاح ٢٢)
٤٨٣,٤١٣	١,٥١٥,٠٤٥	مصروفات أخرى
٦,٤٢٨,٠٤٠	٥,٩٨٧,٠٥٧	المجموع

و- مخصص الأراضي مكون لمواجهة الهبوط في القيمة أو عدم التمكن من تحويل ملكية بعض الأراضي للشركة.

### ١ - مشاريع تحت التنفيذ - بالصفحة

تتألف المشاريع تحت التنفيذ في ٣١ ديسمبر مما يلي:

٢٠٠٨ م	٢٠٠٩ م	
ريال سعودي	ريال سعودي	
٤٤٨,٧٩٠	١,٠١٠,٧٠٤	مشروع بيت الضيافة في الجوف
٤٤٨,٧٩٠	١,٠١٠,٧٠٤	المجموع



شركة مجموعة أنعام الدولية القابضة  
(شركة مساهمة سعودية)

إيضاحات حول القوائم المالية الموحدة

للسنة المنتهية في ٣١ ديسمبر ٢٠٠٩ م

## ١٢- ذمم دائنة تجارية

تتألف الذمم الدائنة التجارية في ٣١ ديسمبر مما يلي:

٢٠٠٨ م	٢٠٠٩ م	
ريال سعودي	ريال سعودي	
٢٠,٩٤٧,٣٢٧	١٤,٤٥٨,٩٣٦	موردون
٣,١٢٧,٨٠١	٩١٧,٠٢٦	عملاء - دفعات مقدمة
٢٤,٠٧٥,١٢٨	١٥,٣٧٥,٩٦٢	المجموع

## ١٣- ذمم دائنة أخرى

تتألف الذمم الدائنة الأخرى في ٣١ ديسمبر مما يلي:

٢٠٠٨ م	٢٠٠٩ م	
ريال سعودي	ريال سعودي	
٨٧٧,٢٨١	٣,٨٠١,٧٣٦	ذمم دائنة متنوعة
١٨١,٧٠٩	١٥٢,٢٣٠	ذمم موظفين دائنة
١,٣٤٤,٢٢٩	٨١١,٧٦٤	مصروفات مستحقة
٢,٤٠٣,٢١٩	٤,٧٦٥,٧٣٠	المجموع

## ١٤- توزيعات ومستحقات للمساهمين

تمثل الحركة في توزيعات ومستحقات للمساهمين في ٣١ ديسمبر فيما يلي:

٢٠٠٨ م	٢٠٠٩ م	
ريال سعودي	ريال سعودي	
٢,١٤١,٢٤٨	٢,١٤١,٢٤٨	فائض تخصيص الأسهم
٩٦٠,١٦٦	٩٥٨,٤٩٤	توزيعات أرباح لم تصرف
٥,٣٣٦,٠١٢	٥,٣١٠,٠١٠	أسهم مبيعة بالميزان
٣٦١,٣٥٢	٣٧٦,٤٤١	شيكات مساهمين لم تصرف
٢٣٣,١٢٣	٢٣٣,١٢٣	الكسور الناتجة عن تخفيض رأس المال
٩,٠٣١,٩٠١	٩,٠١٩,٣١٦	المجموع

## شركة مجموعة أنعام الدولية القابضة (شركة مساهمة سعودية)

### إيضاحات حول القوائم المالية الموحدة

للسنة المنتهية في ٣١ ديسمبر ٢٠٠٩ م

#### ١٥- مستحق لأطراف ذات علاقة

يتألف المستحق لأطراف ذات علاقة في ٣١ ديسمبر مما يلي:

٢٠٠٨ م	٢٠٠٩ م	
ريال سعودي	ريال سعودي	
٥٧٧,٢٨٧	٩٥٥,١٢٩	شركة المواشي والمكيرش الخليجية (١٥ أ)
٤٥٠,٠٠٠	-	شركة الأقطار العالمية المحدودة (١٥ ب)
-	٦٨٧,٩٦٥	شركة المواشي استراليا الدولية المحدودة (١٥ أ)
١,٠٢٧,٢٨٧	١,٦٤٣,٠٩٤	المجموع

أ- تتمثل طبيعة العلاقة مع شركة المواشي والمكيرش الخليجية وشركة المواشي استراليا المحدود في معاملات تمويلية.  
ب- نتجت الأرصدة الدائنة لشركة الأقطار العالمية المحدودة عن قيام الشركة بسحب رأس مالها من هذه الشركة لعدم ممارستها أي أنشطة حتى تاريخ القوائم المالية. وقد تم تصفية الشركة خلال عام ٢٠٠٩ م

#### ١٦- قرض البنك الزراعي العربي السعودي

تتمثل الحركة في هذا القرض في ٣١ ديسمبر فيما يلي:

٢٠٠٨ م	٢٠٠٩ م	
ريال سعودي	ريال سعودي	
٢١,٨٠٩,٧٧٣	١٨,٨٦٥,٩٥٢	الرصيد في نهاية السنة
(٧,٦٩١,٩٦٨)	(٢,٩٤٣,٨٢١)	الجزء الجاري
١٤,١١٧,٨٠٥	١٥,٩٢٢,١٣١	الجزء طويل الأجل

تم الحصول على قرض تربية مواشي طويل الأجل من البنك الزراعي العربي السعودي بأسماء أشخاص خارج الشركة. وقد آل هذا القرض للشركة بعد الاندماج مقابل خطابات ضمان قدمتها الشركة عن المستفيدين الأصليين بالقرض مقابل تنازلهم عنه لصالح الشركة.  
قام البنك بإعادة جدولة القرض على دفعات تبدأ من ١٤٣٠/٦/٢٥ هـ الموافق ٢٠٠٩/٦/١٩ م ، بحيث يسدد رصيد القرض على مدى فترة تمتد إلى تاريخ ١٤٣٩/٦/٢٥ هـ الموافق ٢٠١٨/٣/١٣ م.  
تم منح القرض بموجب ضمانات بنكية مقدمة من رئيس مجلس الإدارة نيابة عن الشركة.

شركة مجموعة أنعام الدولية القابضة  
(شركة مساهمة سعودية)

إيضاحات حول القوائم المالية الموحدة

للسنة المنتهية في ٣١ ديسمبر ٢٠٠٩ م

١٧- مخصص الزكاة الشرعية

٢٠٠٨ م	٢٠٠٩ م	
ريال سعودي	ريال سعودي	أ - حركة مخصص الزكاة الشرعية على النحو التالي :-
٥٠,٣١٠,٢٩٥	٥٣,١٢٨,٢٨٠	رصيد بداية السنة
٢,٨١٧,٨٨٥	٢,٧٤٠,٨٧٧	المخصص المكون
-	(٢٣,٠٤٠)	يخصم : المدفوع خلال السنة
٥٣,١٢٨,٢٨٠	٥٥,٨٤٦,١١٧	رصيد نهاية السنة
		ب- تتألف العناصر الرئيسية لوعاء الزكاة الشرعية مما يلي :
١٠٩,٠٠٠,٠٠٠	١٠٩,٠٠٠,٠٠٠	رأس المال
٩٤,٨٥٣,٢٩٠	٩٦,٤٦٦,٧٦٨	مخصصات
٢١,٨٠٩,٧٧٣	١٨,٨٦٥,٩٥٢	قروض
٨,٠٢٠,٨١٢	(٥,٢٥٧,٥٧٥)	صافي (خسارة) دخل السنة قبل الزكاة الشرعية
٩,٠٣١,٩٠١	٩,٠١٩,٣١٦	توزيعات مساهمين
٥,٦٢٤,٦٥٦	٩,٤٥٣,٦٢٢	أرباح مبقاة
٦٢٤,٩٦٢	١,١٤٥,٢٥٥	احتياطي نظامي
٢٤٨,٩٦٥,٢٩٤	٢٣٨,٦٩٣,٣٣٨	المجموع
		يخصم : العناصر واجبة الحسم
١٣٦,٢٤٩,٩٨٠	١٢٩,٠٥٨,٢٦٩	صافي الموجودات غير المتداولة
١٣٦,٢٤٩,٩٨٠	١٢٩,٠٥٨,٢٦٩	المجموع
١١٢,٧١٥,٤١٤	١٠٩,٦٣٥,٠٦٩	وعاء الزكاة الشرعية
٢,٨١٧,٨٨٥	٢,٧٤٠,٨٧٧	الزكاة الشرعية = (وعاء الزكاة الشرعية × ٢,٥٪)

ج - الوضع الزكوي

الشركة الأم :

حصلت الشركة على ربط الزكاة النهائي لسنة ١٩٩٤م ولم تقم الشركة بتقديم إقراراتها الزكوية لمصلحة الزكاة والدخل عن السنوات من ١٩٩٥م إلى ٢٠٠٨م ، إلا أنها قامت بتجنيب المخصصات اللازمة للمستحقات الزكوية التقديرية عن هذه السنوات في السجلات المحاسبية.

إن الشركة بصدد دراسة امكانية الترافع إلى مصلحة الزكاة والدخل والجهات ذات العلاقة الأخرى بخصوص تعديل احتساب الزكاة للسنوات من ١٩٩٥م إلى سنة ٢٠٠٦م نتيجة تخفيض رأس مال الشركة لما لذلك من تأثير محتمل على رأس المال العامل في تلك السنوات وبالتالي تخفيض الوعاء الزكوي تبعاً لذلك.

الشركات التابعة :

- الشركة السعودية للتبريد المحدودة (شركة تابعة) :

قدمت الشركة قوائمها المالية وإقرارها الزكوي للسنة المنتهية في ٣١ ديسمبر ٢٠٠٢م ولم تقدم قوائمها المالية وإقراراتها الزكوية عن السنوات من ٢٠٠٤م إلى ٢٠٠٨م.

## شركة مجموعة أنعام الدولية القابضة

(شركة مساهمة سعودية)

### إيضاحات حول القوائم المالية الموحدة

للسنة المنتهية في ٣١ ديسمبر ٢٠٠٩ م

- شركة أنعام الدولية المالية المحدودة وشركة أنعام الدولية للإستثمار المحدودة : قامت هذه الشركات والشركات التابعة لها بتقديم قوائمها المالية وإقراراتها الزكوية للفترة التأسيسية الأولى المنتهية في ٣١ ديسمبر ٢٠٠٧ م ، وكذلك عن السنة المالية المنتهية في ٣١ ديسمبر ٢٠٠٨ م ، وجارى الحصول على الشهادات النهائية من مصلحة الزكاة والدخل.

### ١٨- احتياطي نظامي

إن نظام الشركات في المملكة العربية السعودية والنظام الأساسي للشركة يتطلب تجنب ما نسبته ١٠٪ من صافي الدخل السنوي على الأقل إلى الاحتياطي النظامي ويجوز أن تقرر الجمعية العمومية العادية وقف التجنيد متى بلغ رصيد الاحتياطي النظامي نصف رأس المال. إن هذا الاحتياطي النظامي غير قابل حالياً للتوزيع على المساهمين.

### ١٩- تكلفة المبيعات

تتألف تكلفة المبيعات في ٣١ ديسمبر مما يلي:

٢٠٠٨ م	٢٠٠٩ م	
ريال سعودي	ريال سعودي	
١١,٨٤٦,٥٧٣	٧,٥٦٥,٠٢٢	تكلفة مبيعات محاصيل زراعية
٨١,٠٢٢,٨٣٦	٥٤,١٧٠,٤١٠	تكلفة مبيعات مواد غذائية مجمدة
٤,٤٨٠,٢٧٧	-	تكلفة مبيعات أعلاف
٩٧,٣٤٩,٦٨٦	٦١,٧٣٥,٤٣٢	الإجمالي

### ٢٠- إيرادات أخرى من النشاط

أ - تتألف الإيرادات الأخرى في ٣١ ديسمبر مما يلي:

٢٠٠٨ م	٢٠٠٩ م	
ريال سعودي	ريال سعودي	
٦,٧٧٤,٥٠٠	٧,٥٧٨,٢٥٨	إيرادات تأجير مستودعات تبريد للغير
٣,٢٤٨,٥٤٩	٢,٨٧٤,٠٠٠	إيرادات تأجير مزارع ومعدات - ب
-	٧٢٦,٥٣٣	أخرى
١٠,٠٢٣,٠٤٩	١١,١٧٨,٧٩١	المجموع

ب. يمثل هذا البند عائد إيجار لجزء من أرض مشروع الجوف تعادل مساحتها ٤٠٪ تقريباً من المساحة الإجمالية للأرض بالإضافة إلى معدات زراعية مؤجرة إلى طرف آخر بموجب عقد إيجار لمدة (٥) سنوات سينتهي بتاريخ ١ نوفمبر ٢٠١٠ م.

شركة مجموعة أنعام الدولية القابضة  
(شركة مساهمة سعودية)

إيضاحات حول القوائم المالية الموحدة

للسنة المنتهية في ٣١ ديسمبر ٢٠٠٩ م

٢١- مصروفات بيع وتسويق

يتألف هذا البند في ٣١ ديسمبر مما يلي :-

٢٠٠٨ م	٢٠٠٩ م	
ريال سعودي	ريال سعودي	
١,١٤٠,٧٢٠	٧٥١,٤٩٨	رواتب وأجور ومزايا عاملين
١,١٥٤,٢٠٤	٧٢١,٠٩٥	مصروفات تسويقية أخرى
٢,٢٩٤,٩٢٤	١,٤٧٢,٥٩٣	المجموع

٢٢- مصروفات عمومية وإدارية

يتألف هذا البند في ٣١ ديسمبر مما يلي :-

٢٠٠٨ م	٢٠٠٩ م	
ريال سعودي	ريال سعودي	
٥,٢٧٧,٢٩٣	٤,٢٣٠,٢٠٠	رواتب وأجور ومزايا عاملين
٣,٥٤٦,٢٢٩	٣,٧٨٧,١٣٣	مصروفات أخرى
٢,٠٨٣,٥٦٩	١,٧٨٨,٣٩٧	استهلاك ممتلكات ومعدات
١,٣٣٤,٢٣٦	٢,٢٥٠,٩٦١	مكافآت ومصاريف السفر والانتداب
١٢,٣٤١,٣٢٧	١٢,١٥٦,٦٩١	المجموع

٢٣- أرباح بيع استثمارات

أ. تم خلال السنة المنتهية في ٣١/١٢/٢٠٠٨ م بيع كامل حصة الشركة في الشركة الكويتية السعودية للمواشي واللحوم والأعلاف وقد نتج عن عملية البيع ربح بمبلغ

٧,٤٥٥,٧٨٥ ريال سعودي تتألف مما يلي :-

٢٠٠٨ م	٢٠٠٩ م	
ريال سعودي	ريال سعودي	
٤٦,٢٤٣,٥٢٢	-	تكلفة الاستثمار
(٤٦,٢٤٣,٥٢٢)	-	مخصص الهبوط
-	-	القيمة الدفترية للاستثمار
٥,٨٧٦,٣٦١	-	قيمة المباع للشركة الكويتية السعودية للمواشي واللحوم
٥,٨٧٦,٣٦١	-	ربح
١,٥٧٩,٤٢٤	-	تسوية مساهمات أخرى في الشركة
٧,٤٥٥,٧٨٥	-	المجموع

ب - ترتب على عملية البيع أيضا إلغاء رصيد مشروع الصليبية في الكويت التابع للشركة المستثمر فيها الظاهر ضمن بند مشاريع تحت التنفيذ في القوائم المالية والبالغة قيمته ٢٨٧,٦٧٧,٤٩ ريال سعودي وذلك بإلغاء المخصص المحبب بكامل قيمته.

شركة مجموعة أنعام الدولية القابضة  
(شركة مساهمة سعودية)

إيضاحات حول القوائم المالية الموحدة

للسنة المنتهية في ٣١ ديسمبر ٢٠٠٩ م

٢٤- نتائج أنشطة غير مستمرة

تتمثل الأنشطة غير المستمرة في تجارة الأعلاف وتتلخص نتائجها المالية فيما يلي :-

٢٠٠٨ م	٢٠٠٩ م	
ريال سعودي	ريال سعودي	
-	٢,٥١٥,٦٧٣	المبيعات
-	(٣,٠١٢,٤١٥)	تكلفة المبيعات
-	(٤٩٦,٧٤٢)	مجمعل الخسارة
-	(١,٠٤٦,٩٥٢)	مصاريق
-	(١,٥٤٣,٦٩٤)	صافى الخسائر

٢٥- خسائر بيع موجودات أعمال غير مستمرة

يتألف هذا البند في ٣١ ديسمبر مما يلي :-

٢٠٠٨ م	٢٠٠٩ م	
ريال سعودي	ريال سعودي	
-	١,٥٠٠,٠٠٠	قيمة البيع
		يخصم (صافى القيمة الدفترية):
-	١٥,٩٩٧,١٩٩	تكلفة الممتلكات والمعدات المباعة
	(١٢,٨٥٨,٥٢٧)	الاستهلاك المتراكم
-	٣,١٣٨,٦٧٢	صافى القيمة الدفترية
-	(١,٦٣٨,٦٧٢)	صافى الخسائر

شركة مجموعة أنعام الدولية القابضة  
(شركة مساهمة سعودية)

إيضاحات حول القوائم المالية الموحدة

للسنة المنتهية في ٣١ ديسمبر ٢٠٠٩ م

٢٦- المعلومات القطاعية

فيما يلي عرضاً للمعلومات المالية لقطاعات الشركة الرئيسية مصنفة حسب أنشطة الشركة الأم ونشاط شركتها التابعة.

عام ٢٠٠٩ م					
الإجمالي	الشركة التابعة	الشركة الأم			البيان
		أنشطة زراعية	أنشطة صناعية	المركز الرئيسي	
ريال سعودي	ريال سعودي	ريال سعودي	ريال سعودي	ريال سعودي	
٧٣,٩٩١,٩٦٣	٦١,١٠٦,٣٠٤	-	١٢,١٥٩,١٢٦	٧٢٦,٥٢٣	المبيعات والإيرادات الأخرى من النشاط
١٢,٢٥٦,٥٣١	٦,٩٣٥,٨٩٤	-	٤,٥٩٤,١٠٤	٧٢٦,٥٢٣	مجموع ربح النشاط
(١,٣٧٢,٧٥٣)	١,٧٨٨,٦٩٠	-	٢,٥٦٣,٧٤١	(٥,٧٢٥,١٨٤)	صافي (خسارة) دخل النشاط
٢٣٢,٧٢٧,٠٥٩	٥٢,٧١٨,١٧٦	٩٠,٤١١	١٠٣,٢٠٢,١٦٨	٧٦,٧١٦,٣٠٤	الموجودات
١٢١,٠٥٣,٦٣٤	١٥,٧٠٩,١١٠	١,٣٢٦,٦٧٦	٢٣,٥٢٧,١٣٦	٨٠,٤٩٠,٥١٢	المطلوبات

عام ٢٠٠٨ م					
الإجمالي	الشركة التابعة	الشركة الأم			البيان
		أنشطة زراعية	أنشطة صناعية	المركز الرئيسي	
ريال سعودي	ريال سعودي	ريال سعودي	ريال سعودي	ريال سعودي	
١١٣,١٢١,٤٥٧	٨٨,٥١٠,٤٢٤	٤,١٤٣,٥٩١	٢٠,٤٦٧,٤٤٢	-	المبيعات والإيرادات الأخرى من النشاط
١٥,٧٧١,٧٧١	٤,٢٣٩,٠٣٩	(٣٣٦,٦٨٦)	١١,٨٦٩,٤١٨	-	مجموع ربح النشاط
١,١٣٥,٥٢٠	(١,١٩٤,٥٨٨)	(١,٦١٣,٤٩٤)	٩,٤٤٨,٨٩٢	(٥,٥٠٥,٢٩٠)	صافي (خسارة) دخل النشاط
٢٤٧,٤٦٦,٢٢٩	٦٢,٠١٤,٢٩٩	٤,٤٠٩,٧٦٩	١٠٩,٦٥٨,٩٨٠	٧١,٣٨٣,١٩١	الموجودات
١٢٧,٨٦٧,٣٦٢	١٧,٠٦٥,١٥٠	٣,٥٣٦,٤٩١	٢٧,٩٧٤,٥٦٥	٧٩,٢٩١,١٥٦	المطلوبات

٢٧- الالتزامات الطارئة

تتألف الالتزامات الطارئة في ٣١ ديسمبر مما يلي :-

٢٠٠٨ م	٢٠٠٩ م	
ريال سعودي	ريال سعودي	
٧٤٦,٢٥٠	١,٠٤٠,٩٥٠	مقابل خطابات ضمان قائمة
٢١,٨٠٩,٧٧٣	٢١,٨٠٩,٧٧٣	مقابل خطابات ضمان صادرة باسم رئيس مجلس الإدارة
٢٢,٥٥٦,٠٢٣	٢٢,٨٥٠,٧٢٣	المجموع

## شركة مجموعة أنعام الدولية القابضة (شركة مساهمة سعودية)

### إيضاحات حول القوائم المالية الموحدة

للسنة المنتهية في ٣١ ديسمبر ٢٠٠٩ م

#### ٢٨- المعاملات مع الأطراف ذات العلاقة

تتمثل المعاملات مع الأطراف ذات العلاقة خلال السنة فيما يلي :-

الرصيد في نهاية السنة	الحركة خلال السنة	
مدين (دائن)	مدين (دائن)	
٢٠٠٨ م	٢٠٠٩ م	
ريال سعودي	ريال سعودي	
٢١,٨٠٩,٧٧٣	-	قيمة ضمانات بنكية ، قام رئيس مجلس الإدارة سمو الأمير الدكتور/ مشعل بن عبد الله بن تركي آل سعود بإصدارها عن الشركة لصالح البنك العربي الزراعي السعودي مقابل القرض الممنوح للشركة من البنك، تعادل كامل رصيد القرض كما في ٣١ ديسمبر ٢٠٠٨ م.
١,٢٦٢,٢٢٦	١,٢١٧,٤٣٦	مكافآت عضو مجلس الإدارة بصفته الرئيس التنفيذي المكلف للشركة.
٧٢,٠٠٠	١٣٢,٠٠٠	مكافأة أعضاء مجلس الإدارة مقابل بدل حضور جلسات

#### ٢٩- رأس المال

- يبلغ رأس مال الشركة ١٠٩,٠٠٠,٠٠٠ ريال سعودي ويتألف من عدد (١٠,٩٠٠,٠٠٠ سهم) عادي نقدي مدفوعة بالكامل.
- بناءً على موافقة الجمعية العامة غير العادية المنعقدة بتاريخ ٦ رمضان ١٤٢٨هـ الموافق ١٨ ديسمبر ٢٠٠٧م تم تخفيض رأس مال الشركة من ١,٢٠٠,٠٠٠,٠٠٠ ريال سعودي إلى ١٠٩,٠٠٠,٠٠٠ ريال سعودي بتخفيض عدد الأسهم من ١٢٠,٠٠٠,٠٠٠ سهم إلى ١٠,٩٠٠,٠٠٠ سهم وقد تم اثبات التخفيض في السجلات المحاسبية بإطفاء رصيد الخسائر المتراكمة كما بتاريخ ٣١ ديسمبر ٢٠٠٦م وقد صدر قرار هيئة السوق المالية بالموافقة على التخفيض.

#### ٣٠- (خسارة) ربحية السهم

تم إحتساب (خسارة) ربحية السهم بقسمة صافي (خسارة) دخل السنة بعد الزكاة الشرعية على عدد الأسهم البالغة ١٠,٩٠٠,٠٠٠ سهم كما في نهاية السنة.

#### ٣١- تداول أسهم الشركة

صدر قرار هيئة السوق المالية رقم (١-٥-٢٠٠٧) بتاريخ ١٢/٢٨/١٤٢٧هـ الموافق ١٨/١/٢٠٠٧م بتعليق تداول سهم الشركة في السوق المالية السعودية (تداول) ابتداءً من ١/١/١٤٢٨هـ الموافق ٢٠/١/٢٠٠٧م إلى حين استقرار وضع الشركة المالي. بتاريخ ٥/٢/٢٠٠٨م أصدرت الهيئة قراراً يقضي بالسماح بإعادة تداول أسهم الشركة وفقاً لضوابط محددة من قبل الهيئة أهمها اقتصار فترة التداول على (٣٠ دقيقة) ليومي الأحد والأربعاء من كل أسبوع. وحيث أن الشركة أوفت بمتطلبات هيئة السوق المالية بتحقيقها أرباحاً من نشاطاتها الرئيسية لعامي ٢٠٠٧م و٢٠٠٨م ، وصدر تقرير مراقب الحسابات الخارجى للشركة عن الربعين الثانى والثالث من العام المالى ٢٠٠٩م دون وجود أى تحفظات على القوائم المالية الأولية للشركة، فقد أصدر مجلس هيئة السوق المالية قراره رقم (٥-٢٨-٢٠٠٩) بتاريخ ٦/١١/١٤٢٠هـ الموافق ٢٥/١٠/٢٠٠٩م المتضمن إعادة تداول أسهم الشركة إلى نظام التداول الآلى المستمر وفقاً لنظام السوق المالية ولوائحه التنفيذية، وذلك ابتداءً من تداول يوم ٩/١١/١٤٢٠هـ الموافق ٢٨/١٠/٢٠٠٩م.



## شركة مجموعة أنعام الدولية القابضة

(شركة مساهمة سعودية)

### إيضاحات حول القوائم المالية الموحدة

للسنة المنتهية في ٣١ ديسمبر ٢٠٠٩ م

#### ٣٢- القضايا القائمة

أقامت الشركة دعوى ضد أحمد ومحمد علي الغامدي أمام لجنة الأوراق التجارية بوزارة التجارة بجدة وصدر حكم مشمول بالنفاذ لصالح الشركة بمبلغ ٨,٠٠٠,٠٠٠ ريال سعودي عن سندات لأمر مستحقة السداد عن الفترة من ٢٥ مارس ٢٠٠٧ م حتى ٢٥ يونيو ٢٠٠٨ م.

كما أقامت الشركة دعوى أمام مكتب الفصل في منازعات الأوراق التجارية بمبلغ ٣,٥٠٠,٠٠٠ ريال سعودي عبارة عن قيمة ٧ سندات لأمر مستحقة السداد في الفترة من ٢٥ يوليو ٢٠٠٨ م حتى ٢٥ يناير ٢٠٠٩ م وحجزت الدعوى للحكم، وكذلك أقامت الشركة دعوى أخرى أمام مكتب الفصل في منازعات الأوراق التجارية بمبلغ ٤,٠٠٠,٠٠٠ ريال سعودي قيمة ٨ سندات لأمر مستحقة السداد عن الفترة من ٢٥ فبراير ٢٠٠٩ م حتى ٢٥ سبتمبر ٢٠٠٩ م.

أصبح الحكم نهائياً بسداد كامل المبلغ البالغ ٢٥,٥٠٠,٠٠٠ ريال سعودي واجب النفاذ وصدر الأمر بالتنفيذ والقبض على المحكوم ضدهم ومنعهم من السفر وحجز ممتلكاتهم بما يساوي مبلغ التنفيذ، كما صدر أمر من المحكمة لمؤسسة النقد العربي السعودي للتعيم على البنوك العاملة بالملكة للحجز على أرصدهم وحساباتهم في البنوك.

#### ٣٣- السنة المالية

السنة المالية للشركة هي السنة الميلادية التي تبدأ من أول يناير من كل عام وتنتهي بنهاية ديسمبر من نفس العام ويتم إصدار قوائم مالية ربع سنوية (غير مراجعة).

#### ٣٤- الوضع النظامي للشركة التابعة (الشركة السعودية للتبريد المحدودة)

يبلغ رأس مال الشركة التابعة (الشركة السعودية للتبريد المحدودة) ٧٠,٠٠٠,٠٠٠ ريال سعودي وقد تجاوزت خسائر الشركة المتراكمة في ٣١ ديسمبر ٢٠٠٨ م والبالغة ٤٩,٤٨٩,٥٢٩ ريال سعودي نصف رأس مال الشركة مما يتوجب وفقاً لنص المادة (١٨٠) من نظام الشركات دعوة الشركاء للنظر في استمرار الشركة أو حلها قبل الأجل المحدد لها في عقد تأسيسها. قرر الشركاء بتاريخ ١٤/٩/٢٠٠٨ م استمرار الشركة وتخفيض رأس مالها إلى مبلغ ١٩,٥٠٠,٠٠٠ ريال سعودي، وبتاريخ ٢٢/٥/٢٠٠٩ هـ الموافق ٧/٥/٢٠٠٩ م تم إكمال الإجراءات النظامية والتصديق على تعديل عقد تأسيس الشركة من قبل الجهات الرسمية فيما يتعلق بتخفيض رأس مال الشركة وتعديل أسماء الشركاء.

#### ٣٥- الأدوات المالية

تتضمن الموجودات والمطلوبات المالية المقيدة في قائمة المركز المالي نقد وذمم مدينة وقروض بنكية قصيرة الأجل وقروض طويل الأجل وذمم دائنة ومطلوبات أخرى وزكاة شرعية مستحقة.

#### مخاطر الائتمان :

خطر الائتمان هو الخطر الذي يفشل فيه أحد الأطراف لأداة مالية في تحمل التزامه وبسبب ذلك يتكبد الطرف الآخر خسارة مالية. يتم إيداع النقد لدى بنوك تتمتع بدرجة إئتمان جيدة. مخاطر الائتمان على الذمم المدينة التجارية والأخرى يتم تقليلها بواسطة تقييم أهلية الإئتمان للعملاء قبل تحديد حدود الإئتمان. كما توضع إجراءات مناسبة للمتابعة والإسترداد لمراقبة مخاطر الإئتمان على الذمم المدينة التجارية والأخرى. الحد الأقصى لمخاطر الإئتمان على الذمم المدينة التجارية والأخرى هو مبلغ القيمة الدفترية.

#### مخاطر التدفقات النقدية والقيمة العادلة لسعر الفائدة :

هي التعرض لعدة مخاطر تتعلق بتأثير التغيرات في أسعار الفائدة السائدة على المركز المالي والتدفقات النقدية للشركات. إن الأدوات المالية الظاهرة في المركز المالي غير خاضعة لمخاطر أسعار الفائدة.

## شركة مجموعة أنعام الدولية القابضة

(شركة مساهمة سعودية)

### إيضاحات حول القوائم المالية الموحدة

للسنة المنتهية في ٣١ ديسمبر ٢٠٠٩ م

#### مخاطر السيولة :

خطر السيولة هو الخطر الذي سوف تواجه فيه المنشأة صعوبة في توفير الأموال للوفاء بالتزاماتها المرتبطة بالالتزامات المالية . تتم مراقبة متطلبات السيولة على أساس منتظم وتضمن الإدارة أن هناك أموال كافية متوفرة للوفاء بأية التزامات قد تنشأ.

#### مخاطر العملة :

هي مخاطر التغير في قيمة الأدوات المالية بسبب التغيرات في اسعار صرف العملات الأجنبية . إن معاملات الشركة الأساسية هي بالريال السعودي والدولار الأمريكي . تعتقد الإدارة أن مخاطر العملة لمشتريات المخزون يتم إدارتها بشكل مناسب. إن المعاملات الأخرى بالعملات الأجنبية هي غير جوهرية.

#### القيم العادلة :

القيمة العادلة هي المبلغ الذي يمكن أن يتغير به أصل أو يتم به سداد إلترام بين طرفين معروفين خلال تعامل عادي . إن القيمة الدفترية للأدوات المالية المتمثلة في النقد ، الذمم المدينة والدائنة تقارب قيمتها العادلة ، وتبين الإيضاحات حول القوائم المالية القيمة العادلة لهذه الأدوات المالية ، كما تبين السياسات المحاسبية في الإيضاح رقم (٢) الطرق المستخدمة في تقييم هذه الأدوات. تعتقد الإدارة أن القيمة العادلة للموجودات والمطلوبات المالية للشركة لا تختلف بشكل جوهري عن قيمتها الدفترية.

#### ٣٦- عام

أ - تم إعادة تصنيف بعض أرقام القوائم المالية المقارنة للعام السابق لتتماشى مع عرض أرقام السنة الحالية.

ب - تم تقريب الأرقام الواردة في القوائم المالية إلى أقرب ريال سعودي.

الملحق (٢): القوائم المالية المراجعة للسنة المنتهية في ٣١ ديسمبر ٢٠١٠

شركة مجموعة أنعام الدولية القابضة

(شركة مساهمة سعودية)

القوائم المالية الموحدة

٣١ ديسمبر ٢٠١٠

مع تقرير مراقبي الحسابات

تقرير مراقبي الحسابات

## السادة / المساهمون

شركة مجموعة أنعام الدولية القابضة  
شركة مساهمة سعودية  
جدة - المملكة العربية السعودية

لقد راجعنا قائمة المركز المالي الموحدة لشركة مجموعة أنعام الدولية القابضة (شركة مساهمة سعودية) وشركتها التابعة كما هي عليه في ٣١ ديسمبر ٢٠١٠م والقوائم الموحدة للدخل و التدفق النقدي والتغيرات في حقوق المساهمين للسنة المنتهية في ذلك التاريخ، والإيضاحات المرفقة من رقم (١) إلى رقم (٣٥) المعتبره جزءاً لا يتجزأ من هذه القوائم المالية الموحدة. تم إعداد هذه القوائم المالية الموحدة من قبل الشركة وفقاً لنص المادة (١٢٣) من نظام الشركات، وتم تقديمها لنا مع كافة المعلومات والإيضاحات التي طلبناها. تمت مراجعتنا وفقاً لمعايير المراجعة المتعارف عليها في المملكة العربية السعودية، وقد اشتملت على فحص السجلات المحاسبية والإجراءات الأخرى التي وجدناها ضرورية لتكوين درجة معقولة من القناعة تمكننا من إيداء الرأي حول هذه القوائم المالية الموحدة.

برأينا، فإن القوائم المالية الموحدة المذكورة أعلاه ككل :

- ١ - تظهر بصورة عادلة المركز المالي الموحد لشركة مجموعة أنعام الدولية القابضة (شركة مساهمة سعودية) وشركتها التابعة كما في ٣١ ديسمبر ٢٠١٠م ونتائج أعمالها، وتدفعاتها النقدية والتغيرات في حقوق المساهمين للسنة المنتهية بذلك التاريخ، في ضوء العرض والإيضاح للمعلومات التي تحتوي عليها القوائم المالية الموحدة وفقاً لمعايير المحاسبة المتعارف عليها في المملكة العربية السعودية الملائمة لظروف الشركة.
- ٢ - تتفق مع متطلبات نظام الشركات والنظام الأساسي للشركة فيما يتعلق بإعداد وعرض القوائم المالية.

د. عبدالقادر باتقا  
ترخيص رقم ٢٢



جدة في ١٦ ربيع الأول ١٤٣٢هـ  
الموافق ١٩ فبراير ٢٠١١م

هاتف: ٢٦٥٢١٠٢١ / ٢٦٦٦  
فلكس: ٢٦٥٧٨٩٥٧ / ٢٦٦٦  
عضوية الغرفة التجارية ١٢٠٠٨٢

شركة الدكتور عبدالقادر محمد باتقا وسعد السبتي وشركاهم  
ب. ش. م ١٦٨ / ١١ / ٢٢٢

الأمل بلازا مكتب رقم ٢٠٤ - شارع حائل  
ص.ب ٦٦٥٩ جدة ٢١٤٥٢  
المملكة العربية السعودية  
بريد الكتروني: Info@abannaga.com

## شركة مجموعة أنعام الدولية القابضة

(شركة مساهمة سعودية)

### قائمة المركز المالي الموحدة

كما في ٣١ ديسمبر ٢٠١٠م

٣١ ديسمبر ٢٠٠٩	٣١ ديسمبر ٢٠١٠	إيضاح	
ريال سعودي	ريال سعودي		
<b>الموجودات</b>			
<b>الموجودات المتداولة</b>			
٢٠,٥١٠,١٧٠	٤,٠١٩,٢٧٨	٢، ج ٢	نقد وما في حكمه
١,٠٤٠,٩٥٠	٣٧٥,٩٥٠		تأمينات خطابات ضمان
٢٣,٠٠٠,٠٠٠	٢٥,٥٠٠,٠٠٠	٤	أوراق قبض - الجزء قصير الأجل
٢٢,٢٢١,٣٥٥	٥٢,٨٥٥,٢٥١	٥، د ٢	ذمم مدينة تجارية - بالصافي
٢,٣١٦,٧٦١	١,٦٨٠,٤٤٢	٦، د ٢	ذمم مدينة أخرى - بالصافي
٢١,٠٢٩,٨٧٢	١٩,١١٨,٣٤٢	٧، هـ ٢	مخزون
١,٠٤٩,٦٨٠	١,٢١٦,٧٦٣		مصرفات مدفوعة مقدماً
١٠١,١٦٨,٧٨٩	١٠٥,٧٦٦,٠٢٦		<b>مجموع الموجودات المتداولة</b>
<b>الموجودات غير المتداولة</b>			
٢,٥٠٠,٠٠٠	-	٤	أوراق قبض - الجزء طويل الأجل
١,٧٤٢,٦٤٨	١,٢٨٤,٣٦٣	٨، و ٢	مصرفات مؤجلة - بالصافي
١٢٦,٣٠٤,٩١٨	١٢٨,٨٠٨,٦٧٠	١٠، ح ٢	ممتلكات ومعدات - بالصافي
١,٠١٠,٧٠٤	١,٠٥٨,١٠٤	١١، ط ٢	مشاريع تحت التنفيذ - بالصافي
١٣١,٥٥٨,٢٧٠	١٣١,١٥١,١٣٧		<b>مجموع الموجودات غير المتداولة</b>
٢٣٢,٧٢٧,٠٥٩	٢٣٦,٩١٧,١٦٣		<b>مجموع الموجودات</b>
<b>المطلوبات وحقوق المساهمين</b>			
<b>المطلوبات المتداولة</b>			
١٥,٣٧٥,٩٦٢	٨,٨٣٨,٩٤٤	١٢	ذمم دائنة تجارية
٤,٧٦٥,٧٣٠	٥,٩٨٣,٦٥٧	١٣	ذمم دائنة أخرى
٩,٠١٩,٣١٦	٨,٩٩٣,٢٤٥	١٤	توزيعات ومستحقات للمساهمين
١,٦٤٣,٠٩٤	٩٥٥,١٢٩	١٥	مستحق لأطراف ذات علاقة
٢,٩٤٣,٨٢١	٢,٩٤٣,٨٢١	١٦	قرض البنك الزراعي العربي السعودي - قصير الأجل
٥٥,٨٤٦,١١٧	٥٧,٩٧٠,٠١٢	١٧، ي ٢	مخصص الزكاة الشرعية
٨٩,٥٩٤,٠٤٠	٨٥,٦٨٤,٨٠٨		<b>مجموع المطلوبات المتداولة</b>
<b>المطلوبات غير المتداولة</b>			
١٥,٩٢٢,١٣١	١٢,٧٤٢,٥٩٠	١٦	قرض البنك الزراعي العربي السعودي - طويل الأجل
٣,٦١٠,٤٦٣	٣,٦١٧,٥٨٢		مخصص مكافأة نهاية الخدمة
١٢,٠٠٠,٠٠٠	١٢,٠٠٠,٠٠٠		مخصص مطالبات مستقبلية
٣١,٥٣٢,٥٩٤	٢٨,٣٦٠,١٧٢		<b>مجموع المطلوبات غير المتداولة</b>
١٢١,١٢٦,٦٣٤	١١٤,٠٤٤,٩٨٠		<b>مجموع المطلوبات</b>

« إن الإيضاحات المرفقة من رقم (١) إلى رقم (٣٥) تشكل جزءاً لا يتجزأ من هذه القوائم المالية الموحدة »

شركة مجموعة أنعام الدولية القابضة  
(شركة مساهمة سعودية)

قائمة المركز المالي الموحدة

كما في ٣١ ديسمبر ٢٠١٠م

٣١ ديسمبر ٢٠٠٩	٣١ ديسمبر ٢٠١٠	إيضاح	
ريال سعودي	ريال سعودي		
			حقوق المساهمين
١٠٩,٠٠٠,٠٠٠	١٠٩,٠٠٠,٠٠٠	٢٩	رأس المال
١,١٤٥,٢٥٥	٢,٢٧٢,٤٣٠	١٨	احتياطي نظامي
١,٤٥٥,١٧٠	١١,٥٩٩,٧٥٣		أرباح مبقاة
١١١,٦٠٠,٤٢٥	١٢٢,٨٧٢,١٨٣		مجموع حقوق المساهمين
٢٢٢,٧٢٧,٠٥٩	٢٣٦,٩١٧,١٦٣		مجموع المطلوبات وحقوق المساهمين

« إن الإيضاحات المرفقة من رقم (١) إلى رقم (٣٥) تشكل جزءاً لا يتجزأ من هذه القوائم المالية الموحدة »

## شركة مجموعة أنعام الدولية القابضة

(شركة مساهمة سعودية)

### قائمة الدخل الموحدة

للسنة المنتهية في ٣١ ديسمبر ٢٠١٠م

٣١ ديسمبر ٢٠٠٩	٣١ ديسمبر ٢٠١٠	إيضاح	
ريال سعودي	ريال سعودي		
<b>الموجودات</b>			
<b>الموجودات المتداولة</b>			
٦٢,٨١٣,١٧٢	١٣٩,٧٢٢,٧٧٢	ك٢	المبيعات
(٦١,٧٣٥,٤٣٢)	(١٢٨,١٤٥,٧٣٤)	١٩	تكلفة المبيعات
١,٠٧٧,٧٤٠	١١,٥٧٧,٠٣٩		مجمعل ربح المبيعات
١١,١٧٨,٧٩١	٩,٩٩٦,٣٠٧	ك٢, ٢٠	إيرادات أخرى من النشاط
١٢,٢٥٦,٥٣١	٢١,٥٧٣,٣٤٦		مجمعل ربح النشاط
(١٢,١٥٦,٦٩١)	(١٥,١٤٨,٤١٠)	ك٢, ٢٢	مصروفات عمومية وإدارية
(١,٤٧٢,٥٩٣)	(٢,٨١٠,٩٤٣)	ك٢, ٢١	مصروفات بيع وتسويق
(١,٣٧٢,٧٥٣)	٣,٦١٣,٩٩٢		صافي ربح (خسارة) النشاط
٦٩,٦٨١	٢,١٢٣,٥٧٧		أرباح بيع ممتلكات ومعدات
١,١٢٦,٩٨١	١,٥٣٤,٦٢٤		إيرادات (مصروفات) أخرى
(١٧٦,٠٩١)	٧,٢٧٢,١٩٤		الدخل (الخسارة) من الأعمال الرئيسية المستمرة
(١,٥٤٣,٦٩٤)	-		نتائج أنشطة غير مستمرة
(١,٦٣٨,٦٧٢)	-		(خسائر) بيع موجودات أعمال غير مستمرة
-	٥,٢٣٣,٧٣٢	٢٣	أرباح بيع استثمارات
(١,٩٠٦,٧٠٨)	-		مصاريف استشارات وإعادة هيكلة
٧,٥٩٠	١,٠٦٤,٣٤٤		صافي إيرادات (مصروفات) أخرى غير مستمرة
(٥,٠٨١,٤٨٤)	٦,٢٩٨,٠٧٦		صافي الدخل (الخسارة) من الأعمال غير المستمرة
(٥,٢٥٧,٥٧٥)	١٣,٥٧٠,٢٧٠		صافي دخل (خسارة) السنة قبل الزكاة الشرعية
(٢,٧٤٠,٨٧٧)	(٢,٢٩٨,٥١٢)	١٧	الزكاة الشرعية
(٧,٩٩٨,٤٥٢)	١١,٢٧١,٧٥٨		صافي دخل (خسارة) السنة بعد الزكاة الشرعية
(٠,٧٣)	١,٠٣	٣٠	ربحية (خسارة) السهم

«إن الإيضاحات المرفقة من رقم (١) إلى رقم (٣٥) تشكل جزءاً لا يتجزأ من هذه القوائم المالية الموحدة»

## شركة مجموعة أنعام الدولية القابضة

(شركة مساهمة سعودية)

### قائمة التدفق النقدي الموحدة

للسنة المنتهية في ٣١ ديسمبر ٢٠١٠م

٣١ ديسمبر ٢٠٠٩	٣١ ديسمبر ٢٠١٠	
ريال سعودي	ريال سعودي	
التدفقات النقدية من الأنشطة التشغيلية		
(٧,٩٩٨,٤٥٢)	١١,٢٧١,٧٥٨	صافي دخل (خسارة) السنة بعد الزكاة الشرعية
تسويات لمطابقة صافي دخل (خسارة) السنة مع صافي النقد (المستخدم في) المتوفر من الأنشطة التشغيلية		
٥,٩٨٧,٠٥٧	٤,٩٣٥,٣٦٩	استهلاك ممتلكات ومعدات
١,٧٨٢,٢١٢	١,٧٢٢,٥٨٧	إطفاء المصروفات المؤجلة
١,٥٦٨,٩٩١	(٢,١٢٣,٥٧٧)	(أرباح) خسائر بيع ممتلكات ومعدات
٢,٧٤٠,٨٧٧	٢,٢٩٨,٥١٢	مخصص الزكاة الشرعية
١,٣٩٣,٣٣٧	١,٠٣٢,٠٩٩	مخصص مكافأة نهاية الخدمة
-	(٥,٢٣٣,٧٣٢)	أرباح بيع استثمارات
٣٨٣,٧٢٢	-	خسائر إستبعاد استثمارات
التغيرات في الموجودات والمطلوبات التشغيلية		
(٢٩٤,٧٠٠)	٦٦٥,٠٠٠	تأمينات خطابات ضمان
١٠,١٦١,٣٧٦	(٢١,٦٣٣,٨٩٦)	ذمم مدينة تجارية
١,٥٦٩,٠٥٩	٦٣٦,٣١٩	ذمم مدينة أخرى
١,٨٩١,٩٧٦	١,٩١١,٥٣١	مخزون
٦٧٦,٥٣٧	(١٦٧,٠٨٣)	مصروفات مدفوعة مقدماً
(٩٧,٤٩٧)	-	أوراق دفع
(٨,٦٩٩,١٧٦)	(٦,٥٣٧,٠١٨)	ذمم دائنة تجارية
٢,٣٦٢,٥١١	١,٢١٧,٩٢٧	ذمم دائنة أخرى
٦١٥,٧٠٨	(٢,٢٠٤,٢٣٣)	صافي الحركة في أطراف ذات علاقة
(٢,٠٧٧,٠٤١)	(١,٠٢٤,٩٨٠)	مكافأة نهاية الخدمة المدفوعة
(٢٣,٠٤٠)	(١٧٤,٦١٧)	زكاة مدفوعة
١١,٩٤٣,٤٥٩	(١٣,٤٠٨,٠٢٤)	صافي النقد (المستخدم في) المتوفر من الأنشطة التشغيلية
التدفقات النقدية من الأنشطة الاستثمارية		
(٣,١٧٠,٨٥٣)	(٩,٠٠٤,١٣٧)	إضافات ممتلكات ومعدات
(٥٦١,٩١٤)	(٤٧,٤٠٠)	إضافات مشروعات تحت التنفيذ
١,٥٦٩,٦٩٣	٣,٦٨٨,٥٩٣	المحصل من بيع ممتلكات ومعدات
(٣٦٧,٢٠٠)	(١,٢٦٤,٣٠٢)	إضافات مصروفات مؤجلة
-	٦,٧٥٠,٠٠٠	المحصل من بيع استثمارات
(٢,٥٣٠,٢٧٤)	١٢٢,٧٥٤	صافي النقد المتوفر من (المستخدم في) الأنشطة الاستثمارية

« إن الإيضاحات المرفقة من رقم (١) إلى رقم (٣٥) تشكل جزءاً لا يتجزأ من هذه القوائم المالية الموحدة »



## شركة مجموعة أنعام الدولية القابضة

(شركة مساهمة سعودية)

### قائمة التدفق النقدي الموحدة

للسنة المنتهية في ٣١ ديسمبر ٢٠١٠م

٣١ ديسمبر ٢٠٠٩	٣١ ديسمبر ٢٠١٠	
ريال سعودي	ريال سعودي	
		التدفقات النقدية من الأنشطة التمويلية
(١٢,٥٨٥)	(٢٦,٠٧١)	توزيعات ومستحقات للمساهمين
(٢,٩٤٣,٨٢١)	(٣,١٧٩,٥٤١)	مسدد من قرض البنك الزراعي العربي السعودي
(٢,٩٥٦,٤٠٦)	(٣,٢٠٥,٦١٢)	صافي النقد (المستخدم في) الأنشطة التمويلية
٦,٤٥٦,٧٧٩	(١٦,٤٩٠,٨٩٢)	صافي (النقص) الزيادة في النقد وما في حكمه
١٤,٠٥٣,٣٩١	٢٠,٥١٠,١٧٠	النقد وما في حكمه في بداية السنة
٢٠,٥١٠,١٧٠	٤,٠١٩,٢٧٨	النقد وما في حكمه في نهاية السنة

« إن الإيضاحات المرفقة من رقم (١) إلى رقم (٣٥) تشكل جزءاً لا يتجزأ من هذه القوائم المالية الموحدة »

## شركة مجموعة أنعام الدولية القابضة

(شركة مساهمة سعودية)

### قائمة التغيرات في حقوق المساهمين الموحدة

للسنة المنتهية في ٣١ ديسمبر ٢٠١٠م

٢٠٠٩م	٢٠١٠م	
ريال سعودي	ريال سعودي	
<b>رأس المال</b>		
١٠٩,٠٠٠,٠٠٠	١٠٩,٠٠٠,٠٠٠	الرصيد في بداية السنة
١٠٩,٠٠٠,٠٠٠	١٠٩,٠٠٠,٠٠٠	الرصيد في نهاية السنة
<b>احتياطي نظامي</b>		
١,١٤٥,٢٥٥	١,١٤٥,٢٥٥	الرصيد في بداية السنة
-	١,١٢٧,١٧٥	المحول من صافي دخل السنة
١,١٤٥,٢٥٥	٢,٢٧٢,٤٣٠	الرصيد في نهاية السنة
<b>أرباح مبقاة</b>		
٩,٤٥٣,٦٢٢	١,٤٥٥,١٧٠	الرصيد في بداية السنة
(٧,٩٩٨,٤٥٢)	١١,٢٧١,٧٥٨	صافي دخل (خسارة) السنة بعد الزكاة الشرعية
-	(١,١٢٧,١٧٥)	المحول للإحتياطي النظامي
١,٤٥٥,١٧٠	١١,٥٩٩,٧٥٣	الرصيد في نهاية السنة
١١١,٦٠٠,٤٢٥	١٢٢,٨٧٢,١٨٣	مجموع حقوق المساهمين

« إن الإيضاحات المرفقة من رقم (١) إلى رقم (٣٥) تشكل جزءاً لا يتجزأ من هذه القوائم المالية الموحدة »

## شركة مجموعة أنعام الدولية القابضة

(شركة مساهمة سعودية)

### إيضاحات حول القوائم المالية الموحدة

للسنة المنتهية في ٣١ ديسمبر ٢٠٢٠م

#### ١- التنظيم ونشاط الشركة

##### أ) الكيان النظامي

سجلت شركة مجموعة أنعام الدولية القابضة (شركة مساهمة سعودية) بموجب السجل التجاري رقم ٤٠٣٠٠٣٥٠٧٣ الصادر من مدينة جدة - بالمملكة العربية السعودية بتاريخ ١٤٠٢/٩/٧ هـ الموافق ١٩٨٢/٦/٢٩ م.

بموجب قرار من الجمعية العامة غير العادية (الإجتماع الثاني) المنعقد بتاريخ ١٤٢٧/١١/٢٦ هـ الموافق ٢٠٠٦/١٢/١٧ م تم تعديل إسم الشركة من شركة المواشي المكيرش المتحدة (شركة مساهمة سعودية) إلى شركة مجموعة أنعام الدولية القابضة (شركة مساهمة سعودية).

##### ب) النشاط الرئيسي

يتمثل نشاط الشركة الرئيسي في القيام بجميع عمليات النقل البحري للمواشي داخل المملكة وخارجها وامتلاك جميع وسائل النقل البحري والبري اللازمة للشركة وتجارة المعدات البحرية اللازمة لسفن الشركة وتجارة المواشي والأعلاف وكل ما يتعلق بإنتاج اللحوم ونقلها وإدارة وتشغيل المسالخ وتصنيع اللحوم وإقامة وإدارة وتشغيل المراكز وإقامة وإدارة وتشغيل المشاريع الصناعية وتجارة الجملة والتجزئة في المواد الغذائية والقيام بأعمال الإستيراد والتصدير والتسويق للغير والقيام بأعمال الخدمات العامة في مجال الوكالات التجارية ووكالات التوزيع.

ج) تتضمن القوائم المالية الموحدة حسابات المركز الرئيسي للشركة وفروعها وأقسامها وشركتها التابعة كما يلي:

##### ج/١) الفروع

النشاط الرئيسي	المدينة	رقم السجل التجاري
القيام بجميع عمليات النقل البحري للمواشي داخل المملكة وخارجها وامتلاك جميع وسائل النقل البحري والبري اللازم للشركة وتجارة المعدات البحرية اللازم لسفن الشركة وتجارة المواشي والأعلاف وكل ما يتعلق بإنتاج اللحوم ونقلها وإدارة وتشغيل المسالخ وتصنيع اللحوم.	جيزان	٠٠٥٩٨٣
تجارة الجملة والتجزئة في المواشي	الرياض	٠٣٥١٦٨
بيع اللحوم بجميع أنواعها	الدمام	٠١٥٦٢٣
القيام بعمليات تجهيز اللحوم ونقلها وإدارة وتشغيل المسالخ	جدة	٠٤٦٣٧٤
تجارة الجملة والتجزئة في اللحوم	جدة	١٠٤٢٩١
مصنع أنعام الدولية للأعلاف	القصيم	٠٢٦٩٥٩

جميع الفروع الظاهرة أعلاه لا تمارس نشاط ولا تزال مسجلة بإسم شركة المواشي المكيرش المتحدة ولم يتم تحويلها بعد بإسم الشركة المعدل (شركة مجموعة أنعام الدولية القابضة) فيما عدا فرع مصنع أنعام الدولية للأعلاف

(سجل تجارى رقم ٠٢٦٩٥٩) ، حيث يمارس هذا الفرع نشاطه المسجل بإسم شركة مجموعة أنعام الدولية القابضة.

##### ج/٢) الأقسام

البيان	المدينة	النشاط
مشروع البسيطاء الزراعي	الجوف	الزراعة وتربية الأغنام
النقل البحري	جدة	نقل بحري

الأقسام اعلاه مسجلة بموجب تراخيص صادرة عن الجهات المختصة بإسم شركة المواشي المكيرش المتحدة ولم يتم تحويلها بعد بإسم الشركة المعدل (شركة مجموعة أنعام الدولية القابضة).

## شركة مجموعة أنعام الدولية القابضة (شركة مساهمة سعودية)

### إيضاحات حول القوائم المالية الموحدة

للسنة المنتهية في ٣١ ديسمبر ٢٠١٠م

#### ج/٣ الشركات التابعة

البيان	النشاط الرئيسي	بلد التأسيس	نسبة الملكية
الشركة السعودية للتبريد المحدودة	تجارة المواد الغذائية المجمدة	السعودية	١٠٠٪ مباشرة وغير مباشرة
شركة أنعام الدولية المالية المحدودة وشركاتها التابعة	تجارة جملة	السعودية	١٠٠٪ مباشرة وغير مباشرة
شركة أنعام الدولية للإستثمار وشركاتها التابعة	عقارات وخدمات	السعودية	١٠٠٪ مباشرة وغير مباشرة
شركة المواشي الأسترالية الدولية المحدودة	تجارة المواشي	أستراليا	١٠٠٪ مباشرة

تم بيع شركة المواشي الأسترالية الدولية المحدودة خلال النصف الأول من سنة ٢٠١٠م.

#### ٢ - السياسات المحاسبية الهامة

أعدت القوائم المالية الموحدة المرفقة وفقاً لمعايير المحاسبة المتعارف عليها في المملكة العربية السعودية وفيما يلي ملخص لأهم السياسات المحاسبية المتبعة من قبل الشركة.

##### أ) العرف المحاسبي:

تم إعداد القوائم المالية الموحدة وفقاً لمبدأي التكلفة التاريخية والإستحقاق المحاسبي وعلى أساس استمرارية النشاط.

##### ب) أسس توحيد القوائم المالية:

تشتمل القوائم المالية الموحدة على حسابات الشركة الأم وفروعها وأقسامها وشركتها التابعة المبينة في الإيضاح رقم (١). لقد تم استبعاد كافة الأرصدة والمعاملات الجوهرية الهامة المتبادلة بين الشركة الأم وفروعها وأقسامها وشركتها التابعة عند إعداد القوائم المالية الموحدة.

##### ج) النقد وما فيه حكمه:

لأغراض إعداد قائمة التدفق النقدي الموحدة يتألف النقد وما في حكمه من أرصدة النقد في الصناديق وأرصدة النقد لدى البنوك غير مقيد الاستخدام.

##### د) الذمم المدينة:

يتم إظهار الذمم المدينة في قائمة المركز المالي الموحدة بصافي القيمة القابلة للتحقق وذلك بعد خصم مخصص الديون المشكوك في تحصيلها ويتم تقدير مخصص الديون المشكوك في تحصيلها بناءً على دراسة لأعمار أفراديات أرصدة الذمم المدينة وتقييم مدى قابلية تحصيلها وذلك في نهاية السنة المالية.

## شركة مجموعة أنعام الدولية القابضة

(شركة مساهمة سعودية)

### إيضاحات حول القوائم المالية الموحدة

للسنة المنتهية في ٣١ ديسمبر ٢٠١٠م

#### هـ) المخزون :

يظهر المخزون بالتكلفة أو صافي القيمة السوقية أيهما أقل، يتم التوصل إلى التكلفة باستخدام الطرق التالية :

أعلاف جاهزة	التكاليف المباشرة ونصيبها من التكاليف غير المباشرة.
قطع غيار ومهمات	الوارد أولاً صادر أولاً.
إنتاج زراعي تام	التكاليف المباشرة ونصيبه من التكاليف غير المباشرة.
إنتاج زراعي تحت الحصاد	التكاليف المباشرة ونصيبه من التكاليف غير المباشرة.
مواد خام للأعلاف	المتوسط المرجح.
مواد غذائية مجمدة	المتوسط المرجح.

#### و) المصروفات المؤجلة :

يتم إطفاء المصروفات المؤجلة بموجب طريقة القسط الثابت على مدى الفترة المتوقعة للإنشغال بها من ثلاث إلى خمس سنوات.

#### ز) تقييم الإستثمارات :

يتم تقييم الإستثمارات في الشركات التابعة ( وهي التي تمتلك الشركة فيها حصة تزيد عن ٥٠٪ من رأس المال ولم يتم توحيدها ) بالتكلفة.

يتم تقييم الإستثمارات في الشركات الزميلة ( وهي الشركات التي تمتلك فيها حصة من ٢٠٪ حتى ٥٠٪ من رأس المال ) بموجب طريقة حقوق الملكية وفقاً لآخر قوائم مالية مدققة أو إدارية.

يتم تقييم الإستثمارات الأخرى بالقيمة السوقية، ويتم إدراج الفرق بين القيمة السوقية والقيمة الدفترية في قائمة الدخل.

تظهر الإستثمارات مخصصاً منها مخصص الهبوط في قيمتها.

#### ح) الممتلكات والمعدات :

الممتلكات والمعدات القابلة للإستهلاك يتم إظهارها بالتكلفة التاريخية بعد خصم الإستهلاك المتراكم ومخصص الهبوط ، ويتم استهلاكها بطريقة القسط الثابت على مدى العمر الإنتاجي المتوقع لكل أصل. يتم إحتساب الإستهلاك وفقاً للنسب المئوية التالية :

مباني	٣، ٣٣٪ - ٤٪
سيارات وشاحنات	١٠٪ - ٢٠٪
أثاث ومفروشات	١٠٪ - ٢٠٪
آلات ومعدات وعدد وأدوات	١٠٪ - ٢٥٪
تحسينات أراضي ومباني	١٠٪
حظائر	٥٪
معدات زراعية	٧، ٥٪
آبار مياه	٣، ٣٣٪
معدات الري	٧، ٥٪
أخرى	١٠٪

## شركة مجموعة أنعام الدولية القابضة

(شركة مساهمة سعودية)

### إيضاحات حول القوائم المالية الموحدة

للسنة المنتهية في ٣١ ديسمبر ٢٠١٠م

#### ط ( مشاريع تحت التنفيذ :

يتم تسجيل المبالغ التي يتم تكبدها في إنشاء ممتلكات ومعدات في بند المشاريع تحت التنفيذ وعند الإنتهاء من الإنفاق على الأصل الثابت ويصبح الأصل صالحاً للاستخدام يتم تحويله إلى الممتلكات والمعدات.

#### ي ( مخصص الزكاة الشرعية :

يتم القياس والإعتراف بمخصص للزكاة الشرعية في قائمة الدخل لكل فترة مالية على انفراد وفقاً لأحكام وقواعد فريضة الزكاة الشرعية في المملكة العربية السعودية. يسوى مخصص الزكاة في الفترة المالية التي يتم خلالها اعتماد الربط الزكوي النهائي الصادر عن مصلحة الزكاة والدخل وتعالج الفروقات ما بين مخصص الزكاة والربط الزكوي النهائي كتغيرات في التقديرات المحاسبية وتدرج في الفترة المالية التي يصدر فيها الربط الزكوي النهائي.

#### ك ( تحقق الإيراد :

يتم إثبات الإيرادات المترتبة على عمليات بيع البضائع والسلع في تاريخ عملية تسليم بضاعة إلى العميل أو انتقال سند الملكية (الفاتورة) من البائع إلى المشتري وتقاس على أساس السعر المحدد في عملية التبادل بعد استبعاد أي خصم تجاري أو خصم كمية على أساس مقدار الزيادة في الموجودات أو النقص في المطلوبات نتيجة بيع السلع وتسليمها للعملاء.

تقاس إيرادات التخزين على أساس السعر المحدد والمتفق عليه مع الغير أي على أساس مقدار الزيادة في الموجودات أو النقص في المطلوبات نتيجة السماح للغير باستخدام موجودات الشركة بعد استبعاد الخصم التجاري أو خصم الكمية.

يتم إثبات الإيرادات المترتبة على السماح للغير باستخدام موارد أو موجودات الشركة بناء على الأساس الزمني وفقاً لقاعدة الاستحقاق.

#### ل ( مصروفات البيع والتسويق والمصروفات العمومية والإدارية:

يتم إثبات مصروفات البيع والتسويق والمصروفات العمومية والإدارية كمصروفات فترة وفقاً لأساس الإستحقاق، وتحمل هذه المصروفات على الفترة المحاسبية التي حدثت فيها. مصروفات البيع والتوزيع والمصروفات العمومية والإدارية التي تستفيد منها أكثر من فترة محاسبية يتم توزيعها على أساس زمني وباستخدام تكلفتها التاريخية.

#### م ( مخصص مكافأة نهاية الخدمة :

يتم احتساب مخصص مكافأة نهاية الخدمة وفقاً لنظام العمل والعمال بالمملكة العربية السعودية وتفيد كمستحقات وتحمل على قائمة الدخل للفترة الجارية.

#### ن ( المعاملات بالعملة الأجنبية :

يتم تسجيل المعاملات بالعملة الأجنبية خلال السنة بالريال السعودي على أساس أسعار الصرف السائدة بتاريخ هذه المعاملات. تقيد الموجودات والمطلوبات بالعملة الأجنبية على أساس أسعار الصرف السائدة في نهاية السنة المالية. تثبت الفروقات الناجمة عن التغير في أسعار الصرف في قائمة الدخل.

#### س ( الإنخفاض في قيمة الموجودات :

يتم مراجعة قيم موجودات الشركة « عدا المخزون» في تاريخ المركز المالي لتحديد ما إذا كان هناك أي مؤشر يدل على انخفاض تلك القيم، وفي حالة وجود ذلك المؤشر يتم تقدير القيمة التي يمكن استردادها من ذلك الأصل، ويتم إثبات الإنخفاض في قيمة الأصل عندما تزيد قيمته الدفترية عن تلك التي تم تقديرها ويتم إدراج قيمة ذلك الإنخفاض في قائمة الدخل في نفس السنة.

## شركة مجموعة أنعام الدولية القابضة

(شركة مساهمة سعودية)

### إيضاحات حول القوائم المالية الموحدة

للسنة المنتهية في ٣١ ديسمبر ٢٠١٠م

#### ع ( عقود الإيجار:

تصنف عقود الإيجار كعقود إيجار رأسمالية إذا ترتب على عقد الإيجار تحويل جوهري لمنافع ومخاطر الملكية المرتبطة بالأصل موضوع العقد إلى المستأجر. تصنف عقود الإيجار الأخرى كعقود إيجار تشغيلية. تحمل الإيجارات المستحقة بموجب عقود الإيجار التشغيلية على المصاريف على أساس القسط الثابت خلال فترة الإيجار.

#### ٣- نقد ومافى حكمه

يتألف النقد ومافى حكمه في ٣١ ديسمبر مما يلي :-

٢٠٠٩ م	٢٠١٠ م	
ريال سعودي	ريال سعودي	
٨١,٥٣٤	٢١٠,٥٩٥	نقد بالصندوق
٢٠,٤٢٨,٦٣٦	٣,٨٠٨,٦٨٣	نقد لدى البنوك
٢٠,٥١٠,١٧٠	٤,٠١٩,٢٧٨	المجموع

#### ٤- أوراق قبض

تم تسوية المنازعات القائمة بين الشركة ومجموعة شركات الغامدي بموجب اتفاقية تسوية نهائية أبرمت بتاريخ ٢٩ جمادى الأولى ١٤٢٧هـ الموافق ٢٥ يونيو ٢٠٠٦م. وهي تسوية نهائية وشاملة شملت تسوية الحكم رقم ٤٦ / د / ت ج لعام ١٤٢٢هـ وكافة الإجراءات التنفيذية والقضائية والإدارية القائمة بين الطرفين، وقد نشأ عن هذه الاتفاقية التزام على كل من أحمد علي أحمد الغامدي ومحمد علي أحمد الغامدي بسداد مبلغ ٣٠,٠٠٠,٠٠٠ ريال سعودي للشركة سدد منها مبلغ ٥٠٠,٠٠٠ ريال سعودي فوراً والباقي البالغ ٢٩,٥٠٠,٠٠٠ ريال سعودي يسدد بموجب سندات لأمر (مغفأة من إجراء الاحتجاج - البروتستو) بتواريخ مجدولة بواقع ٥٠٠,٠٠٠ ريال سعودي لكل سند تنتهي بتاريخ ٢٥ مايو ٢٠١١م، سدد منها عدد ٨ سندات لأمر بمبلغ ٤,٠٠٠,٠٠٠ ريال سعودي والتي تمثل السندات المستحقة حتى ٢٥ فبراير ٢٠٠٧م وتوقفوا عن السداد، وقد اتخذت الشركة الإجراءات النظامية بحقهم لتحويل الرصيد المتبقي والبالغ ٢٥,٥٠٠,٠٠٠ ريال سعودي.

تتلخص الحركة في أوراق القبض خلال السنة فيما يلي :-

٢٠٠٩ م	٢٠١٠ م	
ريال سعودي	ريال سعودي	
٢٥,٥٠٠,٠٠٠	٢٥,٥٠٠,٠٠٠	الرصيد في بداية السنة
-	-	المسدد خلال السنة
٢٥,٥٠٠,٠٠٠	٢٥,٥٠٠,٠٠٠	الرصيد في نهاية السنة
٢٣,٠٠٠,٠٠٠	٢٥,٥٠٠,٠٠٠	الجزء الجاري
٢,٥٠٠,٠٠٠	-	الجزء طويل الأجل

شركة مجموعة أنعام الدولية القابضة  
(شركة مساهمة سعودية)

إيضاحات حول القوائم المالية الموحدة

للسنة المنتهية في ٣١ ديسمبر ٢٠١٠م

## ٥- ذمم مدينة تجارية - بالصافي

تتألف الذمم المدينة التجارية في ٣١ ديسمبر مما يلي:

٢٠٠٩ م	٢٠١٠ م	
ريال سعودي	ريال سعودي	
٣٨,٩٧٩,٤٠١	٤٨,٢٧٣,٢٠٦	عملاء
٤,٥٢٨,٠٠٢	٧,٣٥٩,٥٩٩	دفعات مقدمة لموردين
٤٣,٥٠٧,٤٠٤	٥٥,٦٣٢,٨٠٥	المجموع
(١١,٢٨٦,٠٤٩)	(١,٧٧٧,٥٥٤)	يخصم : مخصص ديون مشكوك في تحصيلها
٣٢,٢٢١,٣٥٥	٥٣,٨٥٥,٢٥١	الصافي

## ٦- ذمم مدينة أخرى - بالصافي

تتألف الذمم المدينة الأخرى في ٣١ ديسمبر مما يلي:

٢٠٠٩ م	٢٠١٠ م	
ريال سعودي	ريال سعودي	
١٦,٢٥٣,٠٤٦	١٤,٩٩٩	ذمم مدينة غير تجارية
١,٧٥٥,٥٣٥	٢٣٤,٨٢٨	موردين خدمات - أرصدة مدينة
٧٥٠,١٥٦	١,٤٣٠,٦١٥	ذمم موظفين
١٨,٧٥٨,٧٣٧	١,٦٨٠,٤٤٢	المجموع
(١٦,٤٤١,٩٧٦)	-	يخصم : مخصص ديون مشكوك في تحصيلها
٢,٣١٦,٧٦١	١,٦٨٠,٤٤٢	الصافي

## ٧- مخزون

يتألف المخزون في ٣١ ديسمبر مما يلي:

٢٠٠٩ م	٢٠١٠ م	
ريال سعودي	ريال سعودي	
١٤,٦٢٠,١٢٢	١٥,٦٧٧,٩٣٠	مواد غذائية مجمدة
٢,٥١٨,٤٧٥	٣,٤٤٠,٤١٢	قطع غيار ومهمات
٢,٧٤٢,٩٩٣	-	إنتاج زراعي تحت الحصاد
٦٧١,٢٠٣	-	أعلاف
٢٠,٥٥٢,٧٩٣	١٩,١١٨,٣٤٢	المجموع
٤٧٧,٠٨٠	-	بضاعة بالطريق
٢١,٠٢٩,٨٧٣	١٩,١١٨,٣٤٢	الإجمالي



شركة مجموعة أنعام الدولية القابضة  
(شركة مساهمة سعودية)

إيضاحات حول القوائم المالية الموحدة

للسنة المنتهية في ٣١ ديسمبر ٢٠١٠م

٨- مصروفات مؤجلة - بالصافي

تتألف المصروفات المؤجلة في ٣١ ديسمبر مما يلي:

٢٠٠٩ م	٢٠١٠ م	
ريال سعودي	ريال سعودي	
		<b>التكلفة</b>
٧,٥٥٠,٠٠٢	٧,٩١٧,٢٠٢	الرصيد في بداية السنة
٣٦٧,٢٠٠	١,٢٦٤,٣٠٢	الإضافات خلال السنة
٧,٩١٧,٢٠٢	٩,١٨١,٥٠٤	الرصيد في نهاية السنة
		<b>الإطفاء المتراكم</b>
٤,٣٩٢,٣٤١	٦,١٧٤,٥٥٤	الرصيد في بداية السنة
١,٧٨٢,٢١٣	١,٧٢٢,٥٨٧	إطفاء السنة
٦,١٧٤,٥٥٤	٧,٨٩٧,١٤١	الرصيد في نهاية السنة
١,٧٤٢,٦٤٨	١,٢٨٤,٣٦٣	الصافي

٩- استثمارات - بالصافي

أ - تتألف الاستثمارات في ٣١ ديسمبر مما يلي:-

٢٠٠٩ م	٢٠١٠ م	
ريال سعودي	ريال سعودي	
-	-	استثمارات في شركات تابعة - بالصافي - ب
-	-	استثمارات في شركات زميلة - بالصافي - ج
-	-	استثمارات في شركات أخرى - بالصافي - د
-	-	<b>المجموع</b>

شركة مجموعة أنعام الدولية القابضة  
(شركة مساهمة سعودية)

إيضاحات حول القوائم المالية الموحدة

للسنة المنتهية في ٣١ ديسمبر ٢٠١٠م

ب- تتألف الاستثمارات في الشركات التابعة في ٣١ ديسمبر مما يلي:

نسبة الملكية	بلد التأسيس	النشاط الرئيسي	٢٠١٠م	٢٠٠٩م
			ريال سعودي	ريال سعودي
١٠٠٪	استراليا	تجارة المواشي	-	-
١٠٠٪ مباشرة وغير مباشرة	السعودية	تجارة الجملة في المحاصيل الزراعية	١,٠٠٠,٠٠٠	١,٠٠٠,٠٠٠
<b>المجموع</b>			١,٠٠٠,٠٠٠	١,٠٠٠,٠٠٠
مخصص هبوط الاستثمارات			(١,٠٠٠,٠٠٠)	(١,٠٠٠,٠٠٠)
<b>الصافي</b>			-	-

ب/١- لم يتم توحيد القوائم المالية للشركة التابعة (شركة أنعام الدولية الزراعية) لعدم ممارستها أي أنشطة منذ تأسيسها ، كما لم تتوفر قوائم مالية مدققة  
ب/٢- تم تجنب مخصص بكامل قيمة رصيد الاستثمار في شركة أنعام الدولية الزراعية المحدودة لمواجهة أية خسارة قد تتحقق عند إعادة هيكلة تلك الشركة.  
ب/٣- تم بيع شركة المواشي الأسترالية الدولية المحدودة خلال النصف الأول من عام ٢٠١٠م .

ج- تتألف الاستثمارات في الشركات الزميلة في ٣١ ديسمبر مما يلي :-

نسبة الملكية	بلد التأسيس	النشاط الرئيسي	٢٠١٠م	٢٠٠٩م
			ريال سعودي	ريال سعودي
٢٠٪	الإمارات	تجارة المواشي	٢,٨٧٥,٥٠٣	٢,٨٧٥,٥٠٣
<b>المجموع</b>			٢,٨٧٥,٥٠٣	٢,٨٧٥,٥٠٣
مخصص هبوط استثمارات			(٢,٨٧٥,٥٠٣)	(٢,٨٧٥,٥٠٣)
<b>الصافي</b>			-	-

ج/١ لم يتم تطبيق طريقة حقوق الملكية في إثبات هذه الاستثمارات نظراً لعدم وجود أي تأثير مهم للشركة على الشركات الزميلة، كذلك فإن هذه الشركات جميعها لا تمارس أي نشاط حالياً. ولم تتوفر لها أي قوائم مالية.  
ج/٢ تم تجنب مخصص بكامل قيمة رصيد الاستثمار في هذه الشركة لمواجهة احتمال خسارة الشركة لكامل قيمة استثمارها فيها.

شركة مجموعة أنعام الدولية القابضة  
(شركة مساهمة سعودية)

إيضاحات حول القوائم المالية الموحدة

للسنة المنتهية في ٣١ ديسمبر ٢٠١٠م

د - تتألف الاستثمارات فيه الشركات الأخرى في ٣١ ديسمبر مما يلي :-

نسبة الملكية	بلد التأسيس	النشاط الرئيسي	٢٠٠٩م	٢٠٠٨م
			ريال سعودي	ريال سعودي
١٠٪	السعودية	محجر صحي للمواشي	١,٠١٨,٠٠٠	١,٠١٨,٠٠٠
			(١,٠١٨,٠٠٠)	(١,٠١٨,٠٠٠)
			-	-

د/١ - تم تجنب مخصص كامل قيمة الاستثمار في شركة محاجر السعودية لمواجهة احتمال خسارة الشركة لكامل قيمة استثمارها في هذه الشركة . لم تتوفر أي معلومات عن القيمة السوقية لهذا الاستثمار .

١- ممتلكات ومعدات

أ - تتمثل الحركة في الممتلكات والمعدات فيما يلي :-

التكلفة	الاستهلاك المتراكم					صافي القيمة الدفترية	
	الرصيد في بداية السنة	إضافات خلال السنة	إستبعادات خلال السنة	الرصيد في نهاية السنة	٢٠١٠م	٢٠٠٩م	
	ريال سعودي	ريال سعودي	ريال سعودي	ريال سعودي	ريال سعودي	ريال سعودي	
أراضي	٩٥,٨٠٥,٧٧٢	-	-	٩٥,٢٣٨,٠٩٧	٩٤,٢٣٨,٠٩٧	٩٥,٨٠٥,٧٧٢	
مباني	٤١,٩٧٩,٥٠٨	-	١٦٥,٤٩٨	٤١,٨١٤,٠٠٨	١٥,٤٨٧,٧٩٨	١٦,٦٠٧,٢٢٢	
سيارات وشاحنات	١٩,٨٧٤,١٩٥	٣,٦١١,١٥٧	٢,٤١٠,٥٦٣	٢١,٠٧٤,٥٦٨	٤,٠٥٦,١٧٢	١,٢٢٢,٢٥٨	
أثاث ومفروشات	٩,٣٦٠,٨٢٠	٨٤٧,١٥٥	-	١٠,٢٠٧,٩٧٥	١,١٢٨,٧٠٣	١٨٧,٠٧٦	
آلات ومعدات وعدد وأدوات	٢,٩٤٢,٦٠٩	٢٠٥,١٢١	-	٣,١٤٧,٧٣٠	٦٥٢,٤٤٨	٥٢٢,٧٥٩	
مصنع الأعلاف بالجوف	١٣,٩٣٥,٣١٩	-	-	١٣,٩٣٥,٣١٩	٦,٤٨٧,٤٤٥	٦,٤٨٧,٤٤٥	
تحسينات أراضي ومباني	١,٩٨١,٩٣٨	-	١٦٩,١٩٣	١,٩٨١,٩٣٨	٨٧٧,٠٢٢	١,٠٤٦,٢٢٦	
حظائر	١	-	-	١	-	-	
معدات زراعية	٩,٦٢٠,٢١٧	٣,١٢٢,٤٢٠	١,٩٦٣,٣٧٤	١٠,٦٠٣,٦٧١	٤,٠٩٢,١٣٦	١,٤٥٨,٥١٠	
آبار مياه	٤٤,٣٢٠,١٣٠	-	١,٤٧٥,٩٢٧	٢١,٨٧٣,١٠٢	٢٢,٤٤٦,٠٩٥	٢٢,٤٤٧,٠٢٨	
معدات ري	٤٣,٦٨٦,١٥٧	١,٢٠٨,٢٨٤	٩٤٦,٤٨٦	٤٣,٣٥٥,٤٩٠	٥,٨٨١,٦٠٠	٧,١٥٨,٧٥٣	
مواشي التربية	٣٧,٧٦٩	-	-	٣٧,٧٦٩	٣٧,٧٦٩	٣٧,٧٦٩	
أخرى	٢,١٢٩,٨٨٢	-	١١٣,٢٠٩	٢,١٢٩,٨٨٢	٥٩٣,٤٨٩	٧٠٦,٨٠٣	
الجموع	٢٨٦,٦٧٤,٣١٩	٩,٠٠٤,١٢٧	٤,٩٣٥,٣٦٩	٢٨٧,٧٨٦,٥٧٩	١٣١,٨٠٦,٧٩٤	١٥٣,٧٨٨,٥٢٢	
مخصص هبوط ممتلكات ومعدات	-	-	-	-	(٢٧,١٧١,١١٥)	(٢٧,٤٨٣,٦١٤)	
صافي القيمة الدفترية	٢٨٦,٦٧٤,٣١٩	٩,٠٠٤,١٢٧	٤,٩٣٥,٣٦٩	٢٨٧,٧٨٦,٥٧٩	١٣١,٨٠٦,٧٩٤	١٢٦,٣٠٤,٩١٨	

## شركة مجموعة أنعام الدولية القابضة

(شركة مساهمة سعودية)

### إيضاحات حول القوائم المالية الموحدة

للسنة المنتهية في ٣١ ديسمبر ٢٠١٠م

#### ب - ضمن الأراضي ما يلي:

- ضمن أرض مشروع البسيطاء الزراعي بالجوف البالغة قيمتها ١٢٦,٣٣٥,٣٣٥ ريال سعودي ما يعادل ٣١٪ من مساحة الأرض (تعادل قيمتها ٩,٧١٣,٨٨٩ ريال سعودي) مسجلة بأسماء آخرين مقدم منهم تنازلات لصالح الشركة. وأن هنالك ١٢ مشروعاً من مشاريع الشركة (تعادل ٢٢٪ من إجمالي مساحة الأرض) أمام كاتب العدل بمدينة طبرجل للإفراغ وجاري تجهيز ونقل بقية أرض المشروع (التي تمثل ٩٪ من إجمالي مساحة الأرض). علماً بأن جميع أراضي المشروع مملوكة للشركة بموجب تنازلات وبيد الشركة وكالات شرعية للإفراغ وإقرارات وتعهدات من الشركاء بالشركة قبل الدمج في عام ١٩٩٥ م بصفتهم وكلاء عن جميع الملاك بالمثل أمام كتابة العدل للإفراغ، وتقوم الشركة بمتابعة الإجراءات اللازمة لنقل ملكيتها.
- أرض بمبلغ ١٦,٨١١,٨٠٤ ريال سعودي مرهونة ومفرغة لمصرف الراجحي مقابل ضمانات كانت صادرة من المصرف إلى البنك الزراعي العربي السعودي متعلقة بالقرض الممنوح للشركة من البنك وحيث قام رئيس مجلس الإدارة باستبدال هذه الضمانات بإصدار ضمانات من قبله شخصياً لصالح البنك الزراعي العربي السعودي، فقد قامت الشركة بفك رهن هذه الأرض وتم إعادة إفراغها باسم الشركة خلال عام ٢٠١٠ م.
- أراضي بمبلغ ٢٧,٣١٥,٠٩٢ ريال سعودي مسجلة بأسماء آخرين تم إثباتها بموجب مبيعات وتقوم الشركة بمتابعة الإجراءات اللازمة لنقل ملكيتها. لم يتم الإنتهاء من تنفيذ الإجراءات بعد ويوجد مخصص لمواجهة احتمال تدني قيمة هذه الأراضي أو احتمال عدم التمكن من نقل ملكيتها بمبلغ ١١٥,١٧١,٢٧ ريال سعودي.

#### ج - تم تحميل الاستهلاك كما يلي:

٢٠١٠م	٢٠٠٩م	
ريال سعودي	ريال سعودي	
٢,٣٩٩,٨١٥	٢,٦٨٣,٦١٥	تكلفة المبيعات (إيضاح ١٩)
٢,٢٠٦,٨٦٥	١,٧٨٨,٣٩٧	المصروفات العمومية والإدارية (إيضاح ٢٢)
٣٢٨,٦٨٩	١,٥١٥,٠٤٥	مصروفات أخرى
٤,٩٣٥,٣٦٩	٥,٩٨٧,٠٥٧	المجموع

#### ١١- مشاريع تحت التنفيذ - بالصافي

تتألف المشاريع تحت التنفيذ في ٣١ ديسمبر مما يلي:

٢٠١٠م	٢٠٠٩م	
ريال سعودي	ريال سعودي	
١,٠٢٦,١٠٤	١,٠١٠,٧٠٤	مشروع بيت الضيافة في الجوف
١,٠٢٦,١٠٤	١,٠١٠,٧٠٤	المجموع

#### ١٢- ذمم دائنة تجارية

تتألف الذمم الدائنة التجارية في ٣١ ديسمبر مما يلي:

٢٠١٠م	٢٠٠٩م	
ريال سعودي	ريال سعودي	
١,٤٧٧,٥٥٩	١٤,٤٥٨,٩٣٦	موردون
٧,٣٦١,٣٨٥	٩١٧,٠٢٦	عملاء - دفعات مقدمة
٨,٨٣٨,٩٤٤	١٥,٣٧٥,٩٦٢	المجموع

شركة مجموعة أنعام الدولية القابضة  
(شركة مساهمة سعودية)

إيضاحات حول القوائم المالية الموحدة

للسنة المنتهية في ٣١ ديسمبر ٢٠١٠م

### ١٣- ذمم دائنة أخرى

تتألف الذمم الدائنة الأخرى في ٣١ ديسمبر مما يلي:

٢٠٠٩م	٢٠١٠م	
ريال سعودي	ريال سعودي	
٣,٨٠١,٧٣٦	٢,٥٠٧,٩٦٨	ذمم دائنة متنوعة
١٥٢,٢٣٠	١٢٧,١٦٦	ذمم موظفين دائنة
٨١١,٧٦٤	٣,٣٤٨,٥٢٣	مصرفوات مستحقة
٤,٧٦٥,٧٣٠	٥,٩٨٣,٦٥٧	المجموع

### ١٤- توزيعات ومستحقات للمساهمين

تتمثل الحركة في توزيعات ومستحقات للمساهمين في ٣١ ديسمبر فيما يلي:

٢٠٠٩م	٢٠١٠م	
ريال سعودي	ريال سعودي	
٢,١٤١,٢٤٨	٢,١٤١,٢٤٨	فائض تخصيص الأسهم
٩٥٨,٤٩٤	٩٥٥,٦٠٨	توزيعات أرباح لم تصرف
٥,٣١٠,٠١٠	٥,٢٨٥,٧٦٨	أسهم مبيعة بالمزاد
٣٧٦,٤٤١	٣٧٧,٤٩٨	شيكات مساهمين لم تصرف
٢٣٣,١٢٣	٢٣٣,١٢٣	الكسور الناتجة عن تخفيض رأس المال
٩,٠١٩,٣١٦	٨,٩٩٣,٢٤٥	المجموع

### ١٥- مستحق لأطراف ذات علاقة

يتألف المبلغ المستحق لأطراف ذات علاقة في ٣١ ديسمبر مما يلي:

٢٠٠٩م	٢٠١٠م	
ريال سعودي	ريال سعودي	
٩٥٥,١٢٩	٩٥٥,١٢٩	شركة المواشي والمكبرش الخليجية (١٥ - أ)
٦٨٧,٩٦٥	-	شركة المواشي استراليا الدولية المحدودة (١٥ - أ)
١,٦٤٣,٠٩٤	٩٥٥,١٢٩	المجموع

أ- تتمثل طبيعة العلاقة مع شركة المواشي والمكبرش الخليجية وشركة المواشي استراليا المحدود في معاملات تمويلية.

## شركة مجموعة أنعام الدولية القابضة

(شركة مساهمة سعودية)

### إيضاحات حول القوائم المالية الموحدة

للسنة المنتهية في ٣١ ديسمبر ٢٠١٠م

#### ١٦- قرض البنك الزراعي العربي السعودي

تتمثل الحركة في هذا القرض في ٣١ ديسمبر فيما يلي:

٢٠٠٩م	٢٠١٠م	
ريال سعودي	ريال سعودي	
١٨,٨٦٥,٩٥٢	١٥,٦٨٦,٤١١	الرصيد في نهاية السنة
(٢,٩٤٣,٨٢١)	(٢,٩٤٣,٨٢١)	الجزء الجاري
١٥,٩٢٢,١٣١	١٢,٧٤٢,٥٩٠	الجزء طويل الأجل

تم الحصول على قرض تربية مواشي طويل الأجل من البنك الزراعي العربي السعودي بأسماء أشخاص خارج الشركة . وقد آل هذا القرض للشركة بعد الاندماج مقابل خطابات ضمان قدمتها الشركة عن المستفيدين الأصليين بالقرض مقابل تنازلهم عنه لصالح الشركة . قام البنك بإعادة جدولة القرض على دفعات تبدأ من ١٤٣٠ / ٦ / ٢٥ هـ الموافق ٢٠٠٩ / ٦ / ١٩ م ، بحيث يسدد رصيد القرض على مدى فترة تمتد إلى تاريخ ١٤٣٩ / ٦ / ٢٥ هـ الموافق ٢٠١٨ / ٣ / ١٢ م . تم منح القرض بموجب ضمانات بنكية مقدمة من رئيس مجلس الإدارة نيابة عن الشركة .

#### ١٧- مخصص الزكاة الشرعية

أ - تتمثل حركة مخصص الزكاة الشرعية فيما يلي :-

٢٠٠٩م	٢٠١٠م	
ريال سعودي	ريال سعودي	
٥٣,١٢٨,٢٨٠	٥٥,٨٤٦,١١٧	رصيد بداية السنة
٢,٧٤٠,٨٧٧	٢,٢٩٨,٥١٢	المخصص المكون
(٢٣,٠٤٠)	(١٧٤,٦١٧)	يخصم : المدفوع خلال السنة
٥٥,٨٤٦,١١٧	٥٧,٩٧٠,٠١٢	رصيد نهاية السنة

## شركة مجموعة أنعام الدولية القابضة (شركة مساهمة سعودية)

### إيضاحات حول القوائم المالية الموحدة

للسنة المنتهية في ٣١ ديسمبر ٢٠١٠م

ب- تتألف العناصر الرئيسية لوعاء الزكاة الشرعية مما يلي :

٢٠٠٩م	٢٠١٠م	
ريال سعودي	ريال سعودي	
١٠٩,٠٠٠,٠٠٠	١٠٩,٠٠٠,٠٠٠	رأس المال
٩٦,٤٦٦,٧٦٨	٧٣,٢٤١,٢٥٣	مخصصات
١٨,٨٦٥,٩٥٢	١٥,٦٨٦,٤١١	قروض
(٥,٢٥٧,٥٧٥)	١٣,٥٧٠,٢٧٠	صافي دخل (خسارة) السنة قبل الزكاة الشرعية
٩,٠١٩,٣١٦	٨,٩٩٣,٢٤٥	توزيعات ومستحقات للمساهمين
٩,٤٥٣,٦٢٢	١,٤٥٥,١٧٠	أرباح مبقاة
١,١٤٥,٢٥٥	١,١٤٥,٢٥٥	احتياطي نظامي
٢٣٨,٦٩٣,٢٣٨	٢٢٣,٠٩١,٦٠٤	المجموع
		يخصم : العناصر واجبة الحسم
١٢٩,٠٥٨,٢٦٩	١٣١,١٥١,١٣٧	صافي الموجودات غير المتداولة
١٢٩,٠٥٨,٢٦٩	١٣١,١٥١,١٣٧	المجموع
١٠٩,٦٣٥,٠٦٩	٩١,٩٤٠,٤٦٧	وعاء الزكاة الشرعية
٢,٧٤٠,٨٧٧	٢,٢٩٨,٥١٢	الزكاة الشرعية = (وعاء الزكاة الشرعية × ٢,٥٪)

ج - الوضع الزكوي

### الشركة الأم :

حصلت الشركة على ربط الزكاة النهائي لسنة ١٩٩٤م ولم تقم الشركة بتقديم إقراراتها الزكوية لمصلحة الزكاة والدخل عن السنوات من ١٩٩٥م إلى ٢٠٠٩م . إلا إنها قامت بتجنيب المخصصات اللازمة للمستحقات الزكوية التقديرية عن هذه السنوات في السجلات المحاسبية.

إن الشركة بصدد دراسة امكانية التراجع إلى مصلحة الزكاة والدخل والجهات ذات العلاقة الأخرى بخصوص تعديل احتساب الزكاة للسنوات من ١٩٩٥م إلى سنة ٢٠٠٦م نتيجة تخفيض رأس مال الشركة لما لذلك من تأثير محتمل على رأس المال العامل في تلك السنوات وبالتالي تخفيض الوعاء الزكوي تبعاً لذلك.

### الشركات التابعة :

الشركة السعودية للتبريد المحدودة:

قدمت الشركة قوائمها المالية وإقراراتها الزكوية للسنة المنتهية في ٣١ ديسمبر ٢٠٠٢م ولم تقدم قوائمها المالية وإقراراتها الزكوية عن السنوات من ٢٠٠٤م إلى ٢٠٠٩م.

شركة أنعام الدولية المالية المحدودة وشركة أنعام الدولية للإستثمار المحدودة :

قامت هذه الشركات والشركات التابعة لها بتقديم قوائمها المالية وإقراراتها الزكوية للفترة التأسيسية الأولى المنتهية في ٣١ ديسمبر ٢٠٠٧م ، وكذلك عن السنوات المالية المنتهية في ٣١ ديسمبر ٢٠٠٨م و ٢٠٠٩م ، وجارى الحصول على الشهادات النهائية من مصلحة الزكاة والدخل.

### ١٨- احتياطي نظامي

إن نظام الشركات في المملكة العربية السعودية والنظام الأساسي للشركة يتطلب تجنيب ما نسبته ١٠٪ من صافي الدخل السنوي على الأقل إلى الاحتياطي النظامي ويجوز أن تقرر الجمعية العمومية العادية وقف التجنيب متى بلغ رصيد الاحتياطي النظامي نصف رأس المال. إن هذا الاحتياطي النظامي غير قابل حالياً للتوزيع على المساهمين.

شركة مجموعة أنعام الدولية القابضة  
(شركة مساهمة سعودية)

إيضاحات حول القوائم المالية الموحدة

للسنة المنتهية في ٣١ ديسمبر ٢٠١٠م

١٩- تكلفة المبيعات

تتألف تكلفة المبيعات في ٣١ ديسمبر مما يلي:

٢٠٠٩م	٢٠١٠م	
ريال سعودي	ريال سعودي	
٧,٥٦٥,٠٢٢	١١,٩٣٦,٦٣٩	تكلفة مبيعات محاصيل زراعية
٥٤,١٧٠,٤١٠	١١٦,٢٠٩,٠٩٥	تكلفة مبيعات مواد غذائية مجمدة
٦١,٧٣٥,٤٣٢	١٢٨,١٤٥,٧٣٤	الإجمالي

٢٠- إيرادات أخرى من النشاط

أ - تتألف الإيرادات الأخرى في ٣١ ديسمبر مما يلي:

٢٠٠٩	٢٠١٠م	
ريال سعودي	ريال سعودي	
٧,٥٧٨,٢٥٨	٦,٧٨٢,٢٥١	إيرادات تأجير مستودعات تبريد للغير
٢,٨٧٤,٠٠٠	٢,٥٠٤,٠٥٦	إيرادات تأجير مزارع ومعدات
٧٢٦,٥٣٣	٧١٠,٠٠٠	أخرى
١١,١٧٨,٧٩١	٩,٩٩٦,٣٠٧	المجموع

٢١- مصروفات بيع وتسويق

يتألف هذا البند في ٣١ ديسمبر مما يلي :-

٢٠٠٩م	٢٠١٠م	
ريال سعودي	ريال سعودي	
٧٥١,٤٩٨	١,٢٤١,٢٥٩	رواتب وأجور ومزايا عاملين
٧٢١,٠٩٥	١,٥٦٩,٦٨٤	مصروفات تسويقية أخرى
١,٤٧٢,٥٩٣	٢,٨١٠,٩٤٣	المجموع

٢٢- مصروفات عمومية وإدارية

يتألف هذا البند في ٣١ ديسمبر مما يلي :-

٢٠٠٩م	٢٠١٠م	
ريال سعودي	ريال سعودي	
٤,٣٣٠,٢٠٠	٧,٠٢٠,٩٢٥	رواتب وأجور ومزايا عاملين
٣,٧٨٧,١٣٣	٣,٥٠٢,١٠٨	مصروفات أخرى
١,٧٨٨,٣٩٧	٢,٢٠٦,٨٦٥	استهلاك ممتلكات ومعدات
٢,٢٥٠,٩٦١	٢,٤١٨,٥١٢	مكافآت ومصاريف السفر والانتداب
١٢,١٥٦,٦٩١	١٥,١٤٨,٤١٠	المجموع



## شركة مجموعة أنعام الدولية القابضة

(شركة مساهمة سعودية)

### إيضاحات حول القوائم المالية الموحدة

للسنة المنتهية في ٣١ ديسمبر ٢٠١٠م

#### ٢٣- أرباح بيع استثمار

تم خلال السنة المنتهية في ٢٠١٠/١٢/٣١م بيع شركة المواشي الاسترالية وقد نتج عن عملية البيع

ربح بمبلغ ٥,٢٣٣,٧٣٢ ريال سعودي تفاصيله كالتالي :-

٢٠١٠م	
ريال سعودي	
٥,٢٠٩,٠٤٤	تكلفة الاستثمار
(٥,٢٠٩,٠٤٤)	مخصص الهبوط
-	القيمة الدفترية للاستثمار
٦,٧٥٠,٠٠٠	قيمة بيع الاستثمار
٦,٧٥٠,٠٠٠	ربح بيع الاستثمار
(١,٥١٦,٢٦٨)	تسوية مصروفات أخرى في الشركة
٥,٢٣٣,٧٣٢	المجموع

#### ٢٤- نتائج أنشطة غير مستمرة

تتمثل الأنشطة غير المستمرة في تجارة الأعلاف وتتلخص نتائجها المالية فيما يلي :-

٢٠٠٩م	٢٠١٠م	
ريال سعودي	ريال سعودي	
٢,٥١٥,٦٧٣	-	المبيعات
(٣,٠١٢,٤١٥)	-	تكلفة المبيعات
(٤٩٦,٧٤٢)	-	مجموع الخسارة
(١,٠٤٦,٩٥٢)	-	مصاريف
(١,٥٤٣,٦٩٤)	-	صافي الخسارة

#### ٢٥- خسائر بيع موجودات أعمال غير مستمرة

يتألف هذا البند في ٢١ ديسمبر مما يلي :-

٢٠٠٩م	٢٠١٠م	
ريال سعودي	ريال سعودي	
١,٥٠٠,٠٠٠	-	قيمة البيع
		يخصم (صافي القيمة الدفترية):
١٥,٩٩٧,١٩٩	-	تكلفة المتكاثرات والمعدات المباعة
(١٢,٨٥٨,٥٢٧)	-	الاستهلاك المتراكم
٢,١٣٨,٦٧٢	-	صافي القيمة الدفترية
(١,٦٣٨,٦٧٢)	-	صافي الخسائر

شركة مجموعة أنعام الدولية القابضة  
(شركة مساهمة سعودية)

إيضاحات حول القوائم المالية الموحدة

للسنة المنتهية في ٣١ ديسمبر ٢٠١٠م

٢٦- المعلومات القطاعية

فيما يلي عرضاً للمعلومات المالية لقطاعات الشركة الرئيسية مصنفة حسب أنشطة الشركة الأم ونشاط شركتها التابعة.

عام ٢٠١٠م					
الإجمالي	الشركة التابعة	الشركة الأم			البيان
		تجارة المواد الغذائية المجمدة	أنشطة صناعة الأملاف	أنشطة زراعية	
ريال سعودي	ريال سعودي	ريال سعودي	ريال سعودي	ريال سعودي	
١٣٩,٧٢٢,٧٧٣	١٢٦,٥١٧,٧١١	-	١٣,٢٠٥,٠٦٢	-	المبيعات والإيرادات الأخرى من النشاط
٢١,٥٧٣,٣٤٦	١٧,٠٩٠,٨٦٧	-	٣,٧٧٢,٤٧٩	٧١٠,٠٠٠	مجمل ربح النشاط
٣,٦١٣,٩٩٣	١١,٠٤٣,٢٨٣	-	٢٩٧,٠٩٦	(٧,٧٢٦,٢٨٦)	صافي (خسارة) دخل النشاط
٢٣٦,٩١٧,١٦٣	٨٢,١٥١,١٧٥	-	٩٩,١٩٧,٢١٨	٥٥,٥٦٨,٧٧٠	الموجودات
١١٤,٠٤٤,٩٨٠	٨,٨٤٦,٧٣٥	-	٢٣,٦٩٩,٤٥٦	٨١,٤٩٨,٧٨٩	المطلوبات

عام ٢٠٠٩م					
الإجمالي	الشركة التابعة	الشركة الأم			البيان
		تجارة المواد الغذائية المجمدة	أنشطة صناعة الأملاف	أنشطة زراعية	
ريال سعودي	ريال سعودي	ريال سعودي	ريال سعودي	ريال سعودي	
٧٣,٩٩١,٩٦٣	٦١,١٠٦,٣٠٤	-	١٢,١٥٩,١٢٦	٧٢٦,٥٣٣	المبيعات والإيرادات الأخرى من النشاط
١٢,٢٥٦,٥٣١	٦,٩٣٥,٨٩٤	-	٤,٥٩٤,١٠٤	٧٢٦,٥٣٣	مجمل ربح النشاط
(١,٣٧٢,٧٥٣)	١,٧٨٨,٦٩٠	-	٢,٥٦٣,٧٤١	(٥,٧٢٥,١٨٤)	صافي (خسارة) دخل النشاط
٢٣٢,٧٢٧,٠٥٩	٥٢,٧١٨,١٧٦	٩٠,٤١١	١٠٣,٢٠٢,١٦٨	٧٦,٧١٦,٣٠٤	الموجودات
١٢١,٠٥٣,٦٣٤	١٥,٧٠٩,١١٠	١,٣٢٦,٦٧٦	٢٣,٥٢٧,٣٣٦	٨٠,٤٩٠,٥١٢	المطلوبات

٢٧- الالتزامات الطارئة

تتألف الالتزامات الطارئة في ٣١ ديسمبر مما يلي :-

٢٠٠٩م	٢٠١٠م	
ريال سعودي	ريال سعودي	
١,٠٤٠,٩٥٠	٣٧٥,٩٥٠	مقابل خطابات ضمان قائمة
٢١,٨٠٩,٧٧٣	٢١,٨٠٩,٧٧٣	مقابل خطابات ضمان صادرة باسم رئيس مجلس الإدارة
٢٢,٨٥٠,٧٢٣	٢٢,١٨٥,٧٢٣	المجموع

## شركة مجموعة أنعام الدولية القابضة

(شركة مساهمة سعودية)

### إيضاحات حول القوائم المالية الموحدة

للسنة المنتهية في ٣١ ديسمبر ٢٠١٠م

#### ٢٨- المعاملات مع الأطراف ذات العلاقة

تتمثل المعاملات مع الأطراف ذات العلاقة خلال السنة فيما يلي :-

الرصيد في نهاية السنة	الحركة خلال السنة	
مدين (دائن)	مدين (دائن)	
٢٠٠٩م	٢٠١٠م	
ريال سعودي	ريال سعودي	
١,٢١٧,٤٢٦	-	مكافآت عضو مجلس الإدارة بصفته الرئيس التنفيذي المكلف للشركة.
١٣٢,٠٠٠	٢٤٩,٠٠٠	مكافأة أعضاء مجلس الإدارة مقابل بدل حضور جلسات

#### ٢٩- رأس المال

يبلغ رأس مال الشركة ١٠٩,٠٠٠,٠٠٠ ريال سعودي ويتألف من ١٠,٩٠٠,٠٠٠ سهم عادي نقدي مدفوعة بالكامل.

بناءً على موافقة الجمعية العامة غير العادية المنعقدة بتاريخ ٦ رمضان ١٤٢٨هـ الموافق ١٨ ديسمبر ٢٠٠٧م تم تخفيض رأس مال الشركة من ١,٢٠٠,٠٠٠,٠٠٠ ريال سعودي إلى ١٠٩,٠٠٠,٠٠٠ ريال سعودي بتخفيض عدد الأسهم من ١٢٠,٠٠٠,٠٠٠ سهم إلى ١٠,٩٠٠,٠٠٠ سهم وقد تم إثبات التخفيض في السجلات المحاسبية بإطفاء رصيد الخسائر المتراكمة كما بتاريخ ٣١ ديسمبر ٢٠٠٦م وقد صدر قرار هيئة السوق المالية بالموافقة على التخفيض.

#### ٣٠- ربحية (خسارة) السهم

تم احتساب ربحية (خسارة) السهم بقسمة صافى دخل (خسارة) السنة بعد الزكاة الشرعية على عدد الأسهم البالغة ١٠,٩٠٠,٠٠٠ سهم كما في نهاية السنة.

#### ٣١- تداول أسهم الشركة

صدر قرار هيئة السوق المالية رقم (١-٥-٢٠٠٧) بتاريخ ١٢/٢٨/١٤٢٧هـ الموافق ١٨/١٠/٢٠٠٧م بتعليق تداول سهم الشركة في السوق المالية السعودية (تداول) ابتداءً من ١/١/١٤٢٨هـ الموافق ٢٠/١/٢٠٠٧م إلى حين استقرار وضع الشركة المالي. بتاريخ ٥/٢/٢٠٠٨م أصدرت الهيئة قراراً يقضي بالسماح بإعادة تداول أسهم الشركة وفقاً لضوابط محددة من قبل الهيئة أهمها اقتصار فترة التداول على (٣٠ دقيقة) ليومي الأحد والأربعاء من كل أسبوع. وحيث أن الشركة أوفت بمتطلبات هيئة السوق المالية بتحقيقها أرباحاً من نشاطاتها الرئيسية لعامي ٢٠٠٧م و٢٠٠٨م، وصدر تقرير مراقب الحسابات الخارجى للشركة عن الربعين الثانى والثالث من العام المالى ٢٠٠٩م دون وجود أى تحفظات على القوائم المالية الأولية للشركة، فقد أصدر مجلس هيئة السوق المالية قراره رقم (٥-٢٨-٢٠٠٩) بتاريخ ٦/١١/١٤٣٠هـ الموافق ٢٥/١٠/٢٠٠٩م المتضمن إعادة تداول أسهم الشركة إلى نظام التداول الألى المستمر وفقاً لنظام السوق المالية ولوائحه التنفيذية، وذلك ابتداءً من تداول يوم ٩/١١/١٤٣٠هـ الموافق ٢٨/١٠/٢٠٠٩م.

## شركة مجموعة أنعام الدولية القابضة

(شركة مساهمة سعودية)

### إيضاحات حول القوائم المالية الموحدة

للسنة المنتهية في ٣١ ديسمبر ٢٠١٠م

#### ٣٢- القضايا القائمة

أقامت الشركة دعوى ضد أحمد ومحمد علي الغامدي أمام لجنة الأوراق التجارية بوزارة التجارة بجدة وصدر حكم مشمول بالنفاذ لصالح الشركة بمبلغ ٨,٠٠٠,٠٠٠ ريال سعودي عن سندات لأمر مستحقة السداد عن الفترة من ٢٥ مارس ٢٠٠٧م حتى ٢٥ يونيو ٢٠٠٨م.

كما أقامت الشركة دعوى أمام مكتب الفصل في منازعات الأوراق التجارية بمبلغ ٣,٥٠٠,٠٠٠ ريال سعودي عبارة عن قيمة ٧ سندات لأمر مستحقة السداد عن الفترة من ٢٥ يوليو ٢٠٠٨م حتى ٢٥ يناير ٢٠٠٩م وحجزت الدعوى للحكم. كذلك أقامت الشركة دعوى أخرى أمام مكتب الفصل في منازعات الأوراق التجارية بمبلغ ٤,٠٠٠,٠٠٠ ريال سعودي قيمة ٨ سندات لأمر مستحقة السداد عن الفترة من ٢٥ فبراير ٢٠٠٩م حتى ٢٥ سبتمبر ٢٠٠٩م.

أصبح الحكم نهائياً بسداد كامل المبلغ البالغ ٢٥,٥٠٠,٠٠٠ ريال سعودي واجب النفاذ وصدر الأمر بالتنفيذ والقبض على المحكوم ضدهم ومنعهم من السفر وحجز ممتلكاتهم بما يساوي مبلغ التنفيذ، كما صدر أمر من المحكمة لمؤسسة النقد العربي السعودي للتعيم على البنوك العاملة بالملكة للحجز على أرصدهم وحساباتهم في البنوك.

#### ٣٣- السنة المالية

السنة المالية للشركة هي السنة الميلادية التي تبدأ من أول يناير من كل عام وتنتهي بنهاية ديسمبر من نفس العام ويتم إصدار قوائم مالية ربع سنوية (غير مراجعة).

#### ٣٤- الأدوات المالية

تتضمن الموجودات والمطلوبات المالية المقيدة في قائمة المركز المالي نقد وذمم مدينة وقروض بنكية قصيرة الأجل وقروض طويل الأجل وذمم دائنة ومطلوبات أخرى وزكاة شرعية مستحقة.

#### مخاطر الائتمان :

خطر الائتمان هو الخطر الذي يفشل فيه أحد الأطراف لأداة مالية في تحمل إلتزامه وبسبب ذلك يتكبد الطرف الآخر خسارة مالية . يتم إيداع النقد لدى بنوك تتمتع بدرجة إئتمان جيدة. مخاطر الائتمان على الذمم المدينة التجارية والأخرى يتم تقليلها بواسطة تقييم أهلية الإئتمان للعملاء قبل تحديد حدود الإئتمان . كما توضع إجراءات مناسبة للمتابعة والإسترداد لمراقبة مخاطر الإئتمان على الذمم المدينة التجارية والأخرى . الحد الأقصى لمخاطر الإئتمان على الذمم المدينة التجارية والأخرى هو مبلغ القيمة الدفترية.

#### مخاطر التدفقات النقدية والقيمة العادلة لسعر الفائدة :

هي التعرض لعدة مخاطر تتعلق بتأثير التغيرات في أسعار الفائدة السائدة على المركز المالي والتدفقات النقدية للشركات . إن الأدوات المالية الظاهرة في المركز المالي غير خاضعة لمخاطر أسعار الفائدة.

#### مخاطر السيولة :

خطر السيولة هو الخطر الذي سوف تواجه فيه المنشأة صعوبة في توفير الأموال للوفاء بإلتزاماتها المرتبطة بالإلتزامات المالية . تتم مراقبة متطلبات السيولة على أساس منتظم وتضمن الإدارة أن هناك أموال كافية متوفرة للوفاء بأية إلتزامات قد تنشأ.

#### مخاطر العملة :

هي مخاطر التغير في قيمة الأدوات المالية بسبب التغيرات في أسعار صرف العملات الأجنبية . إن معاملات الشركة الأساسية هي بالريال السعودي والدولار الأمريكي . تعتقد الإدارة أن مخاطر العملة لمشتريات المخزون يتم إدارتها بشكل مناسب. إن المعاملات الأخرى بالعملات الأجنبية هي غير جوهرية.

## شركة مجموعة أنعام الدولية القابضة (شركة مساهمة سعودية)

### إيضاحات حول القوائم المالية الموحدة

للسنة المنتهية في ٣١ ديسمبر ٢٠١٠م

#### القيم العادلة :

القيمة العادلة هي المبلغ الذي يمكن أن يتغير به أصل أو يتم به سداد إلتزام بين طرفين معروفين خلال تعامل عادي . إن القيمة الدفترية للأدوات المالية المتمثلة في النقد ، الذمم المدينة والدائنة تقارب قيمتها العادلة ، وتبين الإيضاحات حول القوائم المالية القيمة العادلة لهذه الأدوات المالية ، كما تبين السياسات المحاسبية في الإيضاح رقم (٢) الطرق المستخدمة في تقييم هذه الأدوات. تعتقد الإدارة أن القيمة العادلة للموجودات والمطلوبات المالية للشركة لا تختلف بشكل جوهري عن قيمتها الدفترية.

#### ٣٥- عام

أ - تم إعادة تصنيف بعض أرقام القوائم المالية المقارنة للعام السابق لتتماشى مع عرض أرقام السنة الحالية.

ب - تم تقريب الأرقام الواردة في القوائم المالية إلى أقرب ريال سعودي.

الملحق (٣): القوائم المالية المراجعة للسنة المنتهية في ٣١ ديسمبر ٢٠١١م

شركة مجموعة أنعام الدولية القابضة  
(شركة مساهمة سعودية)  
القوائم المالية الموحدة  
للسنة المنتهية في ٣١ ديسمبر ٢٠١١م  
مع  
تقرير مراقبي الحسابات

## السبتي وبانقا

محاسبون ومراجعون قانونيون  
عضو RSM العالمية

الأسفل بلازا، الدور الثاني، مكتب ٢٠٤، شارع حائل  
ص.ب ١٦٥٩، جدة ٢١٤٥٢، المملكة العربية السعودية  
هاتف: ٩٦٦ ٢ ٦٥٢٤٠٢١ +، فاكس: ٩٦٦ ٢ ٦٥٧٨٩٥٧ +  
www.abennaga.com

### تقرير مراقبي الحسابات

الموقرين

السادة المساهمين  
شركة مجموعة أنعام الدولية القابضة  
جدة - المملكة العربية السعودية

لقد راجعنا قائمة المركز المالي الموحدة لشركة مجموعة أنعام الدولية القابضة (شركة مساهمة سعودية) وشركاتها التابعة كما هي عليه في ٣١ ديسمبر ٢٠١١م والقوائم الموحدة للدخل والتدفق النقدي والتغيرات في حقوق المساهمين للسنة المنتهية في ذلك التاريخ، والإيضاحات المرفقة من رقم (١) إلى رقم (٢٩) المعتبره جزءاً لا يتجزأ من هذه القوائم المالية الموحدة. تم إعداد هذه القوائم المالية الموحدة من قبل الشركة وفقاً لنص المادة (١٢٣) من نظام الشركات، وتم تقديمها لنا مع كافة المعلومات والإيضاحات التي طلبناها. تمت مراجعتنا وفقاً لمعايير المراجعة المتعارف عليها في المملكة العربية السعودية، وقد اشتملت على فحص السجلات المحاسبية والإجراءات الأخرى التي وجدناها ضرورية لتكوين درجة معقولة من القناعة تمكننا من إبداء الرأي حول هذه القوائم المالية الموحدة.

برأينا، فإن القوائم المالية الموحدة المذكورة أعلاه ككل :

- ١- تظهر بصورة عادلة المركز المالي الموحد لشركة مجموعة أنعام الدولية القابضة (شركة مساهمة سعودية) وشركاتها التابعة كما في ٣١ ديسمبر ٢٠١١م ونتائج أعمالها الموحدة، وتدفعاتها النقدية الموحدة للسنة المنتهية بذلك التاريخ، في ضوء العرض والإفصاح للمعلومات التي تحتوي عليها القوائم المالية الموحدة وفقاً لمعايير المحاسبة المتعارف عليها في المملكة العربية السعودية الملائمة لظروف الشركة.
- ٢- تتفق مع متطلبات نظام الشركات والنظام الأساسي للشركة فيما يتعلق بإعداد وعرض القوائم المالية.

علاء الدين  
د. عبدالقادر بانقا  
ترخيص رقم ٢٢



جدة في ١ ربيع الثاني ١٤٣٣هـ  
الموافق ٢٣ فبراير ٢٠١٢م

شركة الدكتور عبدالقادر محمد بانقا وسعد السبتي وشركاهم  
ص.ب ١٦٨ / ١١ / ٢٢٢

## شركة مجموعة أنعام الدولية القابضة

(شركة مساهمة سعودية)

### قائمة المركز المالي الموحدة

كما في ٣١ ديسمبر ٢٠١١

٢٠١٠ م	٢٠١١ م	إيضاح	
ريال سعودي	ريال سعودي		
<b>الموجودات</b>			
<b>الموجودات المتداولة</b>			
٤,٠١٩,٢٧٨	٤,٣٦٨,٤٢٠	٤	نقد وما في حكمه
٢٥,٥٠٠,٠٠٠	-	٥	أوراق قبض
٤٦,٤٩٥,٦٥٢	٣٨,١٢٨,١٩٩	٦	ذمم مدينة تجارية
١٠,٦٣٢,٧٥٤	٧,٦٨٨,٩٣٠	٧	دفعات مقدمة وموجودات متداولة أخرى
١٩,١١٨,٣٤٢	٤١,٣٢٨,٧٠٣	٨	مخزون
<b>١٠٥,٧٦٦,٠٢٦</b>	<b>٩١,٥١٤,٢٥٢</b>		<b>مجموع الموجودات المتداولة</b>
<b>الموجودات غير المتداولة</b>			
١,٢٨٤,٣٦٢	٢,٦٨٩,٨٦٦	٩	مصروفات مؤجلة
-	-	١٠	إستثمارات
-	١٩,٩١١,٥٠١	١١	موجودات مستأجرة
١٢٩,٨٦٦,٧٧٤	١٢٩,٠١٤,٢٦٦	١٢	ممتلكات ومعدات
<b>١٣١,١٥١,١٣٧</b>	<b>١٥١,٦١٥,٦٣٣</b>		<b>مجموع الموجودات غير المتداولة</b>
<b>٢٣٦,٩١٧,١٦٣</b>	<b>٢٤٣,١٢٩,٨٨٥</b>		<b>مجموع الموجودات</b>
<b>المطلوبات وحقوق المساهمين</b>			
<b>المطلوبات المتداولة</b>			
١,٤٧٧,٥٥٩	١٧,٢٥٩,١١٥		ذمم دائنة تجارية
٢,٩٤٣,٨٢١	٢,٩٤٣,٨٢١	١٣	قرض طويل الأجل - الجزء المتداول
-	٣,٠٧٦,١٨٣	١١	إلتزامات تأجير تمويلي - الجزء المتداول
٩٥٥,١٢٩	٩٥٥,١٢٩	١٤	مستحق لأطراف ذات علاقة
٨,٩٩٣,٢٤٥	٨,٩٦٠,٨٧٧	١٥	توزيعات ومستحقات للمساهمين
٤,٢٢٣,٢٦١	٥,٨٤١,٢٠٠	١٦	زكاة شرعية مستحقة
-	١,٠٦٩,٣٠٨	١١	إيرادات مؤجلة - الجزء المتداول
٦٦,٩٩١,٧٩٣	٣٣,٥٥٧,٨٢٥	١٧	مستحقات ومطلوبات متداولة أخرى
<b>٨٥,٦٨٤,٨٠٨</b>	<b>٧٣,٦٦٣,٤٥٨</b>		<b>مجموع المطلوبات المتداولة</b>

« إن الإيضاحات المرفقة من رقم (١) إلى رقم (٢٩) تشكل جزءاً لا يتجزأ من هذه القوائم المالية الموحدة »



## شركة مجموعة أنعام الدولية القابضة

(شركة مساهمة سعودية)

### قائمة المركز المالي الموحدة

كما في ٣١ ديسمبر ٢٠١١

٢٠١٠ م	٢٠١١ م	إيضاح	
ريال سعودي	ريال سعودي		
			المطلوبات غير المتداولة
١٢,٧٤٢,٥٩٠	٩,٧٩٨,٧٦٩	١٣	قرض طويل الأجل
-	١٦,٦٨٤,٨٥٩	١١	إلتزامات تأجير تمويلي - الجزء غير المتداول
-	٤,٤٢٥,٥٧٤	١١	إيرادات مؤجلة - الجزء غير المتداول
١٢,٠٠٠,٠٠٠	-	١٨	مخصص مطالبات
٣,٦١٧,٥٨٢	٣,٧٦٣,٣٢٨		مخصص مكافأة نهاية الخدمة
٢٨,٣٦٠,١٧٢	٣٤,٦٧٢,٥٣٠		مجموع المطلوبات غير المتداولة
١١٤,٠٤٤,٩٨٠	١٠٨,٣٣٥,٩٨٨		مجموع المطلوبات
			حقوق المساهمين
١٠٩,٠٠٠,٠٠٠	١٠٩,٠٠٠,٠٠٠	٢٧	رأس المال
٢,٢٧٢,٤٣٠	٣,٤٦٤,٦٠١		إحتياطي نظامي
١١,٥٩٩,٧٥٢	٢٢,٣٢٩,٢٩٦		أرباح مبقاة
١٢٢,٨٧٢,١٨٢	١٣٤,٧٩٣,٨٩٧		مجموع حقوق المساهمين
٢٣٦,٩١٧,١٦٢	٢٤٣,١٢٩,٨٨٥		مجموع المطلوبات وحقوق المساهمين

« إن الإيضاحات المرفقة من رقم (١) إلى رقم (٢٩) تشكل جزءاً لا يتجزأ من هذه القوائم المالية الموحدة »

## شركة مجموعة أنعام الدولية القابضة

(شركة مساهمة سعودية)

### قائمة الدخل الموحدة

للسنة المنتهية في ٣١ ديسمبر ٢٠١١م

٢٠١٠م	٢٠١١م	إيضاح	
ريال سعودي	ريال سعودي		
١٣٩,٧٢٢,٧٧٣	٢١٤,٥٧٨,٤٢٨		المبيعات
(١٢٨,١٤٥,٧٣٤)	(٢٠٠,٣٤٣,٤٦٢)	١٩	تكلفة المبيعات
١١,٥٧٧,٠٣٩	١٤,٢٣٤,٩٦٦		مجمعل ربح المبيعات
٩,٩٩٦,٣٠٧	١٠,٨٦٢,٥٧٤	٢٠	إيرادات تأجير وتخزين
٢١,٥٧٣,٣٤٦	٢٥,٠٩٧,٥٤٠		مجمعل ربح النشاط
(١٥,١٤٨,٤١٠)	(١٧,٥٣٥,٥٥٦)	٢١	مصروفات عمومية وإدارية
(٢,٨١٠,٩٤٣)	(٦,٩٣٤,١٦١)	٢٢	مصروفات بيع وتسويق
٣,٦١٣,٩٩٣	٦٢٧,٨٢٣		صافي ربح النشاط
-	١,٩٣٤,٥٨٩		مخصصات وتسويات - صافي
٢,١٢٣,٥٧٧	٣,٢٢٢,٤٦٢		أرباح بيع ممتلكات ومعدات
٥,٢٣٣,٧٣٢	-	٢٣	أرباح بيع إستثمارات
٢,٥٩٨,٩٦٨	٧,٦٥٤,٧٧٩	٢٤	إيرادات (مصروفات) أخرى - صافي
١٣,٥٧٠,٢٧٠	١٣,٤٣٩,٦٥٣		الدخل قبل الزكاة الشرعية
(٢,٢٩٨,٥١٢)	(١,٥١٧,٩٣٩)	١٦	الزكاة الشرعية
١١,٢٧١,٧٥٨	١١,٩٢١,٧١٤		صافي الدخل
١,٠٣	١,١٠	٢٨	ربحية السهم

«إن الإيضاحات المرفقة من رقم (١) إلى رقم (٢٩) تشكل جزءاً لا يتجزأ من هذه القوائم المالية الموحدة»

## شركة مجموعة أنعام الدولية القابضة

(شركة مساهمة سعودية)

### قائمة التدفق النقدي الموحدة

للسنة المنتهية في ٣١ ديسمبر ٢٠١١م

٢٠١٠م	٢٠١١م	
ريال سعودي	ريال سعودي	
		التدفق النقدي من الأنشطة التشغيلية
١١,٢٧١,٧٥٨	١١,٩٢١,٧١٤	صافي الدخل
		تسويات لمطابقة صافي دخل الفترة مع صافي النقد (المستخدم في) المتوفر من الأنشطة التشغيلية:
٤,٩٣٥,٣٦٩	٦,٧٣٨,٩٩١	إستهلاك ممتلكات ومعدات وموجودات مستأجرة
-	(١,٩٣٤,٥٨٩)	مخصصات وتسويات
١,٧٢٢,٥٨٧	١,٣١٨,٨٨٥	إطفاء مصروفات مؤجلة
(٢,١٢٣,٥٧٧)	(٣,٢٢٢,٤٦٢)	أرباح بيع ممتلكات ومعدات
(٥,٢٣٣,٧٣٢)	-	أرباح بيع إستثمارات
-	(٤,٢٠٢,٩٥١)	عكس مخصص هبوط
		التغيرات في الموجودات والمطلوبات التشغيلية :
(٢١,٦٣٣,٨٩٦)	٨,٣٦٧,٤٥٣	ذمم مدينة تجارية
١,٩١١,٥٣١	(٢٢,٢١٠,٣٦١)	مخزون
١,١٣٤,٢٣٦	٢,٩٤٣,٨٢٤	دفعات مقدمة وموجودات متداولة أخرى
(٦,٥٢٧,٠١٨)	١٥,٧٨١,٥٥٦	ذمم دائنة تجارية
(٢,٠٠٦,٤١٩)	(٥,٦٨٨,٨٨٩)	صافي الحركة في مصروفات مستحقة ومطلوبات متداولة أخرى
(٢,٢٠٤,٢٣٣)	-	مستحق لأطراف ذات علاقة
٤,٣٢٣,٣٦١	١,٢٠٧,٤٤٢	صافي الحركة في الزكاة الشرعية
١,٠٣٢,٠٩٩	١٤٥,٧٤٦	صافي الحركة في مخصص مكافأة نهاية الخدمة
-	(١٢,٠٠٠,٠٠٠)	مخصص مطالبات
(١٣,٤٠٨,٠٣٤)	(٨٣٣,٦٤١)	صافي النقد (المستخدم في) الأنشطة التشغيلية
		التدفق النقدي من الأنشطة الإستثمارية
(٩,٠٥١,٥٣٧)	(١٩,٢١٦,٣٧٢)	إضافات ممتلكات ومعدات
-	(٢٣٨,٩٥٨)	مدفوعات مقابل موجودات مستأجرة
٣,٦٨٨,٥٩٣	٢٦,٣٣٨,٦٩٠	المحصل من بيع ممتلكات ومعدات
٦,٧٥٠,٠٠٠	-	المحصل من بيع إستثمارات
(١,٢٦٤,٣٠٢)	(٢,٧٢٤,٣٨٨)	إضافات مصروفات مؤجلة
١٢٢,٧٥٤	٤,١٥٨,٩٧٢	صافي النقد المتوفر من الأنشطة الإستثمارية

«إن الإيضاحات المرفقة من رقم (١) إلى رقم (٢٩) تشكل جزءاً لا يتجزأ من هذه القوائم المالية الموحدة»

## شركة مجموعة أنعام الدولية القابضة

(شركة مساهمة سعودية)

### قائمة التدفق النقدي الموحدة

للسنة المنتهية في ٣١ ديسمبر ٢٠١١م

٢٠١٠م	٢٠١١م	
ريال سعودي	ريال سعودي	
		التدفق النقدي من الأنشطة التمويلية
(٣,١٧٩,٥٤١)	(٢,٩٤٣,٨٢١)	سداد قرض
(٢٦,٠٧١)	(٣٢,٣٦٨)	توزيعات ومستحقات للمساهمين
(٣,٢٠٥,٦١٢)	(٢,٩٧٦,١٨٩)	صافي النقد (المستخدم في) الأنشطة التمويلية
(١٦,٤٩٠,٨٩٢)	٣٤٩,١٤٢	صافي الزيادة (النقص) في النقد وما في حكمه
٢٠,٥١٠,١٧٠	٤,٠١٩,٢٧٨	النقد وما في حكمه في بداية السنة
٤,٠١٩,٢٧٨	٤,٣٦٨,٤٢٠	النقد وما في حكمه في نهاية السنة

«إن الإيضاحات المرفقة من رقم (١) إلى رقم (٢٩) تشكل جزءاً لا يتجزأ من هذه القوائم المالية الموحدة»

## شركة مجموعة أنعام الدولية القابضة

(شركة مساهمة سعودية)

### قائمة التغيرات في حقوق المساهمين الموحدة

للسنة المنتهية في ٣١ ديسمبر ٢٠١١م

الإجمالي	الأرباح المبقاة	الإحتياطي النظامي	رأس المال	
ريال سعودي	ريال سعودي	ريال سعودي	ريال سعودي	
١١١,٦٠٠,٤٢٥	١,٤٥٥,١٧٠	١,١٤٥,٢٥٥	١٠٩,٠٠٠,٠٠٠	رصيد ٢٠١٠/١/١م
١١,٢٧١,٧٥٨	١١,٢٧١,٧٥٨	-	-	صافي دخل السنة
-	(١,١٢٧,١٧٥)	١,١٢٧,١٧٥	-	المحول للإحتياطي النظامي
١٢٢,٨٧٢,١٨٢	١١,٥٩٩,٧٥٣	٢,٢٧٢,٤٣٠	١٠٩,٠٠٠,٠٠٠	رصيد ٢٠١٠/١٢/٣١م
١١,٩٢١,٧١٤	١١,٩٢١,٧١٤	-	-	صافي دخل السنة
-	(١,١٩٢,١٧١)	١,١٩٢,١٧١	-	المحول للإحتياطي النظامي
١٣٤,٧٩٣,٨٩٧	٢٢,٣٢٩,٢٩٦	٣,٤٦٤,٦٠١	١٠٩,٠٠٠,٠٠٠	الرصيد في ٢٠١١/١٢/٣١م

« إن الإيضاحات المرفقة من رقم (١) إلى رقم (٢٩) تشكل جزءاً لا يتجزأ من هذه القوائم المالية الموحدة »

## شركة مجموعة أنعام الدولية القابضة

(شركة مساهمة سعودية)

### إيضاحات حول القوائم المالية الموحدة

للسنة المنتهية في ٣١ ديسمبر ٢٠١١م

#### ١- التنظيم ونشاط الشركة

سجلت شركة مجموعة أنعام الدولية القابضة (شركة مساهمة سعودية) بموجب السجل التجاري رقم ٤٠٣٠٠٣٥٠٧٣ الصادر من مدينة جدة - بالمملكة العربية السعودية بتاريخ ١٤٠٢/٩/٧ هـ الموافق ١٩٨٢/٦/٢٩ م.

كما في ٣١ ديسمبر ٢٠١١م للشركة الإستثمارات في الشركات التابعة التالية والمشار إليها مجتمعة بـ«المجموعة»:

البيان	النشاط الرئيسي	بلد التأسيس	نسبة الملكية
الشركة السعودية للتبريد المحدودة	تجارة المواد الغذائية المجمدة	السعودية	١٠٠٪ مباشرة وغير مباشرة
شركة أنعام الدولية للإستثمار وشركاتها التابعة (لم تمارس نشاط)	عقارات وخدمات	السعودية	١٠٠٪ مباشرة وغير مباشرة
شركة أنعام الدولية المالية المحدودة وشركاتها التابعة (لم تمارس نشاط)	تجارة جملة	السعودية	١٠٠٪ مباشرة وغير مباشرة
شركة أنعام الدولية الزراعية (لم تمارس نشاط)	منتجات زراعية	السعودية	١٠٠٪ مباشرة وغير مباشرة

تمتلك الشركة أراضٍ زراعية تبلغ مساحتها بـ ١٠٠ مليون متر مربع بالبسيطاء بمنطقة الجوف شمالي المملكة العربية السعودية، تستغل معظم هذه الأراضي بزراعة الأعلاف.

يتمثل نشاط المجموعة في القيام بجميع عمليات النقل البحري للمواشي داخل المملكة وخارجها وإمتلاك جميع وسائل النقل البحري والبري اللازمة للشركة وتجارة المعدات البحرية اللازمة لسفن الشركة وتجارة المواشي والأعلاف وكل ما يتعلق بإنتاج اللحوم ونقلها وإدارة وتشغيل المسالخ وتصنيع اللحوم وإقامة وإدارة وتشغيل المراكز وإقامة وإدارة وتشغيل المشاريع الصناعية وتجارة الجملة والتجزئة في المواد الغذائية والقيام بأعمال الإستيراد والتصدير والتسويق للغير والقيام بأعمال الخدمات العامة في مجال الوكالات التجارية ووكالات التوزيع.

حالياً، يتمثل نشاط الشركة الرئيسي في زراعة وتجارة الأعلاف وتجارة الجملة والتجزئة في المواد الغذائية المجمدة (لحوم ، دجاج ، أسماك) وخدمات التخزين.

#### ٢- أسس الإعداد

##### أ- المعايير المحاسبية المطبقة

تم إعداد القوائم المالية الموحدة المرفقة وفقاً لمعايير المحاسبة المتعارف عليها في المملكة العربية السعودية الصادرة عن الهيئة السعودية للمحاسبين القانونيين.

تم إعادة تصنيف بعض أرقام المقارنة للسنة الماضية لتتماشى مع عرض السنة الحالية.

##### ب- أسس القياس

يتم إعداد القوائم المالية الموحدة وفقاً لمبدأ التكلفة التاريخية (باستثناء الإستثمارات المتاحة للبيع والتي يتم إظهارها بقيمتها العادلة) بإستخدام مبدأ الإستحقاق المحاسبي ومفهوم الإستمرارية.

##### ج- عملة العرض والنشاط

يتم عرض هذه القوائم المالية الموحدة بالريالات السعودية التي تمثل عملة النشاط.

## شركة مجموعة أنعام الدولية القابضة

(شركة مساهمة سعودية)

### إيضاحات حول القوائم المالية الموحدة

للسنة المنتهية في ٣١ ديسمبر ٢٠١١

#### د- إستخدام الحكم والتقدير

يتطلب إعداد القوائم المالية من الإدارة استخدام بعض التقديرات والإفتراضات التي تؤثر في المبالغ المعروضة للموجودات والمطلوبات. كما يتطلب من الإدارة تنفيذ حكمها في عملية تطبيق السياسات المحاسبية الخاصة بالشركة.

تتم مراجعة التقديرات والإفتراضات المستنتجة بشكل متواصل. ويتم إظهار مراجعة التقديرات المحاسبية في الفترة التي تتم فيها مراجعة التقديرات وفي الفترات المستقبلية التي تتأثر بها.

#### ٣- السياسات المحاسبية الهامة

إن السياسات المحاسبية المتبعة من قبل الشركة لإعداد هذه القوائم المالية الموحدة هي نفس السياسات المحاسبية المتبعة في إعداد القوائم المالية الموحدة للسنة السابقة. إن أهم السياسات المحاسبية المتبعة يمكن إيجازها فيما يلي:

#### أ- أسس توحيد القوائم المالية

تشتمل القوائم المالية الموحدة على القوائم المالية للشركة وشركاتها التابعة كما هو مبين في الإيضاح رقم (١). تتم المحاسبة عن الشركات التابعة باستخدام طريقة حقوق الملكية.

تعتبر الشركات التابعة منشآت خاضعة لسيطرة الشركة القابضة. وتنشأ هذه السيطرة عندما يكون للشركة القابضة القدرة على التحكم في السياسات المالية والتشغيلية للمنشأة وذلك للحصول على منافع من أنشطتها. وعند تقييم السيطرة تؤخذ حقوق التصويت المحتملة التي تمارس حالياً في الحسبان. ويتم إدراج القوائم المالية للشركات التابعة في القوائم المالية الموحدة منذ تاريخ بدأ السيطرة حتى تاريخ توقفها.

يتم إستبعاد كافة الأرصدة الداخلية للشركة والمعاملات المالية بين الشركة وشركاتها التابعة وتلك القائمة بين الشركات التابعة عند إعداد القوائم المالية الموحدة. كما يتم إستبعاد أية أرباح أو خسائر غير محققة ناتجة عن معاملات داخلية في المجموعة عند توحيد القوائم المالية.

#### ب- ذمم مدينة :

يتم إظهار الذمم المدينة في قائمة المركز المالي الموحدة بصافي القيمة القابلة للتحقق وذلك بعد خصم مخصص الديون المشكوك في تحصيلها ويتم تقدير مخصص الديون المشكوك في تحصيلها بناءً على دراسة لأعمار إفراديات أرصدة الذمم المدينة وتقييم مدى قابلية تحصيلها وذلك في نهاية السنة المالية.

#### ج- مخزون :

يظهر المخزون بالتكلفة أو صافي القيمة السوقية أيهما اقل. (يتم التوصل إلى التكلفة باستخدام طريقة المتوسط المرجح) وصافي القيمة القابلة للتحقق.

تكلفة الأعلاف الجاهزة وغير الجاهزة تتضمن تكلفة المواد الخام، العمالة المباشرة والمصروفات غير المباشرة الأخرى.

#### د- مصروفات مؤجلة

تتمثل المصروفات المؤجلة في التكاليف المتكبدة لتطوير الأراضي الزراعية، يتم اطفائها بموجب طريقة القسط الثابت على مدى الفترة المتوقعة للإنتفاع بها لمدة ثلاث سنوات.

## شركة مجموعة أنعام الدولية القابضة

(شركة مساهمة سعودية)

### إيضاحات حول القوائم المالية الموحدة

للسنة المنتهية في ٣١ ديسمبر ٢٠١١م

#### هـ - عمليات البيع وإعادة التأجير:

قامت الشركة بعملية بيع وإعادة تأجير لبعض الأراضي والمباني. بناءً على هذه الاتفاقية تم تصنيف التأجير كتأجير تمويلي. إن سعر البيع كان أعلى من القيمة الدفترية للموجودات المباعة ولذلك المكاسب الناتجة من هذه الاتفاقية أعتبرت إيرادات مؤجلة. يتم الاعتراف بالإيرادات المؤجلة في قائمة الدخل بالتناسب مع قيمة استهلاك الموجودات المؤجرة فيما عدا الأراضي التي يتم الاعتراف بالإيرادات المؤجلة الخاصة بها على مدى فترة التأجير وذلك وفقاً لطريقة القسط الثابت.

تقوم الشركة بالمحاسبة عن الإيجار التمويلي بتسجيل الموجودات والالتزامات المتعلقة بها. تم تحديد القيم بناءً على القيمة العادلة للموجودات أو قيمة مدفوعات الإيجار المخصومة - أيهما أقل - . المصروفات التمويلية يتم تخصيصها على الفترات المحاسبية بالطريقة التي تعطي نسبة دورية ثابتة للالتزامات القائمة. إن الأراضي غير خاضعة للإهلاك. الاستهلاك الخاص بالمباني يتم احتسابه وفقاً لطريقة القسط الثابت على الفترة المتبقية من العمر الإنتاجي للمباني المستأجرة والمحددة بـ ٥ و ٢٤ سنة.

#### و - ممتلكات ومعدات :

الممتلكات والمعدات القابلة للإهلاك يتم إظهارها بالتكلفة التاريخية بعد خصم الإهلاك المتراكم ومخصص الهبوط ، ويتم إستهلاكها بطريقة القسط الثابت على مدى العمر الإنتاجي المتوقع لكل أصل. يتم احتساب الإهلاك وفقاً للنسب المئوية التالية :

مباني	٣٣ ، ٣ - ٤
سيارات وشاحنات	١٠ - ٢٠
أثاث ومفروشات	١٠ - ٢٠
آلات ومعدات وعدد وأدوات	١٠ - ٢٥
تحسينات أراضي ومباني	١٠
حظائر	٥
معدات زراعية	٧ ، ٥
آبار مياه	٣ ، ٣٣
معدات الري	٧ ، ٥
أخرى	١٠

#### ز - الإنخفاض في قيمة الموجودات :

يتم مراجعة قيم موجودات الشركة «عدا المخزون» في تاريخ المركز المالي لتحديد ما إذا كان هناك أي مؤشر يدل على انخفاض تلك القيم، وفي حالة وجود ذلك المؤشر يتم تقدير القيمة التي يمكن استردادها من ذلك الأصل، ويتم إثبات الإنخفاض في قيمة الأصل عندما تزيد قيمته الدفترية عن تلك التي تم تقديرها ويتم إدراج قيمة ذلك الإنخفاض في قائمة الدخل في نفس السنة.



## شركة مجموعة أنعام الدولية القابضة

(شركة مساهمة سعودية)

### إيضاحات حول القوائم المالية الموحدة

للسنة المنتهية في ٣١ ديسمبر ٢٠١١م

#### ح- مخصص الزكاة الشرعية :

يتم القياس والإعتراف بمخصص للزكاة الشرعية في قائمة الدخل لكل فترة مالية على إنفراد وفقاً لأحكام وقواعد فريضة الزكاة الشرعية في المملكة العربية السعودية. يتم احتساب مخصص الزكاة الشرعية للفترة المالية على أساس تقديري ويحمل على قائمة الدخل. أية فروقات بين التقديرات الزكوية خلال الفترات المالية والاحتساب الزكوي النهائي تتم تسويتها في نهاية السنة.

#### ط- مخصص مكافأة نهاية الخدمة

يتم احتساب مخصص مكافأة نهاية الخدمة وفقاً لنظام العمل بالمملكة العربية السعودية وتقييد كمستحقات وتحمل على قائمة الدخل للفترة الجارية.

#### ي- إحتياطي نظامي

تمشياً مع نظام الشركات والنظام الأساسي للشركة ، فإنه يتم تحويل ١٠٪ من صافي الدخل لتكوين الإحتياطي النظامي ، ويجوز للشركة التوقف عن هذا التحويل عندما يبلغ الإحتياطي ٥٠٪ من رأس المال. هذا الإحتياطي غير قابل للتوزيع.

#### ك- تحقق الإيرادات

يتم قياس الإيرادات المترتبة على عمليات بيع البضائع والسلع في تاريخ عملية تسليم البضاعة إلى العميل بعد إستبعاد أية خصومات.

يتم قياس إيرادات التخزين على أساس السعر المحدد والمتفق عليه مع الغير خلال فترة التخزين على أساس الاستحقاق. يتم تسجيل إيرادات تأجير أراضي المجموعة للغير على أساس الاستحقاق.

#### ل- المصروفات

تمثل مصروفات البيع والتسويق المصروفات التي تنشأ من جهود الشركة في عمليات البيع والتسويق. كل المصروفات الأخرى يتم تصنيفها كمصروفات عمومية وإدارية.

#### م- المعاملات بالعملات الأجنبية

المعاملات بالعملات الأجنبية خلال السنة يتم تحويلها إلى الريال السعودي على أساس أسعار الصرف السائدة بتاريخ هذه المعاملات . تقييد الموجودات والمطلوبات بالعملات الأجنبية على أساس أسعار الصرف السائدة في نهاية السنة المالية. تثبت الفروقات الناجمة عن التغير في أسعار الصرف في قائمة الدخل.

#### ن- نقد وما فيه حكمه

لأغراض إعداد قائمة التدفق النقدي الموحدة يتألف النقد وما في حكمه من أرصدة النقد في الصندوق وأرصدة لدى البنوك.

## شركة مجموعة أنعام الدولية القابضة (شركة مساهمة سعودية)

### إيضاحات حول القوائم المالية الموحدة

للسنة المنتهية في ٣١ ديسمبر ٢٠١١م

#### ٤- نقد وما فى حكمه

يتألف النقد وما فى حكمه في ٣١ ديسمبر مما يلي :-

٢٠١٠م	٢٠١١م	
ريال سعودي	ريال سعودي	
٢١٠,٥٩٥	١٤٧,١٠٤	نقد بالصندوق
٢,٨٠٨,٦٨٣	٤,٢٢١,٣١٦	نقد لدى البنوك
٤,٠١٩,٢٧٨	٤,٣٦٨,٤٢٠	

#### ٥- أوراق قبض

تم تسوية المنازعات القائمة بين الشركة ومجموعة شركات الغامدي بموجب إتفاقية تسوية نهائية أبرمت بتاريخ ٢٩ جمادى الأولى ١٤٢٧هـ الموافق ٢٥ سبتمبر ٢٠٠٦م وهي تسوية نهائية وشاملة شملت تسوية الحكم رقم ٤٦/د /ت ج لعام ١٤٢٢هـ وكافة الإجراءات التنفيذية والقضائية والإدارية القائمة بين الطرفين. وقد نشأ عن هذه الإتفاقية التزام على كل من أحمد علي أحمد الغامدي ومحمد علي أحمد الغامدي بسداد مبلغ ٣٠,٠٠٠,٠٠٠ ريال سعودي للشركة سدد منها مبلغ ٥٠٠,٠٠٠ ريال سعودي فوراً والباقي البالغ ٢٩,٥٠٠,٠٠٠ ريال سعودي يسدد بموجب سندات لأمر (مغفأة من إجراء الإحتجاج - البروتستو) بتاريخ مجدولة بواقع ٥٠٠,٠٠٠ ريال سعودي لكل سند تنتهي بتاريخ ٢٥ مايو ٢٠١١م، سدد منها عدد ٨ سندات لأمر بمبلغ ٤,٠٠٠,٠٠٠ ريال سعودي وتوقفوا عن السداد. إتخذت الشركة الإجراءات النظامية بحقهم لتحصيل الرصيد المتبقي البالغ ٢٥,٥٠٠,٠٠٠ ريال سعودي. إن الإسترداد النهائي للمبلغ المستحق لا يمكن تحديده في هذا الوقت، ووفقاً لذلك تم تخفيض مبلغ المديونية إلى قيمة صفرية. تعهدت الإدارة بمواصلة جهودها لتحصيل كامل المبلغ المستحق.

#### ٦- ذمم مدينة تجارية

تتألف الذمم المدينة التجارية في ٣١ ديسمبر مما يلي:

٢٠١٠م	٢٠١١م	
ريال سعودي	ريال سعودي	
٤٨,٢٧٣,٢٠٦	٣٨,٩٢١,٧٣٠	عملاء
(١,٧٧٧,٥٥٤)	(٧٩٣,٥٣١)	يخصم : مخصص ديون مشكوك في تحصيلها
٤٦,٤٩٥,٦٥٢	٣٨,١٢٨,١٩٩	الصافي

شركة مجموعة أنعام الدولية القابضة  
(شركة مساهمة سعودية)

إيضاحات حول القوائم المالية الموحدة

للسنة المنتهية في ٣١ ديسمبر ٢٠١١م

٧- دفعات مقدمة وموجودات متداولة أخرى

تتألف الدفعات المقدمة والموجودات المتداولة الأخرى في ٣١ ديسمبر مما يلي:

٢٠١٠م	٢٠١١م	
ريال سعودي	ريال سعودي	
١,٢١٦,٧٦٣	٣,٠٢٩,٦٧٣	مصرفات مدفوعة مقدماً
٧,٦٠٩,٤٢٦	٣,٢٨٤,٨٢١	دفعات مقدمة لموردين
٣٧٥,٩٥٠	٣٥٠,٠٠٠	خطابات ضمان
١,٤٣٠,٦١٥	٨٧٢,٦٥٨	ذمم موظفين
-	١٥١,٧٧٨	إيرادات مستحقة
١٠,٦٣٢,٧٥٤	٧,٦٨٨,٩٣٠	الصافي

٨- مخزون

يتألف المخزون في ٣١ ديسمبر مما يلي:

٢٠١٠م	٢٠١١م	
ريال سعودي	ريال سعودي	
١٥,٦٧٧,٩٣٠	٣٠,٧٠١,٦٦٣	مواد غذائية مجمدة
٣,٤٤٠,٤١٢	٢٩٢,٨٧٧	قطع غيار ومهمات
-	٢,٣٤٠,١٢٥	إنتاج زراعي تحت الحصاد
-	٧,٩٩٤,٠٣٨	أعلاف
١٩,١١٨,٣٤٢	٤١,٣٢٨,٧٠٣	الإجمالي

٩- مصروفات مؤجلة

تتألف الحركة في المصروفات المؤجلة للسنة المنتهية في ٣١ ديسمبر مما يلي:

٢٠١٠م	٢٠١١م	
ريال سعودي	ريال سعودي	
		التكلفة
١,٧٤٢,٦٤٨	١,٢٨٤,٣٦٣	الرصيد في بداية السنة
١,٢٦٤,٣٠٢	٢,٧٢٤,٣٨٨	الإضافات خلال السنة
٣,٠٠٦,٩٥٠	٤,٠٠٨,٧٥١	الإجمالي
(١,٧٢٢,٥٨٧)	(١,٣١٨,٨٨٥)	إطفاء السنة
١,٢٨٤,٣٦٣	٢,٦٨٩,٨٦٦	صافي المصروفات المؤجلة

## شركة مجموعة أنعام الدولية القابضة

(شركة مساهمة سعودية)

### إيضاحات حول القوائم المالية الموحدة

للسنة المنتهية في ٣١ ديسمبر ٢٠١١م

#### ١٠- إستثمارات

تمتلك الشركة حصة بنسبة ٢٠٪ في شركة المواشي المكيرش الخليجية - الإمارات العربية المتحدة، وبسبب هبوط قيمة الإستثمارات إذ أن هذه الشركة تحت التصفية، فقد تم تخفيض قيمة الإستثمارات والبالغة ٥٠٢, ٨٧٥, ٢ ريال سعودي إلى قيمة صفرية.

#### ١١- عمليات البيع وإعادة التأجير

أ- بنهاية الربع الرابع من العام ٢٠١١م، قامت الشركة ببيع بعض الموجودات الثابتة لطرف ثالث بمبلغ ٢٠, ٠٠٠, ٠٠٠ ريال سعودي وقد بلغت قيمتها الدفترية مبلغ ١٤, ٤١٦, ٠١٤ ريال سعودي وفقاً لإتفاقية بيع وإعادة تأجير. تم تصنيف عقد التأجير كعقد تأجير تمويلي.

تتكون الموجودات المستأجرة في ٣١ ديسمبر ٢٠١١م مما يلي:

ريال سعودي	
٢٠,٠٠٠,٠٠٠	التكلفة
(٨٨,٤٩٩)	إستهلاك الفترة
١٩,٩١١,٥٠١	

ب- تبلغ مدة عقد التأجير خمس سنوات بإجمالي مبلغ وقدره ٢٧, ٢٥٠, ٠٠٠ ريال سعودي، يتم دفعه على ٦٠ قسط متساوية بواقع ٤٥٤, ١٦٦ ريال سعودي ابتداءً من ٢٨ ديسمبر ٢٠١١م.

تم عرض صافي القيمة الحالية لإلتزام عقد التأجير التمويلي في القوائم المالية كما يلي:

ريال سعودي	
٣,٠٧٦,١٨٣	الجزء المتداول - تم تضمينه في المطلوبات المتداولة
١٦,٦٨٤,٨٥٩	الجزء غير المتداول - تم تضمينه في المطلوبات غير المتداولة
١٩,٧٦١,٠٤٢	

ج- نتجت عن عمليات البيع وإعادة التأجير إيرادات مؤجلة بمقدار ٥, ٥٨٣, ٩٩١ ريال سعودي. بلغت الإيرادات المحققة للسنة المنتهية في ٣١ ديسمبر ٢٠١١م مبلغ ٨٩, ١٠٩ ريال سعودي.

تم عرض الإيرادات المؤجلة في القوائم المالية الموحدة في ٣١ ديسمبر ٢٠١١م كما يلي:

ريال سعودي	
١,٠٦٩,٣٠٨	مطلوبات متداولة - يتم الإعتراف بها كإيراد خلال سنة واحدة
٤,٤٢٥,٥٧٤	مطلوبات غير متداولة - يتم الإعتراف بها كإيراد بعد سنة
٥,٤٩٤,٨٨٢	

شركة مجموعة أنعام الدولية القابضة  
(شركة مساهمة سعودية)

إيضاحات حول القوائم المالية الموحدة

للسنة المنتهية في ٣١ ديسمبر ٢٠١١م

١٢- ممتلكات ومعدات

أ- تتمثل الحركة في الممتلكات والمعدات للسنة المنتهية في ٣١ ديسمبر ٢٠١١م فيما يلي:-

التكلفة	الإستهلاك المتراكم					صافي القيمة الدفترية				
	الرصيد في بداية السنة	إضافات خلال السنة	إستهلاكات خلال السنة	الرصيد في نهاية السنة	٢٠١١م	٢٠١٠م	الرصيد في بداية السنة	إضافات خلال السنة	إستهلاكات خلال السنة	الرصيد في نهاية السنة
أراضي	٩٤,٣٣٨,٠٩٧	-	-	-	٧٩,٥٠٥,٥٥٩	٩٤,٣٣٨,٠٩٧	٧٩,٥٠٥,٥٥٩	-	-	-
مباني	٤١,٨١٤,٠٠٨	١,٧٧٢,١٢٧	١٠,٢٩٧,٣٧٨	٣٣,١٨٨,٧٥٧	٢٦,٣٢٦,٢١٠	١٥,٤٨٧,٧٩٨	١١,٩١٨,١٢٢	٢١,٢٧٠,٦٤٢	٥,٩٥٦,٣٦٩	٩٠٠,٨٠١
سيارات وشاحنات	٢١,٠١٤,٥٦٨	٩,٦٩٧,٢٠٣	٣,٨٢٣,٤٨٢	٢٦,٨٨٨,٢٨٩	١٦,٩٥٨,٣٩٦	٤,٠٥٦,١٧٢	١١,٩٦٧,٥٧٨	١٤,٩٢٠,٧١١	٣,٨٢٣,٤٠١	١,٧٨٥,٧١٦
أثاث ومفروشات	١٠,٢٠٧,٩٧٥	٥٦٩,٠٠٤	-	١٠,٧٧٦,٩٧٨	٩,٠٠٧,٩٧٢	١,١٢٨,٧٠٢	١,٤١٢,٩٣١	٩,٣٦٤,٠٤٨	٢٨٤,٧٧٦	٩٠,٠٧٩
آلات ومعدات وعدد وأدوات	١٨,٠٨٣,٠٤٩	٣٩٢,٩٩٠	-	١٨,٤٧٦,٠٣٩	١٠,٩٤٢,١٥٦	٧,١٤٠,٨٩٣	٧,١٦٣,٦٩٣	١١,٣١٢,٣٤٦	٣٧٠,١٩٠	١٠,٩٤٢,١٥٦
تحسينات أراضي ومباني	١,٩٨١,٩٣٩	-	-	١,٩٨١,٩٣٩	١,١٠٤,٩٠٥	٨٧٧,٠٣٤	٧٠٧,٨٤٢	١,٣٧٤,٠٩٨	١٦٩,١٩٢	١,١٠٤,٩٠٥
معدات زراعية	١٠,٦٠٣,٦٧١	١,٥٩٥,٨٠٠	-	١٢,١٩٩,٤٧١	٦,٥١١,٥٣٥	٤,٠٩٢,١٣٦	٥,٢٩٤,٢٤٥	٦,٩٠٥,٢٢٦	٣٩٣,٦٩١	٦,٥١١,٥٣٥
أبار مياه	٤٤,٣٣٠,١٣٠	-	-	٤٤,٣٣٠,١٣٠	٢١,٨٧٤,٠٣٥	٢٢,٤٤٦,٠٩٥	٢٠,٩٧٠,٢٣٣	٢٣,٣٤٩,٨٩٧	١,٤٧٥,٨٢٢	٢١,٨٧٤,٠٣٥
معدات ري	٤٣,٣٥٥,٤٩٠	٥,٠١١,٤٧٤	٢,١٢٢,٧١٢	٤٦,٢٤٤,٢٥٢	٣٧,٤٧٣,٨٩٠	٥,٨٨١,٦٠٠	٩,٦٢٧,٢٨٥	٣٦,٦١٦,٩٦٧	٢,٠٣٤,٩٩٢	١,١٧٨,٠٦٩
أخرى	٢,١٦٧,٦٥٢	١٦,٤١٣	-	٢,١٨٤,٠٦٥	١,٥٣٦,٣٩٤	٦٣١,٢٥٧	٥٥٥,٤٧٦	١,٦٢٨,٥٨٩	٩٢,١٩٥	١,٥٣٦,٣٩٤
مشروعات تحت التنفيذ	١,٠٥٨,١٠٤	١٦١,٣٦١	-	١,٢١٩,٤٦٦	-	١,٠٥٨,١٠٤	١,٢١٩,٤٦٦	-	-	-
<b>المجموع</b>	<b>٢٨٨,٨٤٤,٦٨٣</b>	<b>١٩,٢١٦,٣٧٢</b>	<b>٣١,٠٦٧,١١٠</b>	<b>٣١٦,٩٨٤,٩٤٥</b>	<b>١٦١,٨٠٦,٧٩٣</b>	<b>١٥٧,٠٣٧,٨٨٩</b>	<b>١٥٠,٢٤٢,٤٢١</b>	<b>١٦٦,٦٤٢,٥٢٤</b>	<b>١١,٨١٤,٧٦٣</b>	<b>٦,٦٥٠,٤٩٢</b>
مخصص هيوط ممتلكات ومعدات	-	-	-	-	-	(٢٧,١٧١,١١٥)	(٢١,٣٢٨,١٥٥)	-	-	-
<b>صافي القيمة الدفترية</b>	<b>٢٨٨,٨٤٤,٦٨٣</b>	<b>١٩,٢١٦,٣٧٢</b>	<b>٣١,٠٦٧,١١٠</b>	<b>٣١٦,٩٨٤,٩٤٥</b>	<b>١٦١,٨٠٦,٧٩٣</b>	<b>١٢٩,٨٦٦,٧٧٤</b>	<b>١٢٩,٠١٤,٢٦٦</b>	<b>١٦٦,٦٤٢,٥٢٤</b>	<b>١١,٨١٤,٧٦٣</b>	<b>٦,٦٥٠,٤٩٢</b>

ب- للشركة أراضي زراعية بقيمة ٣,٢ مليون ريال سعودي تتكون من ٥٥ قطعة أرض تبلغ مساحتها الإجمالية ١٠٠ مليون متر مربع بالبيضاء بمنطقة الجوف. حتى ٣١ ديسمبر ٢٠١١م استطاعت الشركة أن تسجل تحت ملكيتها ٤٨ قطعة أرض تبلغ قيمتها ٢٧,٢ مليون ريال سعودي. كما توجد ٤ قطع أراضي قيمتها ٢,٢ مليون ريال سعودي لدى كاتب العدل بمدينة طبرجل. أما قطع الأراضي المتبقية والبالغ عددها ٣ قطع والبالغة قيمتها ٩,٩ مليون ريال سعودي فإن إجراءات نقل ملكيتها تحت التنفيذ حالياً. علماً بأن جميع أراضي المشروع مملوكة للشركة بموجب تنازلات وبيد الشركة وكالات شرعية للإفراغ وإقرارات وتعهيدات من الشركاء بالشركة قبل الدمج في عام ١٩٩٥م بصفتهم وكلاء عن جميع الملاك بالمثل أمام كتابة العدل للإفراغ، وتقوم الشركة بمتابعة الإجراءات اللازمة لنقل ملكيتها.

ج- أراضي بمدينة جدة بمبلغ ٨٥,٠٩٢,٠٢٦ ريال سعودي غير مسجلة باسم الشركة تم إثباتها بموجب مبيعات وتقوم الشركة بمتابعة الإجراءات اللازمة لنقل ملكيتها. لم يتم الإنتهاء من تنفيذ الإجراءات بعد ويوجد مخصص لمواجهة احتمال تدني قيمة هذه الأراضي أو احتمال عدم التمكن من نقل ملكيتها بمبلغ ٨١٠,٥٦٣,١٩ ريال سعودي.

د- قامت الإدارة بإعادة تقييم أرض بمدينة جدة قيمتها ٨٠٤,٨١١,١٦ ريال سعودي ويقابها مخصص هيوط في القيمة يبلغ ٩٥١,٢٠٢,٤ ريال سعودي تم تسجيله في العام السابق لتصبح القيمة الدفترية للأرض ٨٥٢,٦٠٨,١٢ ريال سعودي. بناءً على التقييم الحالي فإن قيمة الأرض السوقية يبلغ ٤,٩٨ مليون ريال سعودي ونتيجة لذلك فقد تم رد قيمة المخصص والبالغة ٩٥١,٢٠٢,٤ ريال سعودي في قائمة الدخل وإعادة اظهار قيمة الأرض بقيمتها الحقيقية.

## شركة مجموعة أنعام الدولية القابضة (شركة مساهمة سعودية)

### إيضاحات حول القوائم المالية الموحدة

للسنة المنتهية في ٣١ ديسمبر ٢٠١١م

هـ- تم تحميل إستهلاك الممتلكات والمعدات في قائمة الدخل كما يلي :

٢٠١٠م	٢٠١١م	
ريال سعودي	ريال سعودي	
٢,٣٩٩,٨١٥	٣,٠٤١,٤٠٠	تكلفة المبيعات (إيضاح ١٩)
٢,٢٠٦,٨٦٥	٣,٤٢٧,٥٩٣	المصروفات العمومية والإدارية (إيضاح ٢١)
٣٢٨,٦٨٩	١٨١,٤٩٩	مصروفات إيرادات تأجير وتخزين - أخرى
٤,٩٣٥,٣٦٩	٦,٦٥٠,٤٩٢	

### ١٣- قرض طويل الأجل

تم الحصول على قرض تربية مواشي طويل الأجل من البنك الزراعي العربي السعودي. قام البنك بإعادة جدولة القرض على دفعات تبدأ من ١٤٣٠/٦/٢٥هـ الموافق ٢٠٠٩/٦/١٩م. يسدد رصيد القرض على مدى فترة تمتد إلى تاريخ ١٤٣٩/٦/٢٥هـ الموافق ٢٠١٨/٣/١٣م. تم منح القرض بموجب ضمانات بنكية مقدمة من رئيس مجلس الإدارة.

تم عرض القرض طويل الأجل في ٣١ ديسمبر كما يلي:

٢٠١٠م	٢٠١١م	
ريال سعودي	ريال سعودي	
٢,٩٤٣,٨٢١	٢,٩٤٣,٨٢١	الجزء المتداول
١٢,٧٤٢,٥٩٠	٩,٧٩٨,٧٦٩	الجزء غير المتداول
١٥,٦٨٦,٤١١	١٢,٧٤٢,٥٩٠	

### ١٤- مستحق لأطراف ذات علاقة

يتألف المبلغ المستحق لأطراف ذات علاقة في ٣١ ديسمبر مما يلي:

٢٠١٠م	٢٠١١م	
ريال سعودي	ريال سعودي	
٩٥٥,١٢٩	٩٥٥,١٢٩	شركة المواشي والمكيرش الخليجية
٩٥٥,١٢٩	٩٥٥,١٢٩	

تتمثل طبيعة العلاقة مع شركة المواشي والمكيرش الخليجية في معاملات تمويلية.

شركة مجموعة أنعام الدولية القابضة  
(شركة مساهمة سعودية)

إيضاحات حول القوائم المالية الموحدة

للسنة المنتهية في ٣١ ديسمبر ٢٠١١

١٥- توزيعات ومستحقات للمساهمين

تتمثل الحركة في توزيعات ومستحقات للمساهمين في ٣١ ديسمبر فيما يلي:

٢٠١٠ م	٢٠١١ م	
ريال سعودي	ريال سعودي	
٢,١٤١,٢٤٨	٢,١٢٩,٨٤٨	فائض تخصيص الأسهم
٩٥٥,٦٠٨	٩٥٢,٣٧٧	توزيعات أرباح لم تصرف
٥,٢٨٥,٧٦٨	٥,٢٥٨,٠٣١	أسهم مباع بالزاد
٣٧٧,٤٩٨	٣٧٧,٤٩٨	شيكات مساهمين لم تصرف
٢٢٣,١٢٣	٢٢٣,١٢٣	فروقات ناتجة عن تخفيض رأس المال
٨,٩٩٣,٢٤٥	٨,٩٦٠,٨٧٧	

١٦- مخصص الزكاة الشرعية

أ- الزكاة المحملة على السنة

تتكون الزكاة المحملة على السنة المنتهية في ٣١ ديسمبر مما يلي:

٢٠١٠ م	٢٠١١ م	
ريال سعودي	ريال سعودي	
٢,٢٩٨,٥١٢	١,٥١٧,٩٣٩	للسنة الحالية
٢,٢٩٨,٥١٢	١,٥١٧,٩٣٩	رصيد نهاية السنة

## شركة مجموعة أنعام الدولية القابضة

(شركة مساهمة سعودية)

### إيضاحات حول القوائم المالية الموحدة

للسنة المنتهية في ٣١ ديسمبر ٢٠١١م

تم احتساب الزكاة الشرعية على أساس الوعاء الزكوي والذي تتكون عناصره الرئيسية من الآتي :

٢٠١٠م	٢٠١١م	
ريال سعودي	ريال سعودي	
١٠٩,٠٠٠,٠٠٠	١٠٩,٠٠٠,٠٠٠	رأس المال
٧٢,٢٤١,٢٥٣	٣٤,٥٥٦,٨٥٩	مخصصات
١٥,٦٨٦,٤١١	١٢,٧٤٢,٥٩٨	قروض
-	١٩,٧٦١,٠٤٢	عقد تأجير راسمالي
١٢,٥٧٠,٢٧٠	١٢,٤٢٩,٦٥٣	صافي دخل (خسارة) السنة قبل الزكاة الشرعية
٨,٩٩٣,٢٤٥	٨,٩٦٠,٨٧٧	توزيعات ومستحقات للمساهمين
١,٤٥٥,١٧٠	١١,٥٩٩,٧٥٣	أرباح مبقاة
١,١٤٥,٢٥٥	٢,٢٧٢,٤٣٠	احتياطي نظامي
٢٢٣,٠٩١,٦٠٤	٢١٢,٢٢٣,٢١٢	المجموع
		يخصم : العناصر واجبة الحسم
١٣١,١٥١,١٣٧	١٥١,٦١٥,٦٣٣	صافي الموجودات غير المتداولة
١٣١,١٥١,١٣٧	١٥١,٦١٥,٦٣٣	المجموع
٩١,٩٤٠,٤٦٧	٦٠,٧١٧,٥٧٩	وعاء الزكاة الشرعية
٢,٢٩٨,٥١٢	١,٥١٧,٩٣٩	الزكاة الشرعية = (وعاء الزكاة الشرعية × ٥٪)

### ب- حركة المخصص

٢٠١٠م	٢٠١١م	
ريال سعودي	ريال سعودي	
٥٥,٨٤٦,١١٧	٥٧,٩٧٠,٠١٢	رصيد بداية السنة
٢,٢٩٨,٥١٢	١,٥١٧,٩٣٩	المخصص المكون
(١٧٤,٦١٧)	(٣١٠,٤٩٧)	يخصم : المدفوع خلال السنة
-	(٥٣,٣٢٦,٢٥٤)	يخصم : تسويات (إيضاح ١٦ - ج)
٥٧,٩٧٠,٠١٢	٥,٨٤١,٢٠٠	رصيد نهاية السنة

### ج - الوضع الزكوي

حصلت الشركة على ربط الزكاة النهائي لسنة ١٩٩٤م . خلال الربع الثالث من العام ٢٠١١م قامت الشركة بتقديم إقراراتها الزكوية لمصلحة الزكاة والدخل عن السنوات من ١٩٩٥م إلى ٢٠١٠م على أساس القوائم المالية الموحدة، ووفقاً لذلك قدمت الشركة إقراراتها الزكوية عن السنوات المذكورة أعلاه إلى مصلحة الزكاة والدخل من خلال المستشار الزكوي حيث حدد «إجمالي الإستحقاق» بـ ٣٢٣,٢٦١,٢٢٢ ريال سعودي (كما أشير إليها بقائمة المركز المالي) ومقابل ذلك مخصص بـ ٥٧,٩٧٠,٠١٢ ريال سعودي وذلك لتغطية مستحقات كل من الشركة وشركاتها التابعة والذي أظهر في القوائم المالية للسنة المالية المنتهية في ٣١ ديسمبر ٢٠١٠م. بناءً على تقديرات الإدارة مؤيدة برؤية المستشار الزكوي فإن هذا المخصص أكثر من الاحتساب المقدم إلى مصلحة الزكاة والدخل، وبناءً على ذلك قامت المجموعة بتخفيض المخصص بما قيمته ٢٧,٩٧٠,٠١٢ ريال سعودي من المخصصات في قائمة الدخل.

الفرق ما بين كل من المخصص المتبقي وبين القيمة الظاهرة منفصلة في بند الزكاة الشرعية المستحقة ضمن بنود قائمة المركز المالي والبالغ مقداره ٧٣٩,٦٧٦,٢٥٠ ريال سعودي تم تصنيفه ضمن المصروفات المستحقة والذمم الدائنة الأخرى. تم إعادة تصنيف أرقام السنة السابقة لتتماشى مع عرض السنة الحالية.



شركة مجموعة أنعام الدولية القابضة  
(شركة مساهمة سعودية)

إيضاحات حول القوائم المالية الموحدة

للسنة المنتهية في ٣١ ديسمبر ٢٠١١م

١٧- مستحقات ومطلوبات متداولة أخرى

تتألف المستحقات والمطلوبات المتداولة الأخرى في ٣١ ديسمبر مما يلي:

٢٠١٠م	٢٠١١م	
ريال سعودي	ريال سعودي	
٢,٥٠٧,٩٦٨	٢,١١٠,٦٧٣	ذمم دائنة متنوعة
١٢٧,١٦٦	٧٥٩,٦٢١	ذمم موظفين دائنة
٧,٣٦١,٣٨٥	٣,٠١٥,٧٦٥	دفعات مقدمة من عملاء
٥٦,٩٩٥,٢٧٤	٢٧,٦٧١,٧٦٦	مستحقات (إيضاح ١٦-ج)
٦٦,٩٩١,٧٩٣	٣٣,٥٥٧,٨٢٥	

١٨- مخصص مطالبات

خلال السنة المالية المنتهية في ٣١ ديسمبر ٢٠١١م قامت الإدارة بتسوية مخصص المطالبات مقابل بعض الخصائر والإلتزامات.

١٩- تكلفة المبيعات

تتألف تكلفة المبيعات للسنة المنتهية في ٣١ ديسمبر مما يلي:

٢٠١٠م	٢٠١١م	
ريال سعودي	ريال سعودي	
١١,٩٣٦,٦٣٩	٧,٥٦٥,٣٣٢	تكلفة مبيعات محاصيل زراعية
١١٦,٢٠٩,٠٩٥	١٩٢,٧٧٨,١٣٠	تكلفة مبيعات مواد غذائية مجمدة
١٢٨,١٤٥,٧٣٤	٢٠٠,٣٤٣,٤٦٢	

٢٠- إيرادات تأجير وتخزين

تتألف إيرادات التأجير والتخزين للسنة المنتهية في ٣١ ديسمبر مما يلي:

٢٠١٠م	٢٠١١م	
ريال سعودي	ريال سعودي	
٦,٧٨٢,٢٥١	٥,٩٢٠,٣٣٣	إيرادات تأجير مستودعات تبريد للغير
٢,٥٠٤,٠٥٦	٤,٢٢٠,٢٤١	إيرادات تأجير مزارع ومعدات
٧١٠,٠٠٠	٧٢٢,٠٠٠	أخرى
٩,٩٩٦,٣٠٧	١٠,٨٦٢,٥٧٤	

شركة مجموعة أنعام الدولية القابضة  
(شركة مساهمة سعودية)

إيضاحات حول القوائم المالية الموحدة

للسنة المنتهية في ٣١ ديسمبر ٢٠١١م

٢١- مصروفات عمومية وإدارية

تتألف المصروفات العمومية والإدارية للسنة المنتهية في ٣١ ديسمبر مما يلي

٢٠١٠م	٢٠١١م	
ريال سعودي	ريال سعودي	
٩,٦٠٨,٩٠٥	٨,٨٩٠,٨٢٤	رواتب وأجور ومزايا عاملين
٣,٥٠٢,١٠٨	٥,٠٥٢,١٢٩	مصروفات أخرى
١,٧٨٨,٣٩٧	٣,٤٢٧,٥٩٣	استهلاك ممتلكات ومعدات
٢٤٩,٠٠٠	١٦٥,٠٠٠	بدل حضور اجتماعات مجلس الإدارة واللجان المنبثقة عنه
١٥,١٤٨,٤١٠	١٧,٥٣٥,٥٥٦	المجموع

٢٢- مصروفات بيع وتسويق

تتألف مصروفات البيع والتسويق للسنة المنتهية في ٣١ ديسمبر مما يلي :-

٢٠١٠م	٢٠١١م	
ريال سعودي	ريال سعودي	
١,٢٤١,٢٥٩	٣,٨٥٥,٠٧٩	رواتب وأجور ومزايا عاملين
١,٥٦٩,٦٨٤	٣,٠٧٩,٠٨٢	مصروفات تسويقية أخرى
٢,٨١٠,٩٤٣	٦,٩٣٤,١٦١	

٢٣- أرباح بيع إستثمار

تم خلال السنة المنتهية في ٣١/١٢/٢٠١٠م بيع شركة المواشي الأسترالية وقد نتج عن عملية البيع ربح بمبلغ ٧٢٢,٧٢٣,٠٢٣ ريال سعودي تفاصيله كالتالي :-

٢٠١٠م	
ريال سعودي	
٥,٢٠٩,٠٤٤	تكلفة الإستثمار
(٥,٢٠٩,٠٤٤)	مخصص الهبوط
-	القيمة الدفترية للإستثمار
٦,٧٥٠,٠٠٠	قيمة بيع الإستثمار
٦,٧٥٠,٠٠٠	ربح بيع الإستثمار
(١,٥١٦,٢٦٨)	تسوية مصروفات أخرى في الشركة
٥,٢٣٣,٧٣٢	

شركة مجموعة أنعام الدولية القابضة  
(شركة مساهمة سعودية)

إيضاحات حول القوائم المالية الموحدة

للسنة المنتهية في ٣١ ديسمبر ٢٠١١م

٢٤- إيرادات (مصروفات) أخرى - صافي

تتألف الإيرادات (المصروفات) الأخرى - صافي للسنة المنتهية في ٣١ ديسمبر ٢٠١١م مما يلي:

٢٠١٠م	٢٠١١م	
ريال سعودي	ريال سعودي	
-	٤,٢٠٢,٩٥١	رد مخصص تقييم أراضي
١,٤٩٩,٤١٢	٣,٦٣٥,٩٤٥	إيرادات تحصيل ديون قديمة
٤٥٩,٣١٦	٦,٧٠٢	إيرادات بيع سكراب
٦٣٩,٩٢٩	(١٩٠,٨١٩)	(مصروفات) إيرادات أخرى
٢,٥٩٨,٦٥٧	٧,٦٥٤,٧٧٩	

٢٥- المعلومات القطاعية

عام ٢٠١١م

البيان	تجارة المواد الغذائية المجمدة	أنشطة زراعية	أنشطة أخرى	الإجمالي
	ريال سعودي	ريال سعودي	ريال سعودي	ريال سعودي
المبيعات والإيرادات الأخرى من النشاط	١٩٩,٦٤٠,٤١٦	١٤,٩٣٨,٠١٢	-	٢١٤,٥٧٨,٤٢٨
مجموع ربح النشاط	١٢,٧٨٢,٦١٩	١١,٥٩٢,٩٢١	٧٢٢,٠٠٠	٢٥,٠٩٧,٥٤٠
صافي (خسارة) دخل النشاط	(٨٩٤,٧٩٢)	٨,١٤٩,٢٤٢	(٦,٦٢٦,٦٢٧)	٦٢٧,٨٢٣
صافي ربح (خسارة) السنة	(٨٩٤,٧٩٢)	٨,٦٤٦,٤٤٣	٤,١٧٠,٠٦٢	١١,٩٢١,٧١٤
الموجودات	٨٨,٧٠٣,٥٦٠	٩٩,٥٨٠,٠٨٦	٥٤,٨٤٦,٢٣٩	٢٤٣,١٢٩,٨٨٥
المطلوبات	١٣,٠٧٧,٨٩٣	١٦,٦٣٩,٣١٣	٧٨,٦١٨,٩٦٦	١٠٨,٣٣٦,١٧٢

عام ٢٠١٠م

البيان	تجارة المواد الغذائية المجمدة	أنشطة زراعية	أنشطة أخرى	الإجمالي
	ريال سعودي	ريال سعودي	ريال سعودي	ريال سعودي
المبيعات والإيرادات الأخرى من النشاط	١٢٦,٥١٧,٧١١	١٢,٢٠٥,٠٦٢	-	١٣٩,٧٢٢,٧٧٣
مجموع ربح النشاط	١٧,٠٩٠,٨٦٧	٣,٧٧٢,٤٧٩	٧١٠,٠٠٠	٢١,٥٧٣,٣٤٦
صافي (خسارة) دخل النشاط	١١,٠٤٣,٢٨٣	٢٩٧,٠٩٦	(٧,٧٢٦,٣٨٦)	٣,٦١٣,٩٩٣
صافي ربح (خسارة) السنة	١١,٠٩٦,٥٦٥	١,٦٧٩,٥٤٩	(١,٥٠٤,٣٥٦)	١١,٢٧١,٧٥٨
الموجودات	٨٢,١٥١,١٧٥	٩٩,١٩٧,٢١٨	٥٥,٥٦٨,٧٧٠	٢٣٦,٩١٧,١٦٣
المطلوبات	٨,٨٤٦,٧٣٥	٢٣,٦٩٩,٤٥٦	٨١,٤٩٨,٧٨٩	١١٤,٠٤٤,٩٨٠

## شركة مجموعة أنعام الدولية القابضة (شركة مساهمة سعودية)

### إيضاحات حول القوائم المالية الموحدة للسنة المنتهية في ٣١ ديسمبر ٢٠١١م

#### ٢٦- الإلتزامات الطارئة

تتألف الإلتزامات الطارئة في ٣١ ديسمبر مما يلي :-

٢٠١٠م	٢٠١١م	
ريال سعودي	ريال سعودي	
٢٧٥,٩٥٠	٢٥٠,٠٠٠	مقابل خطابات ضمان قائمة
٢١,٨٠٩,٧٧٣	٢١,٨٠٩,٧٧٣	مقابل خطابات ضمان صادرة باسم رئيس مجلس الإدارة
٢٢,١٨٥,٧٢٣	٢٢,١٥٩,٧٧٣	المجموع

#### ٢٧- رأس المال

يبلغ رأس مال الشركة ١٠٩,٠٠٠,٠٠٠ ريال سعودي ، يتألف من ١٠,٩٠٠,٠٠٠ سهم عادي نقدي مدفوع بالكامل.

#### ٢٨- ربحية السهم

تم إحتساب ربحية السهم بقسمة صافي دخل السنة على عدد الأسهم البالغة ١٠,٩٠٠,٠٠٠ سهم كما في نهاية السنة.

#### ٢٩- الأدوات المالية

تتضمن الموجودات والمطلوبات المالية المقيدة في قائمة المركز المالي نقد وذمم مدينة وقروض بنكية قصيرة الأجل وقروض طويل الأجل وذمم دائنة ومطلوبات أخرى وزكاة شرعية مستحقة.

#### مخاطر الإئتمان

خطر الإئتمان هو الخطر الذي يفشل فيه أحد الأطراف لأداة مالية في تحمل إلتزامه وبسبب ذلك يتكبد الطرف الآخر خسارة مالية . يتم إيداع النقد لدى بنوك تتمتع بدرجة إئتمان جيدة. مخاطر الإئتمان على الذمم المدينة التجارية والأخرى يتم تقليلها بواسطة تقييم أهلية الإئتمان للعملاء قبل تحديد حدود الإئتمان. كما توضع إجراءات مناسبة للمتابعة والإسترداد لمراقبة مخاطر الإئتمان على الذمم المدينة التجارية والأخرى . الحد الأقصى لمخاطر الإئتمان على الذمم المدينة التجارية والأخرى هو مبلغ القيمة الدفترية.

#### مخاطر التدفقات النقدية والقيمة العادلة لسعر الفائدة

هي التعرض لعدة مخاطر تتعلق بتأثير التغيرات في أسعار الفائدة السائدة على المركز المالي والتدفقات النقدية للشركات . إن الأدوات المالية الظاهرة في المركز المالي غير خاضعة لمخاطر أسعار الفائدة.

خطر السيولة هو الخطر الذي سوف تواجه فيه المنشأة صعوبة في توفير الأموال للوفاء بإلتزاماتها المرتبطة بالإلتزامات المالية . تتم مراقبة متطلبات السيولة على أساس منتظم وتضمن الإدارة أن هناك أموال كافية متوفرة للوفاء بأية إلتزامات قد تنشأ.

#### مخاطر العملة

هي مخاطر التغير في قيمة الأدوات المالية بسبب التغيرات في اسعار صرف العملات الأجنبية. إن معاملات الشركة الأساسية هي بالريال السعودي والدولار الأمريكي . تعتقد الإدارة أن مخاطر العملة لمشتريات المخزون يتم إدارتها بشكل مناسب. إن المعاملات الأخرى بالعملات الأجنبية هي غير جوهرية.

## شركة مجموعة أنعام الدولية القابضة

(شركة مساهمة سعودية)

## إيضاحات حول القوائم المالية الموحدة

للسنة المنتهية في ٣١ ديسمبر ٢٠١١م

### القيم العادلة

القيمة العادلة هي المبلغ الذي يمكن أن يتغير به أصل أو يتم به سداد إلتزام بين طرفين معروفين خلال تعامل عادي . إن القيمة الدفترية للأدوات المالية المتمثلة في النقد ، الذمم المدينة والدائنة تقارب قيمتها العادلة ، وتبين الإيضاحات حول القوائم المالية القيمة العادلة لهذه الأدوات المالية، كما تبين السياسات المحاسبية في الإيضاح رقم (٢) الطرق المستخدمة في تقييم هذه الأدوات. تعتقد الإدارة أن القيمة العادلة للموجودات والمطلوبات المالية للشركة لا تختلف بشكل جوهري عن قيمتها الدفترية.

الملحق (٤): القوائم المالية المفحوصة للفترة المنتهية في ٣٠ يونيو ٢٠١٢

شركة مجموعة أنعام الدولية القابضة

(شركة مساهمة سعودية)

القوائم المالية الأولية الموحدة الموجزة (غير مراجعة)

لفترتي الثلاثة أشهر والستة أشهر المنتهيتين في ٣٠ يونيو ٢٠١٢

مع

تقرير مراقبي الحسابات عن الفحص المحدود

## السبتي وبنقا

محاسبون ومراجعون قانونيون  
عضو RSM العالمية

الأمل بلازا، الدور الثاني، مكتب ٢٠٤، شارع حائل  
ص.ب ٦٦٥٩ - جدة ٢١٤٥٢ - المملكة العربية السعودية  
هاتف: ٦٥٢٤٠٢١ ٢ ٩٦٦ + ، فاكس: ٦٥٧٨٩٥٧ ٢ ٩٦٦ +  
www.abannaga.com

### تقرير مراقبي الحسابات عن الفحص المحدود للقوائم المالية الأولية الموحدة الموجزة

إلى المادة/ مساهمي شركة مجموعة أنعام الدولية القابضة  
شركة مساهمة سعودية  
جدة - المملكة العربية السعودية

#### نطاق الفحص

لقد فحصنا قائمة المركز المالي الأولية الموحدة الموجزة لشركة مجموعة أنعام الدولية القابضة (الشركة) والشركات التابعة لها (المجموعة) كما في ٣٠ يونيو ٢٠١٢م وقائمة الدخل الأولية الموحدة لفترتي الثلاثة أشهر والستة أشهر المنتهيتين في ذلك التاريخ وقائمتي التدفق النقدي والتغيرات في حقوق المساهمين الأولية الموحدة لفترة الستة أشهر المنتهية في ذلك التاريخ، والإيضاحات الموجزة المرفقة من رقم (١) إلى رقم (١٣) والتي تعتبر جزءاً لا يتجزأ من هذه القوائم المالية الأولية الموحدة الموجزة. إن هذه القوائم المالية الأولية الموحدة الموجزة من مسؤولية إدارة المجموعة التي أعدها وقدمتها لنا مع كافة المعلومات والبيانات التي طلبناها. لقد كان فحصنا فحصاً محدوداً وفقاً لمعيار فحص التقارير المالية الأولية الصادر من قبل الهيئة السعودية للمحاسبين القانونيين. يتكون الفحص المحدود بصورة أساسية من تطبيق إجراءات تحليلية على المعلومات المالية والإستفسار من الأشخاص المسؤولين بالشركة عن الأمور المالية والمحاسبية. يعد هذا الفحص أقل نطاقاً من عملية المراجعة التي تتم وفقاً لمعايير المراجعة المتعارف عليها والتي تهدف أساساً إلى إبداء الرأي حول القوائم المالية الموحدة ككل، لذا فإننا لا نبدي مثل هذا الرأي.

#### نتيجة الفحص

بناءً على الفحص المحدود الذي قمنا به، لم يتبين لنا وجود أية تعديلات هامة يتعين إدخالها على القوائم المالية الأولية الموحدة الموجزة المرفقة لكي تتفق مع معايير المحاسبة المتعارف عليها في المملكة العربية السعودية.

علاء الدين  
د. عبد القادر بانقا  
ترخيص رقم ٢٢



جدة في ٢٦ شعبان ١٤٣٣هـ  
الموافق ١٦ يوليو ٢٠١٢م

شركة الدكتور عبد القادر محمد بانقا وسعد السبتي وشركاهم  
ص ش م ١٦٨/١١/٢٢٢

## شركة مجموعة أنعام الدولية القابضة

(شركة مساهمة سعودية)

### قائمة المركز المالي الأولية الموحدة الموجزة (غير مراجعة)

كما في ٣٠ يونيو ٢٠١٢

٢٠١١ م	٢٠١٢ م	إيضاح	
ريال سعودي	ريال سعودي		
<b>الموجودات</b>			
<b>الموجودات المتداولة</b>			
٥,٧٨٦,٨٧١	٥,٠٥٤,٧٢٢		نقد وما في حكمه
٢٥,٥٠٠,٠٠٠	-	٤	أوراق قبض
٤٣,٣٥٩,٧٥٤	٣٣,٣٤٤,٩٣٢		ذمم مدينة تجارية
٤,٢٣٩,٧٩١	١١,١١٦,٥٩٣		دفعات مقدمة وموجودات متداولة أخرى
٤٠,٢٧٦,٧٠٦	٤٧,٤١٧,٥٦٢		مخزون
١١٩,١٦٣,١٢٢	٩٦,٩٢٣,٨٠٩		<b>مجموع الموجودات المتداولة</b>
<b>الموجودات غير المتداولة</b>			
٣,٣٤٦,٥٥٥	٣,١٩٢,٠٢٦		مصرفات مؤجلة
-	-	٥	إستثمارات
-	١٩,٣٩١,٩٢٩	٦	موجودات مستأجرة
١٢٩,٨٥١,٤٦١	١٣٠,٣٠٢,٣٣٣	٧	ممتلكات ومعدات
١٢٣,١٩٨,٠١٦	١٥٢,٨٨٦,٢٨٨		<b>مجموع الموجودات غير المتداولة</b>
٢٥٢,٣٦١,١٣٨	٢٤٩,٨٢٠,٠٩٧		<b>مجموع الموجودات</b>
<b>المطلوبات وحقوق المساهمين</b>			
<b>المطلوبات المتداولة</b>			
٩,٥٤٤,٣٢٦	١٩,٥١١,٠٣٠		ذمم دائنة تجارية
٢,٩٤٣,٨٢١	٢,٩٤٣,٨٢١	٨	قرض طويل الأجل - الجزء المتداول
-	٣,١٧٦,٥٥٨		إلتزامات تأجير تمويلي - الجزء المتداول
٩٥٥,١٢٩	٩٥٥,١٢٩		مستحق لأطراف ذات علاقة
٨,٩٦٦,٦٣١	٨,٩٤٧,٠٣٩		توزيعات ومستحقات للمساهمين
٥,٣٧٣,٢٦١	٦,٨٩١,٢٠٠	٩	زكاة شرعية مستحقة
-	١,٠٦٩,٣٠٨		إيرادات مؤجلة - الجزء المتداول
٧٠,٤٦٦,٧١٩	٣٦,٦٤٦,٣٤٦		مصرفات مستحقة ومطلوبات متداولة أخرى
٩٨,٢٤٩,٨٨٧	٨٠,١٤٠,٤٣١		<b>مجموع المطلوبات المتداولة</b>

إن الإيضاحات المرفقة من رقم (١) إلى رقم (١٣) تشكل جزءاً لا يتجزأ من هذه القوائم المالية الأولية الموحدة الموجزة



## شركة مجموعة أنعام الدولية القابضة

(شركة مساهمة سعودية)

### قائمة المركز المالي الأولية الموحدة الموجزة (غير مراجعة)

كما في ٣٠ يونيو ٢٠١٢م

٢٠١١م	٢٠١٢م	إيضاح	
ريال سعودي	ريال سعودي		
<b>المطلوبات غير المتداولة</b>			
١٢,٧٤٢,٥٩٠	٩,٧٩٨,٧٦٩	٨	قرض طويل الأجل
-	١٥,٠٩٥,٧٦٢		إلتزامات تأجير رأسمالي - الجزء غير المتداول
-	٣,٨٩٠,٩٢٠		إيرادات مؤجلة - الجزء المتداول
١١,٥٠١,٤٨٩	-	١٠	مخصص مطالبات
٣,٦٧٦,٠٥٢	٤,٠٧٣,٠٤٨		مخصص مكافأة نهاية الخدمة
٢٧,٩٢٠,١٣١	٣٢,٨٥٨,٤٩٩		<b>مجموع المطلوبات غير المتداولة</b>
١٢٦,١٧٠,٠١٨	١١٢,٩٩٨,٩٣٠		<b>مجموع المطلوبات</b>
<b>حقوق المساهمين</b>			
١٠٩,٠٠٠,٠٠٠	١٠٩,٠٠٠,٠٠٠	١١	رأس المال
٢,٢٧٢,٤٣٠	٣,٤٦٤,٦٠١		إحتياطي نظامي
١٤,٩١٨,٦٩٠	٢٤,٣٥٦,٥٦٦		أرباح مبقاة
١٢٦,١٩١,١٢٠	١٣٦,٨٢١,١٦٧		<b>مجموع حقوق المساهمين</b>
٢٥٢,٣٦١,١٣٨	٢٤٩,٨٢٠,٠٩٧		<b>مجموع المطلوبات وحقوق المساهمين</b>

إن الإيضاحات المرفقة من رقم (١) إلى رقم (١٣) تشكل جزءاً لا يتجزأ من هذه القوائم المالية الأولية الموحدة الموجزة

## شركة مجموعة أنعام الدولية القابضة

(شركة مساهمة سعودية)

### قائمة الدخل الأولية الموحدة الموجزة (غير مراجعة)

لفترتي الثلاثة أشهر والستة أشهر المنتهيتين في ٣٠ يونيو ٢٠١٢م

	لفترة الستة أشهر المنتهية في		لفترة الثلاثة أشهر المنتهية في	
	٣٠ يونيو		٣٠ يونيو	
	٢٠١١م	٢٠١٢م	٢٠١١م	٢٠١٢م
	ريال سعودي	ريال سعودي	ريال سعودي	ريال سعودي
المبيعات	١١١,٦٤٩,٠٢٩	٩٢,٤٩٨,٩٤٢	٥٩,٢٠٥,٧٧٣	٤٩,١٤٤,١٥٢
تكلفة المبيعات	(١٠٥,٦٧١,٢٨٢)	(٨٠,٧٨٢,٨٦٤)	(٥٥,١٠٢,٠٩٨)	(٤٢,١٣٤,٠٥٤)
مجمعل ربح المبيعات	٥,٩٧٧,٧٤٧	١١,٧١٦,٠٧٨	٤,١٠٣,٦٧٥	٧,٠١٠,٠٩٨
إيرادات تأجير وتخزين	٥,٣٢٩,٤٨٦	٤,٩٠٠,٦٠١	٢,٤٤٣,٨١٣	٢,٤١٤,٧٥١
مجمعل ربح النشاط	١١,٣٠٧,٢٣٣	١٦,٦١٦,٦٧٩	٦,٥٤٧,٤٨٨	٩,٤٢٤,٨٤٩
مصروفات عمومية وإدارية	(٧,٦٤٦,٥١٩)	(٩,٦٤٣,٩٨٠)	(٣,٩٩٣,٥٤٤)	(٤,٩٠٩,٩٩٣)
مصروفات بيع وتسويق	(٢,٤٤٨,٧٢١)	(٤,٦٧٣,١٣٥)	(١,٤٦٣,٥٦٩)	(٢,٦٤٤,٢٨٤)
صافي ربح النشاط	١,٢١١,٩٩٣	٢,٢٩٩,٥٦٤	١,٠٩٠,٣٧٥	١,٨٧٠,٥٧٢
(خسائر) أرباح بيع ممتلكات ومعدات	٣,١٥١,٩٤٤	(١,٠٩٦)	٢٨٩,٠١٧	(٥٣٣)
إيرادات (مصروفات) أخرى - صافي	٥,٠٠٠	٧٧٨,٨٠٢	٢٥٠,٠٥٠	٣٠٦,٠٥٦
الدخل قبل الزكاة الشرعية	٤,٣٦٨,٩٣٧	٣,٠٧٧,٢٧٠	١,٦٢٩,٤٤٢	٢,١٧٦,٠٩٥
الزكاة الشرعية	(١,٠٥٠,٠٠٠)	(١,٠٥٠,٠٠٠)	(٥٠٠,٠٠٠)	(٤٧٥,٠٠٠)
صافي الدخل	٣,٣١٨,٩٣٧	٢,٠٢٧,٢٧٠	١,١٢٩,٤٤٢	١,٧٠١,٠٩٥
ربح السهم	٠,٣٠	٠,١٩	٠,١٠	٠,١٦

إن الإيضاحات المرفقة من رقم (١) إلى رقم (١٣) تشكل جزءاً لا يتجزأ من هذه القوائم المالية الأولية الموحدة الموجزة

## شركة مجموعة أنعام الدولية القابضة

(شركة مساهمة سعودية)

### قائمة التدفق النقدي الأولية الموحدة (غير مراجعة)

لفترة الستة أشهر المنتهية في ٣٠ يونيو ٢٠١٢م

٢٠١١م	٢٠١٢م	
ريال سعودي	ريال سعودي	
<b>التدفق النقدي من الأنشطة التشغيلية</b>		
٣,٣١٨,٩٢٧	٢,٠٢٧,٢٧٠	صافي الدخل
<b>تسويات لمطابقة صافي دخل الفترة مع صافي النقد (المستخدم في)</b>		
<b>المتوفر من الأنشطة التشغيلية:</b>		
٢,٧٧٢,٠٢٤	٤,٢٦٦,٧٦٨	إستهلاك ممتلكات ومعدات وموجودات مستأجرة
٥١٨,٢٠٥	٨٠٢,٨٤٠	إطفاء مصروفات المؤجلة
(٣,١٥١,٩٤٤)	١,٠٩٦	أرباح بيع ممتلكات ومعدات
<b>التغيرات في الموجودات والمطلوبات التشغيلية :</b>		
١٠,٤٩٥,٤٩٧	٤,٧٨٣,٢٦٧	ذمم مدينة تجارية
(٢١,١٥٨,٣٦٤)	(٦,٠٨٨,٨٥٩)	مخزون
(٩٦٦,٦٣٦)	(٣,٤٢٧,٦٦٣)	دفعات مقدمة وموجودات متداولة أخرى
٨,٩١١,٦١٢	٢,٢٥١,٩١٥	ذمم دائنة تجارية
٢,٧٣٦,٠٨٩	٣,٠٨٨,٥٢١	مصروفات مستحقة ومطلوبات متداولة أخرى
-	(٥٣٤,٦٥٤)	صافي الحركة في الإيرادات المؤجلة
(٤٤٠,٠٤١)	٣٠٩,٧٢٠	صافي الحركة في مكافأة نهاية الخدمة
٩٤٣,٩٩٢	١,٠٥٠,٠٠٠	صافي الحركة في الزكاة الشرعية
٣,٩٧٩,٣٧١	٨,٥٣٠,٢٢١	<b>صافي النقد المتوفر من الأنشطة التشغيلية</b>
<b>التدفق النقدي من الأنشطة الإستثمارية</b>		
(٥,٩١٠,٥٦٣)	(٥,٠٨٩,٥٠٦)	إضافات ممتلكات ومعدات
-	(١,٤٨٨,٧٢٢)	مدفوعات مقابل موجودات مستأجرة
٦,٣٣٥,١٩٠	٥٣,١٤٧	المحصل من بيع ممتلكات ومعدات
(٢,٦٠٩,٧٩١)	(١,٣٠٥,٠٠٠)	إضافات مصروفات مؤجلة
(٢,١٨٥,١٦٤)	(٧,٨٣٠,٠٨١)	<b>صافي النقد (المستخدم في) الأنشطة الإستثمارية</b>
<b>التدفق النقدي من الأنشطة التمويلية</b>		
(٢٦,٦١٤)	(١٣,٨٣٨)	توزيعات ومستحقات للمساهمين
(٢٦,٦١٤)	(١٣,٨٣٨)	<b>صافي النقد (المستخدم في) الأنشطة التمويلية</b>
١,٧٦٧,٥٩٣	٦٨٦,٣٠٢	صافي الزيادة في النقد وما في حكمه
٤,٠١٩,٢٧٨	٤,٣٦٨,٤٢٠	النقد وما في حكمه في بداية الفترة
٥,٧٨٦,٨٧١	٥,٠٥٤,٧٢٢	النقد وما في حكمه في نهاية الفترة

إن الإيضاحات المرفقة من رقم (١) إلى رقم (١٣) تشكل جزءاً لا يتجزأ من هذه القوائم المالية الأولية الموحدة الموجزة

## شركة مجموعة أنعام الدولية القابضة

(شركة مساهمة سعودية)

### قائمة التغيرات في حقوق المساهمين الأولية الموحدة (غير مراجعة)

لفترة الستة أشهر المنتهية في ٣٠ يونيو ٢٠١٢م

	الإجمالي	الأرباح المبقاة	الإحتياطي النظامي	رأس المال	
	ريال سعودي	ريال سعودي	ريال سعودي	ريال سعودي	
٢٠١١م					
رصيد ١ يناير ٢٠١١م	١٢٢,٨٧٢,١٨٣	١١,٥٩٩,٧٥٣	٢,٢٧٢,٤٣٠	١٠٩,٠٠٠,٠٠٠	
صافي دخل الفترة	٣,٣١٨,٩٣٧	٣,٣١٨,٩٣٧	-	-	
رصيد ٣٠ يونيو ٢٠١١م	١٢٦,١٩١,١٢٠	١٤,٩١٨,٦٩٠	٢,٢٧٢,٤٣٠	١٠٩,٠٠٠,٠٠٠	
٢٠١٢م					
رصيد ١ يناير ٢٠١٢م	١٣٤,٧٩٣,٨٩٧	٢٢,٣٢٩,٢٩٦	٣,٤٦٤,٦٠١	١٠٩,٠٠٠,٠٠٠	
صافي دخل الفترة	٢,٠٢٧,٢٧٠	٢,٠٢٧,٢٧٠	-	-	
رصيد ٣٠ يونيو ٢٠١٢م	١٣٦,٨٢١,١٦٧	٢٤,٣٥٦,٥٦٦	٣,٤٦٤,٦٠١	١٠٩,٠٠٠,٠٠٠	

إن الإيضاحات المرفقة من رقم (١) إلى رقم (١٣) تشكل جزءاً لا يتجزأ من هذه القوائم المالية الأولية الموحدة الموجزة

## شركة مجموعة أنعام الدولية القابضة

(شركة مساهمة سعودية)

### إيضاحات حول القوائم المالية الأولية الموحدة الموجزة (غير مراجعة)

لفترتي الثلاثة أشهر والستة أشهر المنتهيتين في ٣٠ يونيو ٢٠١٢م

#### ١- التنظيم ونشاط الشركة

##### أ- التنظيم

سجلت شركة مجموعة أنعام الدولية القابضة (شركة مساهمة سعودية) بموجب السجل التجاري رقم ٤٠٢٠٠٣٥٠٧٢ الصادر من مدينة جدة - بالمملكة العربية السعودية بتاريخ ١٤٠٢/٩/٧هـ الموافق ١٩٨٢/٦/٢٩م.

كما في ٣٠ يونيو ٢٠١٢م للشركة الإستثمارات في الشركات التابعة التالية والمشار إليها مجتمعة بـ «المجموعة»:

البيان	النشاط الرئيسي	سجل تجاري	بلد التأسيس	نسبة الملكية
الشركة السعودية للتبريد المحدودة	تجارة المواد	٤٠٢٠٠٠٧٩٧١	السعودية	١٠٠٪ مباشرة وغير مباشرة
شركة أنعام الدولية للإستثمار وشركاتها التابعة (لم تمارس نشاط)	عقارات وخدمات	٤٠٢٠١٦٥٧٣٥	السعودية	١٠٠٪ مباشرة وغير مباشرة
شركة أنعام الدولية المالية المحدودة وشركاتها التابعة (لم تمارس نشاط)	تجارة جملة	٤٠٢٠١٦٥٧٣٣	السعودية	١٠٠٪ مباشرة وغير مباشرة
شركة أنعام الدولية الزراعية (لم تمارس نشاط)	منتجات زراعية	٤٠٢٠٠٣٥٢٨١	السعودية	١٠٠٪ مباشرة وغير مباشرة

تمتلك الشركة أراضٍ زراعية تبلغ مساحتها ١٠٠ مليون متر مربع بالبيضاء بمنطقة الجوف شمالي المملكة العربية السعودية، تستغل معظم هذه الأراضي بزراعة الأعلاف.

يتمثل نشاط المجموعة في القيام بجميع عمليات النقل البحري للمواشي داخل المملكة وخارجها وإمتلاك جميع وسائل النقل البحري والبري اللازمة للشركة وتجارة المعدات البحرية اللازمة لسفن الشركة وتجارة المواشي والأعلاف وكل ما يتعلق بإنتاج اللحوم ونقلها وإدارة وتشغيل المسالخ وتصنيع اللحوم وإقامة وإدارة وتشغيل المراكز وإقامة وإدارة وتشغيل المشاريع الصناعية وتجارة الجملة والتجزئة في المواد الغذائية والقيام بأعمال الإستيراد والتصدير والتسويق للغير والقيام بأعمال الخدمات العامة في مجال الوكالات التجارية ووكالات التوزيع.

حالياً، يتمثل نشاط الشركة الرئيسي في زراعة وتجارة الأعلاف وتجارة الجملة والتجزئة في المواد الغذائية المجمدة (لحوم، دجاج، أسماك) وخدمات التخزين.

#### ٢- أسس الإعداد

##### أ- المعايير المحاسبية المطبقة

تم إعداد القوائم المالية الأولية الموحدة الموجزة المرفقة وفقاً لمعيار المعلومات المالية الأولية الصادر عن الهيئة السعودية للمحاسبين القانونيين.

تم إعادة تصنيف بعض أرقام المقارنة للفترة السابقة لتتماشى مع عرض الفترة الحالية.

##### ب- أسس القياس

يتم إعداد القوائم المالية الأولية الموحدة الموجزة وفقاً لمبدأ التكلفة التاريخية (باستثناء الإستثمارات المتاحة للبيع والتي يتم إظهارها بقيمتها العادلة) بإستخدام مبدأ الإستحقاق المحاسبي ومفهوم الإستمرارية.

## شركة مجموعة أنعام الدولية القابضة

(شركة مساهمة سعودية)

### إيضاحات حول القوائم المالية الأولية الموحدة الموجزة (غير مراجعة)

لفترتي الثلاثة أشهر والستة أشهر المنتهيتين في ٣٠ يونيو ٢٠١٢

#### ج- عملة العرض والنشاط

يتم عرض هذه القوائم المالية الأولية الموحدة الموجزة بالريالات السعودية التي تمثل عملة النشاط.

#### د- إستخدام الحكم والتقدير

يتطلب إعداد القوائم المالية من الإدارة إستخدام بعض التقديرات والإفتراضات التي تؤثر في المبالغ المعروضة للموجودات والمطلوبات. كما يتطلب من الإدارة تنفيذ حكمها في عملية تطبيق السياسات المحاسبية الخاصة بالمجموعة.

تتم مراجعة التقديرات والإفتراضات المستنتجة بشكل متواصل. ويتم إظهار مراجعة التقديرات المحاسبية في الفترة التي تتم فيها مراجعة التقديرات وفي الفترات المستقبلية التي تتأثر بها.

#### ٣- السياسات المحاسبية الهامة

إن السياسات المحاسبية المتبعة من قبل المجموعة لإعداد هذه القوائم المالية الأولية الموحدة الموجزة هي نفس السياسات المحاسبية المتبعة في إعداد القوائم المالية السنوية. إن أهم السياسات المحاسبية يمكن إيجازها فيما يلي:

#### أ- أسس توحيد القوائم المالية

تشتمل القوائم المالية الأولية الموحدة الموجزة على القوائم المالية الأولية الموحدة الموجزة للشركة والشركات التابعة لها كما هو مبين في الإيضاح رقم (١). تتم المحاسبة عن الشركات التابعة باستخدام طريقة حقوق الملكية.

تعتبر الشركات التابعة منشآت خاضعة لسيطرة الشركة القابضة. وتنشأ هذه السيطرة عندما يكون للشركة القابضة القدرة على التحكم في السياسات المالية والتشغيلية للمنشأة وذلك للحصول على منافع من أنشطتها. وعند تقييم السيطرة تؤخذ حقوق التصويت المحتملة التي تمارس حالياً في الحسبان. ويتم إدراج القوائم المالية للشركات التابعة في القوائم المالية الموحدة الموجزة منذ تاريخ بدأ السيطرة حتى تاريخ توقفها.

يتم إستبعاد كافة الأرصدة الداخلية للشركة والمعاملات المالية بين الشركة والشركات التابعة لها وتلك القائمة بين الشركات التابعة عند إعداد القوائم المالية الأولية الموحدة الموجزة. كما يتم إستبعاد أية أرباح أو خسائر غير محققة ناتجة عن معاملات داخلية في المجموعة عند توحيد القوائم المالية.

#### ب- النقد ومافء حكمه

لأغراض إعداد قائمة التدفق النقدي الأولية الموحدة يتألف النقد ومافء حكمه من أرصدة النقد في الصندوق وأرصدة لدى البنوك.

#### ج- الذمم المدينة

يتم إظهار الذمم المدينة في قائمة المركز المالي الأولية الموحدة بصافي القيمة القابلة للتحقق وذلك بعد خصم مخصص الديون المشكوك في تحصيلها ويتم تقدير مخصص الديون المشكوك في تحصيلها بناءً على دراسة لأعمار إفراديات أرصدة الذمم المدينة وتقييم مدى قابلية تحصيلها وذلك في نهاية السنة المالية.

#### د- المخزون

يظهر المخزون بالتكلفة أو صافي القيمة السوقية أيهما أقل. (يتم التوصل إلى التكلفة بإستخدام طريقة المتوسط المرجح) وصافي القيمة القابلة للتحقق.

تكلفة الأعلاف الجاهزة وغير الجاهزة تتضمن تكلفة المواد الخام، العمالة المباشرة والمصروفات غير المباشرة الأخرى.

## شركة مجموعة أنعام الدولية القابضة

(شركة مساهمة سعودية)

### إيضاحات حول القوائم المالية الأولية الموحدة الموجزة (غير مراجعة)

لفترتي الثلاثة أشهر والستة أشهر المنتهيتين في ٣٠ يونيو ٢٠١٢م

#### ٥- المصروفات المؤجلة

تتمثل المصروفات المؤجلة في التكاليف المتكبدة لتطوير الأراضي الزراعية، يتم اطفائها بموجب طريقة القسط الثابت على مدى الفترة المتوقعة للإنتفاع بها لمدة ثلاثة سنوات.

#### ٦- الممتلكات والمعدات

الممتلكات والمعدات القابلة للإستهلاك يتم إظهارها بالتكلفة التاريخية بعد خصم الإستهلاك المتراكم ومخصص الهبوط، ويتم إستهلاكها بطريقة القسط الثابت على مدى العمر الإنتاجي المتوقع لكل أصل. يتم إحتساب الإستهلاك وفقاً للنسب المئوية التالية:

مباني	٣,٣٣٪ - ٤٪
سيارات وشاحنات	١٠٪ - ٢٠٪
أثاث ومفروشات	١٠٪ - ٢٠٪
آلات ومعدات وعدد وأدوات	١٠٪ - ٢٥٪
تحسينات أراضي ومباني	١٠٪
حظائر	٥٪
معدات زراعية	٧,٥٪
آبار مياه	٣,٣٣٪
معدات الري	٧,٥٪
أخرى	١٠٪

#### ٧- عمليات البيع وإعادة التآجير

قامت الشركة بعملية بيع وإعادة تآجير لبعض الأراضي والمباني. بناءً على هذه الاتفاقية تم تصنيف التآجير كتآجير تمويلي. إن سعر البيع كان أعلى من القيمة الدفترية للموجودات المباعة ولذلك المكاسب الناتجة من هذه الاتفاقية أعتبرت إيرادات مؤجلة. يتم الاعتراف بالإيرادات المؤجلة في قائمة الدخل بالتناسب مع قيمة استهلاك الموجودات المؤجرة فيما عدا الأراضي التي يتم الاعتراف بالإيرادات المؤجلة الخاصة بها على مدى فترة التآجير وذلك وفقاً لطريقة القسط الثابت.

تقوم الشركة بالمحاسبة عن الإيجار التمويلي بتسجيل الموجودات والالتزامات المتعلقة بها. تم تحديد القيم بناءً على القيمة العادلة للموجودات أو قيمة مدفوعات الإيجار المخصومة - أيهما أقل -. المصروفات التمويلية يتم تخصيصها على الفترات المحاسبية بالطريقة التي تعطي نسبة دورية ثابتة للإلتزامات القائمة. إن الأراضي غير خاضعة للإستهلاك. الإستهلاك الخاص بالمباني يتم احتسابه وفقاً لطريقة القسط الثابت على الفترة المتبقية من العمر الإنتاجي للمباني المستأجرة والمحددة بـ ٥ و ٢٤ سنة.

#### ٨- مخصص الزكاة الشرعية

يتم القياس والإعتراف بمخصص الزكاة الشرعية في قائمة الدخل لكل فترة مالية على إنفراد وفقاً لأحكام وقواعد فريضة الزكاة الشرعية في المملكة العربية السعودية. يتم احتساب مخصص الزكاة الشرعية للفترة المالية على أساس تقديري ويحمل على قائمة الدخل. أية فروقات بين التقديرات الزكوية خلال الفترات المالية والاحتساب الزكوي النهائي تتم تسويتها في نهاية السنة.

#### ٩- تحقق الإيرادات

يتم قياس الإيرادات المترتبة على عمليات بيع البضائع والسلع في تاريخ عملية تسليم البضاعة إلى العميل بعد إستبعاد أية خصومات.

يتم قياس إيرادات التخزين على أساس السعر المحدد والمتفق عليه مع الغير خلال فترة التخزين على أساس الاستحقاق. يتم تسجيل إيرادات تآجير أراضي المجموعة للغير على أساس الاستحقاق.

## شركة مجموعة أنعام الدولية القابضة

(شركة مساهمة سعودية)

### إيضاحات حول القوائم المالية الأولية الموحدة الموجزة (غير مراجعة)

لفترتي الثلاثة أشهر والستة أشهر المنتهيتين في ٣٠ يونيو ٢٠١٢م

#### جـ- المصروفات

إن مصروفات البيع والتسويق والمصروفات العمومية والإدارية تتضمن التكاليف المباشرة وغير المباشرة والتي لا تمثل جزءاً من تكلفة الإيرادات وذلك وفقاً لمتطلبات المعايير المحاسبية المتعارف عليها. مصروفات البيع والتسويق هي تلك المصروفات التي تنشأ من مجهودات المجموعة في عمليات البيع والتسويق والتوزيع. كل المصروفات الأخرى يتم تصنيفها كمصروفات عمومية وإدارية.

#### ك- مخصص مكافأة نهاية الخدمة

يتم احتساب مخصص مكافأة نهاية الخدمة وفقاً لنظام العمل بالمملكة العربية السعودية وتقييد كمستحقات وتحمل على قائمة الدخل للفترة الجارية.

#### ل- المعاملات بالعملة الأجنبية

المعاملات بالعملة الأجنبية خلال السنة يتم تحويلها إلى الريال السعودي على أساس أسعار الصرف السائدة بتاريخ هذه المعاملات. تقييد الموجودات والمطلوبات بالعملة الأجنبية على أساس أسعار الصرف السائدة في نهاية السنة المالية. تثبت الفروقات الناجمة عن التغير في أسعار الصرف في قائمة الدخل.

#### م- الإنخفاض في قيمة الموجودات

يتم مراجعة قيم موجودات الشركة «عدا المخزون» في تاريخ المركز المالي لتحديد ما إذا كان هناك أي مؤشر يدل على انخفاض تلك القيم، وفي حالة وجود ذلك المؤشر يتم تقدير القيمة التي يمكن استردادها من ذلك الأصل، ويتم إثبات الإنخفاض في قيمة الأصل عندما تزيد قيمته الدفترية عن تلك التي تم تقديرها ويتم إدراج قيمة ذلك الإنخفاض في قائمة الدخل في نفس السنة.

#### ع- أوراق القبض

تم تسوية المنازعات القائمة بين الشركة ومجموعة شركات الغامدي بموجب إتفاقية تسوية نهائية أبرمت بتاريخ ٢٩ جمادى الأولى ١٤٢٧هـ الموافق ٢٥ سبتمبر ٢٠٠٦م وهي تسوية نهائية وشاملة شملت تسوية الحكم رقم ٤٦/د/ت ج لعام ١٤٢٢هـ وكافة الإجراءات التنفيذية والقضائية والإدارية القائمة بين الطرفين، وقد نشأ عن هذه الإتفاقية التزام على كل من أحمد علي أحمد الغامدي ومحمد علي أحمد الغامدي بسداد مبلغ ٣٠,٠٠٠,٠٠٠ ريال سعودي للشركة سدد منها مبلغ ٥٠٠,٠٠٠ ريال سعودي فوراً والباقي البالغ ٢٩,٥٠٠,٠٠٠ ريال سعودي يسدد بموجب سندات لأمر (مغفأة من إجراء الإحتجاج - البروتستو) بتاريخ مجدولة بواقع ٥٠٠,٠٠٠ ريال سعودي لكل سند تنتهي بتاريخ ٢٥ مايو ٢٠١٢م، سدد منها عدد ٨ سندات لأمر بمبلغ ٤,٠٠٠,٠٠٠ ريال سعودي وتوقفوا عن السداد. إتخذت الشركة الإجراءات النظامية بحقهم لتحصيل الرصيد المتبقي البالغ ٢٥,٥٠٠,٠٠٠ ريال سعودي. إن الاسترداد النهائي للمبلغ المستحق لا يمكن تحديده في هذا الوقت ووفقاً لذلك تم تخفيض مبلغ المديونية إلى قيمة صفرية. تعهدت الإدارة بمواصلة جهودها لتحصيل كامل المبلغ المستحق.

#### هـ- الإستثمارات

تمتلك الشركة حصة بنسبة ٢٠٪ في شركة المواشي المكيرش الخليجية - الإمارات العربية المتحدة، وبسبب هبوط قيمة الاستثمارات إذ أن هذه الشركة تحت التصفية، فقد تم تخفيض قيمة الاستثمارات والبالغة ٨٧٥,٥٠٢ ريال سعودي إلى قيمة صفرية.

#### ٦- عمليات البيع وإعادة التأجير

في نهاية الربع الرابع من العام ٢٠١١م، قامت المجموعة ببيع بعض الموجودات الثابتة بلغت قيمتها الدفترية ١٤,٤١٦,٠١٤ ريال سعودي وفقاً لاتفاقية بيع وإعادة تأجير لطرف ثالث بقيمة ٢٠,٠٠٠,٠٠٠ ريال سعودي. تم تصنيف عقد التأجير كمعد تأجير تمويلي حيث تبلغ مدة العقد ٥ سنوات وإجمالي دفعات التأجير ٢٧,٢٥٠,٠٠٠ ريال سعودي.



## شركة مجموعة أنعام الدولية القابضة

(شركة مساهمة سعودية)

### إيضاحات حول القوائم المالية الأولية الموحدة الموجزة (غير مراجعة)

لفترتي الثلاثة أشهر والستة أشهر المنتهيتين في ٣٠ يونيو ٢٠١٢م

#### ٧- الممتلكات والمعدات

أ- للشركة أراض زراعية بقيمة ٣١,٢ مليون ريال سعودي تتكون من ٥٥ قطعة أرض تبلغ مساحتها الإجمالية ١٠٠ مليون متر مربع بالبسيطاء بمنطقة الجوف. حتى ٣٠ يونيو ٢٠١٢م استطاعت الشركة أن تسجل تحت ملكيتها ٤٨ قطعة أرض تبلغ قيمتها ٢٧,٢ مليون ريال سعودي. كما توجد ٤ قطع أراضي قيمتها ٢,٢ مليون ريال سعودي لدى كاتب العدل بمدينة طبرجل. أما قطع الأراضي المتبقية والبالغ عددها ٣ قطع والبالغة قيمتها ١,٩ مليون ريال سعودي فإن إجراءات نقل ملكيتها تحت التنفيذ حالياً. علماً بأن جميع أراضي المشروع مملوكة للشركة بموجب تنازلات ويبد الشركة وكالات شرعية للإفراغ وإقرارات وتمهيدات من الشركاء بالشركة قبل الدمج في عام ١٩٩٥م بصفتهم وكلاء عن جميع الملاك بالمثل أمام كتابة العدل للإفراغ، وتقوم الشركة بمتابعة الإجراءات اللازمة لنقل ملكيتها.

ب- أراضي بمدينة جدة بمبلغ ٢٦,٠٨٥,٠٩٢ ريال سعودي غير مسجلة باسم الشركة تم إثباتها بموجب مبيعات وتقوم الشركة بمتابعة الإجراءات اللازمة لنقل ملكيتها. لم يتم الإنتهاء من تنفيذ الإجراءات بعد ويوجد مخصص لمواجهة احتمال تدني قيمة هذه الأراضي أو احتمال عدم التمكن من نقل ملكيتها بمبلغ ١٩,٥٦٣,٨١٠ ريال سعودي.

#### ٨- قرض طويل الأجل

تم الحصول على قرض تربية مواشي طويل الأجل من البنك الزراعي العربي السعودي. قام البنك بإعادة جدولة القرض على دفعات تبدأ من ١٤٢٠/٦/٢٥هـ الموافق ٢٠٠٩/٦/١٩م. يسدد رصيد القرض على مدى فترة تمتد إلى تاريخ ١٤٣٩/٦/٢٥هـ الموافق ٢٠١٨/٣/١٣م. تم منح القرض بموجب ضمانات بنكية مقدمة من رئيس مجلس الإدارة.

#### ٩- الزكاة الشرعية

حصلت الشركة على ربط الزكاة النهائي لسنة ١٩٩٤م. خلال الربع الثالث من العام ٢٠١١م قامت الشركة بتقديم إقراراتها الزكوية لمصلحة الزكاة والدخل عن السنوات من ١٩٩٥م إلى ٢٠١٠م على أساس القوائم المالية الموحدة، ووفقاً لذلك قدمت الشركة إقراراتها الزكوية عن السنوات المذكورة أعلاه إلى مصلحة الزكاة والدخل من خلال المستشار الزكوي حيث حدد «إجمالي الاستحقاق» بـ ٤,٣٢٣,٢٦١ ريال سعودي ومقابل ذلك مخصص بـ ٥٧,٩٧٠,٠١٢ ريال سعودي وذلك لتغطية مستحقات كل من الشركة وشركاتها التابعة. بناءً على تقديرات الإدارة مؤيدة برؤية المستشار الزكوي فإن هذا المخصص أكثر من الاحتساب المقدم إلى مصلحة الزكاة والدخل، وبناءً على ذلك قامت المجموعة بتخفيض المخصص.

الفرق ما بين كل من المخصص المتبقي وبين القيمة الظاهرة منفصلة في بند الزكاة الشرعية المستحقة ضمن بنود قائمة المركز المالي تم تصنيفه ضمن المصروفات المستحقة والذمم الدائنة الأخرى. تم إعادة تصنيف أرقام الفترة السابقة لتتماشى مع عرض الفترة الحالية.

#### ١٠- مخصص مطالبات

خلال السنة المالية المنتهية في ٣١ ديسمبر ٢٠١١م قامت الإدارة بتسوية مخصص المطالبات مقابل بعض الخسائر والإلتزامات.

#### ١١- رأس المال

يبلغ رأس مال الشركة ١٠٩,٠٠٠,٠٠٠ ريال سعودي ويتألف من ١٠,٩٠٠,٠٠٠ سهم عادي نقدي مدفوع بالكامل بواقع ١٠ ريال سعودي للسهم الواحد.

#### ١٢- ربح السهم

تم احتساب ربح السهم بقسمة صافى دخل الفترة بعد الزكاة الشرعية على عدد الأسهم البالغة ١٠,٩٠٠,٠٠٠ سهم كما في نهاية الفترة.

#### ١٣- النتائج المالية الأولية

إن نتائج الأعمال عن هذه الفترة المالية الأولية قد لا تمثل مؤشراً دقيقاً عن النتائج الفعلية لأعمال السنة الكاملة.

